

# ESTADÍSTICAS DE VISITANTES DE LOS MUSEOS Y SITIOS ARQUEOLÓGICOS DEL PERÚ (1992 - 2024)



# **ESTADÍSTICAS DE VISITANTES DEL MUSEO DEL CONGRESO Y DE LA INQUISICIÓN Y DE LOS PRINCIPALES MUSEOS Y SITIOS ARQUEOLÓGICOS DEL PERÚ**

## **ÍNDICE**

Introducción	P. 2
Historia del Museo Nacional del Perú	P. 3
Estadísticas de visitantes del Museo del Congreso y de la Inquisición	P. 19
Estadísticas de visitantes del Museo Nacional Afroperuano	P. 40
Estadísticas de visitantes del Palacio Legislativo	P. 41
Estadísticas de visitantes de los principales museos y sitios arqueológicos del Perú	P. 43

## INTRODUCCIÓN

El Congreso de la República cuenta con dos museos, cuya administración está a cargo de la Oficina de Participación Ciudadana, a través del Área de Educación Ciudadana: El Museo del Congreso y de la Inquisición y el Museo Nacional Afroperuano del Congreso.

### Museo del Congreso y de la Inquisición

El Museo del Congreso y de la Inquisición tiene como misión investigar, conservar, exhibir y difundir la Historia del Congreso de la República y el Patrimonio Cultural a su cargo. Fue establecido el 26 de julio de 1968. Está ubicado en la quinta cuadra del Jr. Junín s/n, en el Cercado de Lima. Funciona en el antiguo local del Senado Nacional, el que durante el Virreinato sirvió de sede al Tribunal de la Inquisición.

El edificio es un Monumento Nacional y forma parte del Patrimonio Cultural del país. Además, ha estado vinculado al Congreso de la República desde los días del primer Congreso Constituyente del Perú, cuando en sus ambientes se reunían sus miembros, alojándose inclusive en él numerosos diputados. Luego fue sede del Senado Nacional hasta 1939, año en que dicha Cámara Legislativa se trasladó al Palacio Legislativo. Poco después funcionó en los mismos ambientes la Biblioteca Pública de la Cámara de Diputados (1943) y, finalmente, el Museo del Congreso y de la Inquisición (1968-hasta la actualidad).

El Museo del Congreso y de la Inquisición se ha visto en la necesidad de suspender la atención al público, debido a los signos de deterioro producidos en el inmueble -que data del siglo XVI- por el transcurso del tiempo, la naturaleza (actividad sísmica, humedad, xilófagos, etc.) y la acción humana (contaminación ambiental, los diferentes usos dados al edificio y las consiguientes modificaciones, etc.). Por dichos motivos el Congreso de la República ha dispuesto su restauración. Las primeras exploraciones arqueológicas y del subsuelo, con georradar y scanner, realizadas por el Ministerio de Cultura, han sido concluidas, al igual que los trabajos arqueológicos recomendados por dicho Ministerio. Asimismo, la Administración del Congreso contrató al equipo de especialistas que ha elaborado el Expediente Técnico Proyecto de Restauración Integral y Puesta en Valor del Museo del Congreso y de la Inquisición, estando pendiente la contratación de su ejecución. Por dicha razón continua la suspensión de la atención al público y aún no podemos ofrecer una fecha de apertura.

### Museo Nacional Afroperuano

Inaugurado el 4 de junio de 2009. Está ubicado en el Jr. Ancash N° 562, en el Cercado de Lima. Funciona en el inmueble denominado *Casa de las Trece Monedas*. En sus salas se narra la historia de los afrodescendientes desde su llegada al Virreinato del Perú hasta la actualidad y sus aportes a la formación de la identidad nacional y al progreso del Perú.

## Historia del Museo Nacional del Perú

Algunos escritores, como Carlos Daniel Valcárcel, basándose en las referencias de los cronistas, sostienen que el antecedente más remoto de los museos peruanos lo encontraríamos en el Imperio de los Incas.

“Según Molina *el cuzqueño*, al lado de la exposición de hechos memorables a base de quipus, manejados por expertos quipucamayos que tenían un específico lugar de preparación profesional, existió una especie de museo pictórico, casa que llama Pokencancha, donde estaba escrito mediante kilca «la vida de cada uno de los Incas y de las tierras que conquistó, pintado por sus figuras en unas tablas», con expresión de los orígenes del Tawantinsuyu, sus principales fábulas explicatorias y los hechos más importantes. Constituía el gran repositorio informativo imperial, el archivo por excelencia del pueblo incaico. Sarmiento cuenta que Pachacútec llamó a los «viejos historiadores de todas las provincias que sujetó» y a otros del reino, los mantuvo en el Cuzco y examinó acerca de la antigua historia. Y conocidos los sucesos más notables, «hízolo todo pintar por su orden en tablones grandes y deputó en las casas del sol una gran sala, adonde las tales tablas, que guarnecidas de oro estaban, estuviesen como nuestras librerías y constituyó doctores que supiesen entenderlas y declararlas. Y no podían entrar, donde estas tablas estaban, sino el Inga o los historiadores, sin expresa licencia del Inga». El cargo de historiador se recibía por herencia y subsistió todavía en el Cuzco durante la segunda mitad del siglo XVIII. Afirmaban los indios declarantes que oyeron a sus padres y antepasados decir que Pachacútec «había averiguado la historia de los otros yugos que habían sido antes de él pintándole en unos tablones, de donde también los habían aprendido los dichos padres<sup>1</sup>»”.

Como recordará el doctor Alberto Tauro, el Virrey Francisco Toledo planteó al Rey Felipe II la necesidad de formar un museo:

“Impresionado por la contemplación de los edificios monumentales dejados por los Incas y de los extraños paisajes que la naturaleza ofrecía ante su vista, el Virrey Francisco de Toledo escribió a Felipe II sobre «la conveniencia de formar en la recámara real un museo de curiosidades y producciones naturales indianas». Pero puede presumirse que entonces no se cristalizó en hechos este discreto interés por las «curiosidades» del antiguo Perú, pues sólo con el advenimiento de los Borbones se halla una providencia enderezada a lograr la recolección sistemática de «todas las cosas singulares» que hablasen de lo «extraordinario» de la naturaleza americana: «Que los virreyes, gobernadores, corregidores y otros, cualesquiera que sean las personas, recojan todas las cosas singulares de piedras, animales, plantas, yerbas y frutos de cualquier género que no sea común, sino extraordinario o por su especie o por su tamaño, y lo remitan con

---

<sup>1</sup> Valcárcel, Carlos Daniel, *Breve historia de la Educación peruana*, pág. 65. Editorial Educación, Lima, 1975.

explicación de los nombres de las referidas cosas con nota de las propiedades de cada una y de sus usos, con distinción de las ciertas y dudosas» (real cédula de 4-VIII-1712)<sup>2</sup>.



Hipólito Unanue  
Miembro del primer Congreso Constituyente del Perú

A pesar de la existencia de numerosas colecciones privadas durante la colonia, entre ellas la del Obispo de Trujillo, Baltasar Jaime Martínez de Compañón y Bujanda (1737-1797), no llegó a establecerse ningún museo. Esta situación recién cambiaría durante la Emancipación cuando, bajo el influjo de la ilustración, los ideólogos y los políticos de la época centraron su atención en la necesidad de reformar la educación. El general José de San Martín proyectó la creación del Museo Nacional, el cual debió funcionar en el mismo edificio destinado a la Biblioteca Nacional. De hecho, en la *Gaceta del Gobierno* del 16 de marzo de 1822 salió publicado un aviso que así lo anunciaba y a los pocos días, el 2 de abril de 1822, se publicó un decreto que prohibía la extracción de objetos de las huacas y disponía que los que se confiscasen fuesen entregados al Museo Nacional, el cual, por entonces, sólo era un proyecto. Sin embargo tal proyecto no llegó a convertirse en realidad. Al establecerse el primer Congreso Constituyente del Perú, el 20 de setiembre de 1822, San Martín renunció el mando y se retiró del país. Terminaba así el protectorado y Lima seguía aún sin contar con ningún museo.

---

<sup>2</sup> Tauro, Alberto, *Enciclopedia ilustrada del Perú*, tomo 11, pág. 1756. Peisa, Lima, 2001.



Museo Nacional (1826-1836). En el inmueble funcionó el Tribunal de la Inquisición durante el virreinato y, luego del traslado del Museo, sirvió de sede al Senado Nacional. Actual Museo del Congreso y de la Inquisición.

El Museo Nacional fue establecido por Hipólito Unanue, a través de un decreto del 2 de diciembre de 1825, el que dispuso que dos salones de la Inquisición se dedicasen «a un museo de pinturas» y las habitaciones del centro con las demás piezas del patio principal las destinó para vivienda del «director que fuere de este ramo». Asimismo, el edificio principal lo dedicó a la realización de conciertos de música. Por otra parte, el mismo decreto cedió a la Sociedad Filarmónica, «para los objetos de su instituto», la capilla y otros ambientes del local de la Inquisición. En realidad el gran impulsor de la creación del Museo Nacional y su organizador fue don Mariano Eduardo de Rivero y Ustáriz. Antes había hecho lo propio en Colombia, donde el 28 de julio de 1823 –coincidiendo con el segundo aniversario de la declaración de la independencia del Perú– se había creado el Museo Nacional del mencionado país, del cual fue su primer director<sup>3</sup>. Rivero inició su gestión como director del Museo Nacional de Colombia el 28 de julio de 1823 y se mantuvo en tal cargo hasta el 22 de marzo de 1825. Desde su regreso al Perú, Rivero se dedicó a promover y luego a organizar el Museo Nacional. Finalmente, el 2 de marzo de 1826, el Consejo de Gobierno lo nombró –en mérito a sus antecedentes y a sus vastos conocimientos– Director General de Minería, Agricultura y Museo<sup>4</sup>. Apenas asumió el cargo Rivero se dedicó a formar las colecciones del Museo. El 3 de abril de 1826 el Ministerio de Gobierno y Relaciones Exteriores dirigió una circular a los prefectos, intendentes,

<sup>3</sup> Segura, Martha, *Itinerario del Museo Nacional de Colombia 1823-1994*. Bogotá, Instituto Colombiano de Cultura - Museo Nacional de Colombia. El Museo Nacional de Colombia conserva una litografía titulada *Montaña, paso del valle de Berruecos en 1825*, registro 2812, realizada por Rivero. Ambos datos se los debo a la señorita Cristina Lleras, asistente de curaduría de arte e historia del referido Museo. Otras informaciones adicionales fueron proporcionadas por Beatriz González, curadora jefe del Museo Nacional de Colombia. A ambas les expreso mi gratitud.

<sup>4</sup> *Gaceta del Gobierno*, N° 26, 29 de marzo de 1826.

municipalidades y párrocos, en la que les informaba que el Consejo de Gobierno había...



Mariano de Rivero y Ustáriz  
Primer Director del Museo Nacional (1826) y Diputado por Caylloma (1832-1836)

“Creído necesario al logro de sus honrosos designios establecer el Museo, proyectado en el año de 1822, para proporcionar a la juventud, que se dedique al estudio sublime de la naturaleza, colecciones escogidas que la instruyan en las propiedades de los seres orgánicos e inorgánicos”.

Este documento confirma que en 1822 se proyectó un museo más no se estableció; además solicitaba que consiguiesen objetos para sus colecciones, las que recién se estaban implementando, y que se los remitiesen a Rivero, su director. El Museo tuvo como Subdirector a don Nicolás Fernández de Piérola, padre del célebre caudillo Nicolás de Piérola, quien fuese en dos oportunidades Presidente de la República (1879-1881 y 1895-1899). Rivero, por las colecciones que reunió, hizo del “museo de pinturas”, un museo de ciencias naturales, antigüedades y curiosidades. El Museo era denominado de diversas formas. Se le llamaba indistintamente Museo Nacional, de Pinturas, de Minería, de Historia Natural, de Antigüedades, etc. Otro de los grandes méritos que hay que reconocer a Mariano de Rivero y Nicolás de Piérola fue haber editado conjuntamente la primera revista de ciencias naturales que tuvo el Perú independiente, el *Memorial de Ciencias Naturales y de industria nacional y extranjera*, publicación que fue financiada con sus propios recursos.



Sala principal del Museo Nacional (1826-1836). Durante la colonia había servido como Sala de Audiencias del Tribunal de la Inquisición y, luego del traslado del Museo, de Sala de Sesiones del Senado Nacional.

Sobre los primeros años de funcionamiento del Museo Nacional, tenemos la descripción hecha por Charles Samuel Stewart, quien lo visitó el 26 de junio de 1829:

"Visité después acompañado por el señor Prevost, el edificio que ocupaba la Inquisición antes de ser abolida. Parte de él está usada ahora como cárcel ordinaria y otra como cuartel mientras que las salas principales están destinadas al Museo Nacional, bajo la dirección de don Eduardo Rivero, un inteligente científico peruano educado en Europa y ahora director de la Casa de Moneda".

Rivero fue elegido Diputado por Caylloma en 1832. También retornó a la conducción del Museo Nacional, del que se había separado por razones políticas, cargo que desempeñó hasta 1836. Flora Tristán comenta así, en sus *Peregrinaciones de una paria*, su visita al Museo Nacional en 1834:

"Después de la independencia del Perú ha sido suprimida la Santa Inquisición. Se ha establecido un gabinete de historia natural y un Museo en el edificio que le estaba consagrado. La colección reunida se compone de cuatro momias de los incas, cuyas formas no han sufrido alteración alguna, aunque parecen preparadas con menos cuidado que las de Egipto; de algunos pájaros disecados, de conchas y de muestras de minerales. Todo en pequeña cantidad. Lo que encontré de más curioso fue una gran variedad de vasos antiguos usados por los incas. Este pueblo daba a los recipientes que empleaba formas tan grotescas



como variadas y dibujaba encima figuras emblemáticas. No hay en aquel Museo, en materia de cuadros, sino tres o cuatro miserables mamarrachos, ni siquiera extendidos sobre un bastidor. No hay ninguna estatua. El señor de Rivero, hombre instruido que ha vivido en Francia, es el fundador de este Museo. Hace todo cuanto puede por enriquecerlo, pero no se ve secundado por nadie. La República no concede fondos para este objeto y sus esfuerzos no tienen éxito alguno. El gusto por las bellas artes sólo se manifiesta en la edad avanzada de las naciones<sup>5</sup>".



Museo Nacional (1836-1839). Durante la colonia en este lugar funcionaba el Hospital del Espíritu Santo; luego tuvo diversos usos, el último de ellos Escuela Nacional de Ingenieros.

Durante el gobierno de Luis José Orbegoso, el 3 de junio de 1836, aduciéndose que el pequeño Museo Nacional estaba descuidado y que era un deber del gobierno fomentar la ilustración y arreglar los establecimientos científicos, se dispuso su traslado al antiguo local del Hospital del Espíritu Santo, el que quedaba en la actual cuadra 5 del jirón Callao. Este nosocomio fue establecido en 1573 por iniciativa del señor Miguel de Acosta para atender a los navegantes. Fue clausurado en 1821. Durante la República, el local tuvo numerosos destinos: Colegio de la Independencia, Escuela de Mujeres de Mme. Nussard, Museo, Escuela Militar, Comisaría, Sociedad de Auxilios Mutuos, y Escuela de Construcciones y Minas, la que se transformó en Escuela Nacional de Ingenieros. Fue demolido en 1944 para la ampliación de la avenida Tacna. El Museo Nacional fue puesto bajo la dirección del Ministro de Gobierno mientras la conducción efectiva recaía en un subdirector. El jueves 9 de junio de 1836 se inauguró el nuevo local del Museo, en donde no duraría mucho tiempo. La falta

<sup>5</sup> Tristán, Flora. *Peregrinaciones de una paria*, Casa de las Américas, La Habana, Cuba, 1984, pág. 256.

de apoyo económico impidió que el cambio de local condujera a mejoras en el Museo. Por dicha razón, Antonio Gutiérrez de La Fuente, el 16 de abril de 1839, ordenó que fuese trasladado al local de la Biblioteca Nacional. El 19 del mismo mes La Fuente dispuso que el Colegio de Educandas se trasladase al local del Espíritu Santo, limitando el funcionamiento del Museo a la segunda planta de dicho inmueble hasta que se hiciese su mencionado traslado al local de la Biblioteca Nacional. Por otra parte, también dispuso que la renta producida por el alquiler de la Capilla de la Inquisición se destinase al mantenimiento del Museo.



Museo Nacional (1839-1872). Durante estos años funcionaba en algunas salas del antiguo local de la Biblioteca Nacional.

En 1840 el Presidente Agustín Gamarra nombró a Rivero como Director de Obras Públicas y del Museo; un año después aprobó el Reglamento del Museo. Este, en su artículo 18, reitera que el producto del local de la mencionada capilla se destine para el Museo. Igualmente, dispone que se remitan al Museo las antigüedades propiedad del Estado así como dos ejemplares de cada una de las medallas que se acuñaren en el Perú. Mariano de Rivero falleció en 1857. Cabría recordar una frase que, en buena cuenta, resume el sentido que él imprimió a su vida:

“Por recompensado me tendré si en el curso de mi vida me ha cabido la suerte de poner una piedra en el edificio de la ciencia, inspirando a mis hijos y compatriotas nobles deseos de adquirir conocimientos provechosos, que son lo más saneado patrimonio que puede dejarse,

ya que no hay riesgo de que los herederos lo pierdan en los vaivenes y trastornos que afligen por perenne desgracia a mi malhadada patria. Las ciencias, cual lo ha dicho no hace mucho el célebre escritor Guizot, son las solas instituciones que nunca fracasan<sup>6</sup>”.

En el Museo Nacional destaca, desde sus inicios, junto a Rivero, Nicolás Fernández de Piérola. Se desempeñó en repetidas ocasiones como subdirector y director interino durante las ausencias del primero de los nombrados. Además, como Cosmógrafo Mayor de la República, edita la *Guía de forasteros*. En la edición de 1828 suprime él «Fernández», apellido que no vuelven a usar ni él ni sus descendientes. Nicolás Fernández de Piérola fue un fervoroso partidario de la Confederación Peruano-Boliviana. Asistió a la Asamblea de Sicuani como Diputado por Arequipa y, el 17 de mayo de 1836, fue elegido Presidente de la misma. A raíz de la derrota de la Confederación se retiró de todo cargo público. Reaparece en funciones públicas en 1844, al ser nombrado juez de Camaná. En 1845 es designado Director del Museo Nacional, cargo que desempeñará hasta el 21 de julio de 1851<sup>7</sup>. Por una de esas raras curiosidades de la vida Eduardo de Rivero y Nicolás Fernández de Piérola, quienes estuvieron unidos desde los inicios del Museo, siguieron unidos en la muerte pues ambos fallecieron en el mismo año:

“El 23 de enero de 1857, don Nicolás de Piérola y Flores, «murió de fatiga en la villa de Chorrillos». Su cadáver «se exequió con cruz alta» en la Iglesia de San Francisco de Lima y se le sepultó en el Cementerio General. Apenas le sobrevivió su esposa, doña Teresa Villena, que falleció el 19 de mayo de 1857; realizándose sus funerales el 21 en el Sagrario<sup>8</sup>”.

Hacia 1861 el Museo contaba con una colección compuesta por 5.330 objetos de mineralogía, zoología, antigüedades peruanas y extranjeras, curiosidades y objetos de arte<sup>9</sup>. La colección se enriqueció en 1869 al ordenar el Gobierno la adquisición de los especímenes recolectados por Antonio Raimondi en sus viajes. El 17 de diciembre de 1872 el Presidente Manuel Pardo dispuso que se estableciera una Sociedad de Bellas Artes, encargada de la administración del Palacio de la Exposición y que se destinan sus salones... “Al establecimiento de un museo general, al de una escuela de pintura y escultura, y al de un conservatorio de música<sup>10</sup>”. En los considerandos de la norma se decía que era necesario proveer a la conservación del mencionado local a la vez que darle una aplicación más provechosa. Así se originó el traslado del Museo Nacional al local del Palacio de la Exposición. El Presidente Mariano Prado, por decreto del 3 de febrero de 1879, le cambia el nombre por el de Sociedad de Exposiciones. El artículo 2° señaló como sus funciones:

---

<sup>6</sup> Alaperrine-Bouyer, Monique, *Mariano Eduardo de Rivero en algunas de sus cartas al Barón Alexander von Humboldt*. Universidad Nacional de San Agustín, Arequipa, 1999.

<sup>7</sup> Ulloa, Alberto, *Don Nicolás de Piérola. Una época de la historia del Perú*. Imprenta Santa María, Lima, 1950.

<sup>8</sup> Ulloa, Alberto, *Don Nicolás de Piérola. Una época de la historia del Perú*, pág. 39. Imprenta Santa María, Lima, 1950.

<sup>9</sup> Fuentes, Manuel Atanasio, *Guía del viajero en Lima*, pág. 109. 1° edición 1861.

<sup>10</sup> *El Peruano*, sábado 21 de diciembre de 1872.

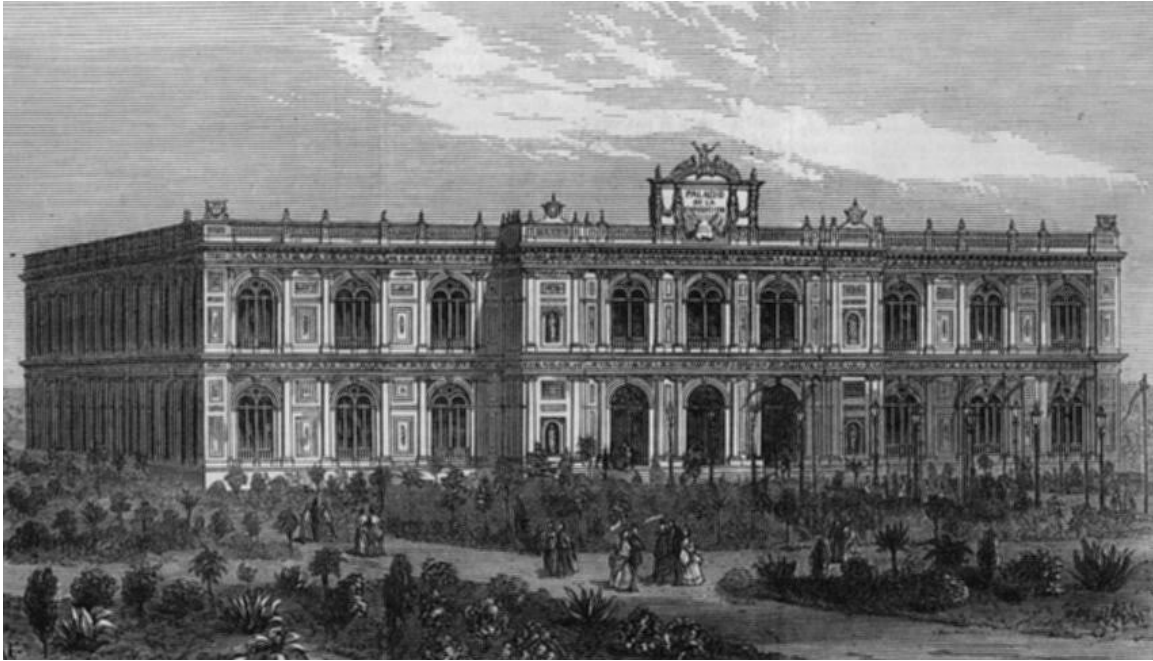

Museo Nacional (1872-1881). Actual Museo de Arte de Lima.

1. La dirección, fomento y conservación del Palacio de la Exposición, sus parques y jardines;
2. La del Museo, galería de pinturas históricas y nacionales, y antigüedades peruanas que existen en las salas del Palacio;
3. La de aclimatación de plantas en los jardines y parques;
4. La del jardín zoológico; y
5. La organización de exposiciones internacionales o departamentales, anuales, a juicio de la Sociedad, con los elementos y rentas que se ponen a su disposición y los demás que por sí se procure.

Poco tiempo después, todo lo que se había logrado durante más de medio siglo de trabajos fue saqueado por las tropas chilenas durante la ocupación de Lima. En esta forma tan dramática el Perú perdió su Museo Nacional pues las colecciones que lo constituían fueron saqueadas y enviadas a Chile por las tropas invasoras<sup>11</sup>.

El 6 de mayo de 1905 el Presidente José Pardo creó el Museo de Historia Nacional, bajo la dependencia del Instituto Histórico del Perú y sobre las bases de las colecciones de propiedad pública. En su mensaje al Congreso, del 28 de julio de 1905, Pardo sostuvo:

“El gobierno ha creado el Instituto Histórico, destinado a reunir los elementos para escribir la historia del Perú, formar el Museo Nacional y conservar los monumentos históricos.

---

<sup>11</sup> Cabe añadir que, a fines del siglo XIX y comienzos del siglo XX, existían algunos pequeños museos estatales como el Museo del Cuzco, el que estuvo a cargo del respectivo Consejo Provincial hasta marzo de 1901-Resolución Suprema del 4 de junio de 1892-, fecha en que pasó -por Resolución Suprema del 13 de abril del mismo año- a depender de la Junta Departamental del Cuzco. Por otra parte, el Museo Antonio Raimondi dependía de la Facultad de Medicina de la Universidad de San Marcos, recibiendo un subsidio de 50 libras peruanas mensuales.

Dado el personal que compone el Instituto, hay que esperar que la nueva institución corresponderá a los propósitos que la han inspirado y que será un estímulo eficaz para el desarrollo de los estudios históricos y, en general, para la cultura del país”.



José Pardo y Barreda, Presidente de la República.  
El 5 de mayo de 1906 estableció el Museo de Historia Nacional

Los Estatutos del Instituto Histórico fueron aprobados el 10 de junio de 1905. Se designó como miembros de número a: José Sebastián Barranca, Enrique Benítez, Marco Aurelio Caveró, Mariano H. Cornejo, Pedro Emilio Dancuart, Juan Eléspuru, Aníbal Gálvez, Carlos García Irigoyen, José Ramón de Idiáquez, José A. de Izcue, Miguel Antonio de La Lama, Víctor Maúrtua, Víctor Melo Rosendo, Manuel Jesús Obín, Pablo Patrón, Carlos Paz Soldán, José Toribio Polo, Javier Prado y Ugarteche, Mariano Prado y Ugarteche, José Agustín de la Puente, Emilio Gutiérrez de Quintanilla, Carlos A. Romero, Nemesio Vargas, Carlos Wiese y Celso Zuleta. El Presidente de la República y el Ministro de Instrucción eran presidente y vicepresidente natos del Instituto. A través de una resolución del 4 de noviembre de 1905 se aprobó su presupuesto provisional.



Max Uhle

El Museo de Historia Nacional, cabe reiterar para evitar las confusiones, es totalmente distinto al anterior Museo Nacional. Su primer director fue Friedrich Maximiliano Uhle Lorenz (Dresdén, Alemania, 25/mar/1856 – Loeben, Polonia, 11/may/1944), más conocido como Max Uhle. Funcionaba, al igual que el Instituto Histórico, en los altos del Palacio de la Exposición. En su mensaje al Congreso el Presidente Pardo informaba que:

“El Poder Ejecutivo ha aprovechado de las facilidades con que el Concejo Provincial de Lima puso a su disposición aquel local para decretar la organización del Museo Nacional en sus tres secciones: Incaica, del Coloniaje y de la República, y en su deseo de fomentar todos los centros intelectuales del país, se ocupa de instalar, en uno de los salones, el «Ateneo de Lima», con la esperanza de atraer allí a la juventud, de la cual hay derecho de esperar los destellos de la intelectualidad de un país que resurge”.

El Museo de Historia Nacional fue inaugurado, con la presencia del Presidente José Pardo, el 29 de julio de 1906. Entonces contaba con 2.134 especímenes. De estos, 994 procedían del Museo Municipal de Lima; 126 de la Sociedad Geográfica de Lima; 115 del Ministerio de Justicia, Culto e Instrucción; 148 fueron adquiridos en diversos establecimientos de antigüedades y 751 fueron

cedidos en préstamo por Luis N. Larco<sup>12</sup>. En un informe, del 23 de agosto de 1907, dirigido al Ministro de Justicia, Instrucción y Culto, Uhle describe el Museo de Historia Nacional:

“El Museo está formado de tres secciones: una arqueológica, en que se reúnen los restos prehistóricos del país; una de los indios y las tribus salvajes, en que se recogen los útiles, armas, etc., de los indios de la montaña del país y llegarán a ser representadas también las costumbres y técnicas de los indios contemporáneos de la sierra; y sección de la Colonia y la República en que se conservan los recuerdos de las grandes épocas de la historia nacional, los de los hombres prominentes que han tomado parte en formarla y otros, que pueden ilustrar el desarrollo psicológico y artístico en los periodos modernos del país”.



Sección Arqueológica del Museo de Historia Nacional en el Palacio de la Exposición (1906)<sup>13</sup>

Las dos primeras secciones las dirigía el propio Uhle, mientras que la tercera estaba a cargo de José Augusto de Izcue. La acogida que tuvo el Museo de Historia Nacional fue tan grande que en su primer año de funcionamiento recibió más de 38.000 visitantes. Años después la cantidad de visitantes se redujo considerablemente. Por ejemplo, hacia finales del gobierno de Leguía tenía

<sup>12</sup> Tello, Julio C.; y Mejía Xesspe, Toribio, *Historia de los museos nacionales del Perú (1822-1946)*, Arqueológicas, N° 10, Museo Nacional de Antropología y Arqueología – Universidad Nacional mayor de San Marcos, Lima, 1967.

<sup>13</sup> Fuente: <http://limamilenaria.blogspot.pe/2016/09/un-museo-nacional-para-el-peru-200-anos.html>

10.553 visitantes anuales<sup>14</sup>. El Congreso de la República, a través de la Ley N° 547, del 8 de octubre de 1907, consignó en el Presupuesto General de la República las partidas para su funcionamiento y definió su organización, sobre la base de la propuesta de Uhle.

“Las intrigas ramplonas y los recortes presupuestarios forzaron el abandono por Uhle del cargo de director del Museo de Historia Nacional. En los últimos meses de su labor se dedicó a concluir el inventario general de las colecciones adquiridas. Un total de 8.682 especímenes de las culturas precolombinas –ya hemos visto el detalle– fueron entregados el 29 de diciembre de 1911 a los miembros de una comisión especial (Carlos Wiese, Francisco Brenner y César E. Patrón) nombrada para recibir bajo inventario las existencias del Museo. Los buenos propósitos del arqueólogo sajón vinieron a disiparse lentamente, por desgracia, hasta dejar trunca la organización técnica y administrativa de dicho establecimiento<sup>15</sup>”.

El 12 de junio de 1912, después de la salida de Uhle, la sección arqueológica fue encargada a Julio C. Tello, quien la dirigió hasta el 20 de marzo de 1915. El 9 de abril de 1931 la Junta de Gobierno presidida por David Samanez Ocampo, a través del Decreto Ley N° 7084, ordenó que se fusionasen, bajo el nombre de Museo Nacional, los siguientes museos:

1. Museo de Historia Nacional: Creado el 6 de mayo de 1905 e inaugurado el 29 de julio de 1906. Funcionaba en el Palacio de la Exposición.
2. Museo Bolivariano: Inaugurado el 1 de agosto de 1921. Funcionaba en Pueblo Libre.
3. Museo de Arqueología Peruana: Se formó sobre la base de las colecciones reunidas en el Museo Arqueológico Víctor Larco Herrera. Funcionaba en el local de Alfonso Ugarte, construido y organizado en 1919 por iniciativa de dicho filántropo, con el apoyo del doctor Julio César Tello Rojas. Durante el gobierno del Presidente Augusto B. Leguía fue adquirido por el Estado, lo que se formalizó a través de la Resolución Suprema del 3 de octubre de 1924. Fue inaugurado como Museo de Arqueología Peruana el 13 de diciembre del mismo año, continuando bajo la dirección de Tello hasta 1930, cuando fue sucedido por Luis E. Valcárcel. El gobierno del Presidente mariscal Óscar R. Benavides, a través de la Ley N° 8604, declaró válidos los contratos celebrados entre el Concejo Provincial de Lima y el Estado, y entre el Estado y Víctor Larco Herrera relacionados con esta adquisición. Inicialmente contaba con 23.324 objetos. Fue convertido en Museo de Antropología (8/oct/1938) y luego en Museo Nacional de Antropología y Arqueología (30/ene/1945).

El artículo 1° del Decreto Ley N° 7084 dice: “El Museo Nacional es el Instituto encargado de conservar y estudiar todas las reliquias de la historia del Perú

---

<sup>14</sup> Leguía, Augusto B., *Mensaje al Congreso de la República*, 28 de julio de 1930. En: Ayllón, Fernando, *Mensajes Presidenciales y otros documentos para la historia política del Perú (1821-2005)*.

<sup>15</sup> Hampe, Teodoro, *Max Uhle y los orígenes del Museo de Historia Nacional (Lima, 1906-1911)*. En *Revista Andina*, N° 31, Cuzco, 1998.



pertenecientes al Estado”. El artículo 2º: “El Museo Nacional se constituye con las colecciones existentes en el Museo de Arqueología Peruana, en el Museo de Historia Nacional y en el Museo Bolivariano, así como con los demás especímenes que se obtengan por adquisición o en virtud de las prescripciones de la Ley 6634”. En atención a la naturaleza de los materiales y a la necesidad de especializar las funciones, se dividía en la siguiente forma:

1. Departamento de Antropología: Encargado del estudio de las culturas precolombinas.
2. Departamento de Historia: Encargado de la conservación y estudio de todo el material relativo a las épocas posteriores.

Igualmente, comprendía tres instituciones adicionales:

1. Instituto de Investigaciones Antropológicas;
2. Instituto de Arte Peruano; e
3. Instituto de Investigaciones Históricas.

Además de sus fines científicos, la norma dispone que el Museo Nacional cautele la conservación del patrimonio arqueológico e histórico de la República. En cuanto a los locales:

1. Palacio de la Exposición: Departamento de Antropología, Instituto de Arte Peruano e Imprenta.
2. Edificio del extinguido Museo Bolivariano (Pueblo Libre): Departamento de Historia e Instituto de Investigaciones Históricas.
3. Edificio del Museo de Arqueología (avenida Alfonso Ugarte): Departamento de Arqueología e Instituto de Investigaciones Arqueológicas.

Pocos años después la Ley N° 8751, del 22 de setiembre de 1938, derogó el Decreto Ley N° 7084. Durante el primer gobierno de Manuel Prado, por decreto supremo del 29 de enero de 1945, se aprueba el Estatuto de los Museos Nacionales. Dicha norma dispone que se considerase como tales a los siguientes:

1. Museo Nacional de Antropología y Arqueología: constituido por el Museo de Antropología de la Magdalena Vieja (actual Pueblo Libre); el Instituto de Investigaciones Antropológicas; la Sección de Arqueología del Museo Nacional (la que funcionaba en la avenida Alfonso Ugarte); el Museo Regional Brunning de Lambayeque; el Museo Regional Arqueológico de Huaraz; y el Museo de Chavín.

2. Museo Nacional de Historia: conformado por los Museos del Virreinato: Antiguo Colegio de Teología de Santo Tomás<sup>16</sup>, la Quinta de Presa y el Museo de la Inquisición –que funcionará en el antiguo local del Senado–; Museos de los

---

<sup>16</sup> Este inmueble, a través del Decreto Supremo del 21 de junio de 1950, se destinó al funcionamiento de la Gran Unidad Escolar Mercedes Cabello de Carbonera.

Libertadores: la Quinta de los Libertadores (Magdalena Vieja), la casa de Huaura en que vivió el general San Martín, la casa de Pativilca en que vivió el Libertador Bolívar; Museos de la República: el actual Museo Nacional de la República y el Museo Leoncio Prado de Huánuco.



Julio César Tello Rojas

3. Museo Nacional de Artes: Museos de Arte Religioso: primer claustro del Convento de San Francisco (tan pronto como sea cedido a este fin), los demás locales que determine el Consejo Superior de Museos; Museos de Bellas Artes: el Colegio de San Pedro (luego que se termine la construcción del edificio del Instituto Pedagógico Nacional de Mujeres) y el Museo de Arte Italiano; y el Museo de Artes Industriales.

Es interesante señalar que la Ley del Museo Nacional de Arqueología y Antropología (Ley N° 24181), del 19 de junio de 1985, en su artículo 5° establece que: “El Museo Nacional de Arqueología y Antropología se denomina también, simplemente, Museo Nacional”.

A pesar de la similitud de nombres con el primer museo peruano, la misma que podría generar algunas confusiones, el Museo Nacional de Arqueología y Antropología, como ya lo hemos visto, es una institución totalmente distinta. Años después este museo ha sido fusionado con el Museo Nacional de Historia, a

través del Decreto Ley N° 25790, del 14 de octubre de 1992, denominándose actualmente Museo Nacional de Arqueología, Antropología e Historia del Perú. En cambio, cabe afirmar que, sin lugar a dudas, todos los museos de nuestro país, tanto estatales como privados o eclesiásticos, somos los continuadores del Museo Nacional establecido el 2 de diciembre de 1825 por don Hipólito Unanue, miembro del primer Congreso Constituyente del Perú; dirigido inicialmente por los también miembros del Congreso don Mariano de Rivero y don Nicolás Fernández de Piérola Flores del Campo. Y, por lo que respecta a los museos establecidos a lo largo del siglo XX, entre sus directores destaca sobremanera la figura del Diputado Julio César Tello Rojas; y entre sus impulsores, la Congresista Martha Hildebrandt, Directora Nacional del Instituto Nacional de Cultura.

El presente estudio sobre los visitantes de los museos y sitios arqueológicos peruanos busca brindar información a los estudiosos de la temática museística nacional. Agradecemos el apoyo de la doctora Luisa María Vetter Parodi, Directora de Museos y Bienes Muebles del Ministerio de Cultura, quien nos ha brindado la información correspondiente a los años 2009-2011, así como el de las demás personas que colaboraron con nosotros en esta tarea.

## 1. ESTADÍSTICAS DEL MUSEO DEL CONGRESO Y DE LA INQUISICIÓN

### SITIO WEB DEL MUSEO DEL CONGRESO Y DE LA INQUISICIÓN PÁGINAS VISTAS (1999-2024)<sup>17</sup>

Años	Páginas vistas
1999	45401
2000	88507
2001	190264
2002	483914
2003	475878
2004	752730
2005	1078311
2006	1466136
2007	1162192
2008	1232841
2009	1111373
2010	1047963
2011	949119
2012	837512
2013	416730
2014	289190
2015	281749
2016	243269
2017	196077
2018	185771
2019	175465
2020	225454
2021	293714
2022	272355
2023	232741
2024	32,100
Total	13,766,756

<sup>17</sup> A partir del mes de octubre de 2017 se cambió el Sitio Web del Museo y se integró al de la Oficina de Participación, Proyección y Enlace con el Ciudadano. Desde entonces se fusionaron los indicadores referidos a los usuarios. Asimismo, por disposición de dicha Oficina se reemplazó el Programa Webtrends por el Google Analytics. Los interesados podrán encontrar la información actualizada en el Portal del Congreso de la República, en el enlace de Participación Ciudadana.

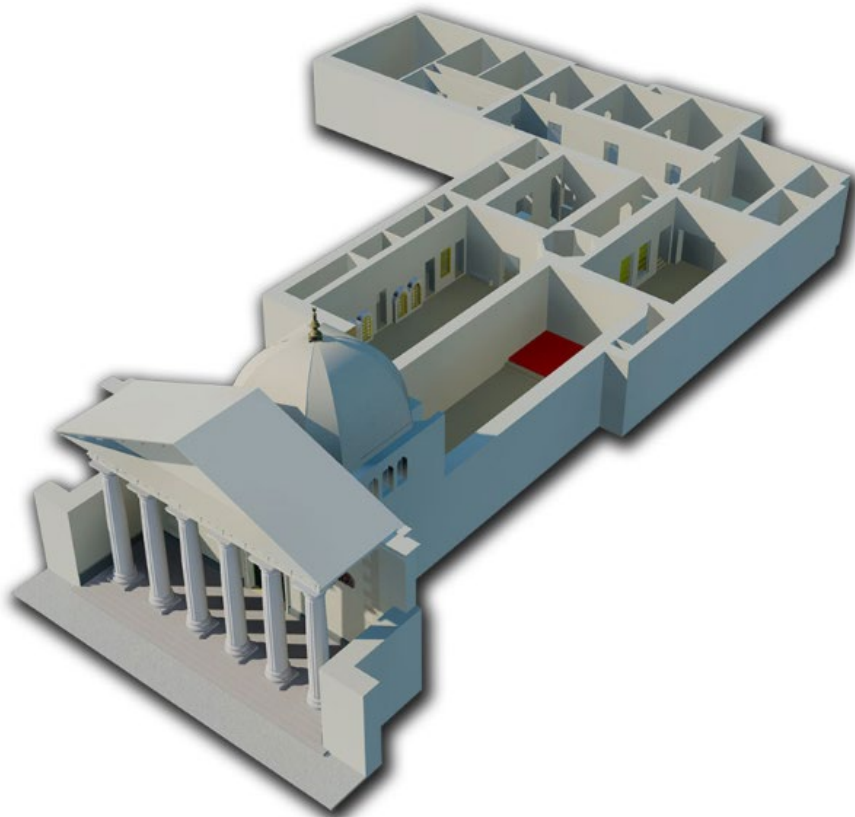

**SITIO WEB DEL MUSEO DEL CONGRESO Y DE LA INQUISICIÓN  
CUADRO COMPARATIVO DE PÁGINAS VISTAS (2004-2010)<sup>18</sup>**

Meses	2004	2005	2006	2007	2008	2009	2010
Enero	34712	46429	66413	72006	52295	57331	50687
Febrero	35230	41274	68615	67452	53474	53468	44017
Marzo	46101	53189	80627	74721	59430	70168	53481
Abril	46641	67658	97808	71414	85644	85833	80525
Mayo	69314	96886	123663	105036	106696	94077	97341
Junio	81419	115604	121190	137623	135683	141996	115385
Julio	60527	100215	172347	132671	171663	105194	122063
Agosto	63805	98375	135165	92816	103845	96580	102077
Setiembre	85374	146857	168819	116608	128065	105758	114166
Octubre	81588	111958	180116	113936	134498	122972	101554
Noviembre	98061	136472	164831	116845	139433	121943	113194
Diciembre	49958	63394	86542	61064	62115	56053	53473
Anual	752730	1078311	1466136	1162192	1232841	1111373	1047963

<sup>18</sup> El concepto “Páginas vistas” se refiere a cada una de las veces que una página es vista, es decir descargada, por algún usuario de un sitio web (fuente: OTI, Congreso de la República). A partir del mes de octubre de 2017 se integró el Sitio Web del Museo del Congreso y de la Inquisición al de la Oficina de Participación, Proyección y Enlace con el Ciudadano. Desde entonces se fusionaron los correspondientes indicadores. Asimismo, por disposición de dicha Oficina se reemplazó el Programa Webtrends por el Google Analytics.

**SITIO WEB DEL MUSEO DEL CONGRESO Y DE LA INQUISICIÓN  
CUADRO COMPARATIVO DE PÁGINAS VISTAS (2011-2017)**

Meses	2011	2012	2013	2014	2015	2016	2017
Enero	58049	44484	40600	14369	17903	28296	18322
Febrero	57257	42393	38136	11982	13419	19269	14367
Marzo	63701	60275	40539	14768	16140	18718	14642
Abril	65469	66542	33150	17612	21014	17843	18659
Mayo	68971	80278	44337	26689	26917	24335	18950
Junio	70931	83100	34394	36796	29008	17536	20971
Julio	109859	95870	36307	32306	33302	20151	22377
Agosto	119392	65283	32399	19764	24083	19173	18041
Setiembre	102273	83270	37625	24851	27508	15390	17486
Octubre	90084	86757	36858	35344	27196	23481	20599
Noviembre	93670	86441	28962	31085	26978	23293	6322
Diciembre	49463	42819	13423	23624	18281	15784	5341
Anual	949119	837512	416730	289190	281749	243269	196077

**SITIO WEB DEL MUSEO DEL CONGRESO Y DE LA INQUISICIÓN  
CUADRO COMPARATIVO DE PÁGINAS VISTAS (2018-2024)<sup>19</sup>**

Meses	2018	2019	2020	2021	2022	2023	2024
Enero	14127	9931	8879	14869	14747	17108	9200
Febrero	11951	9536	9135	14542	14531	14335	9900
Marzo	12563	10484	10859	17799	19316	18222	13000
Abril	16634	14609	9417	24514	20150	16695	
Mayo	18125	17300	15669	22278	21621	21557	
Junio	20357	19742	21047	31291	21616	22708	
Julio	20263	18150	24077	44503	28208	22373	
Agosto	18364	18687	22657	26900	26449	24018	
Setiembre	18178	18870	27431	28912	34373	21207	
Octubre	18613	16627	20242	25454	26529	21207	
Noviembre	9705	13088	31998	25732	25811	25811	
Diciembre	6891	8441	24043	16920	19004	7500	
Anual	185771	175465	225454	293714	272355	232741	32100

<sup>19</sup> A partir del mes de octubre de 2017 se cambió el Sitio Web del Museo y se integró al de la Oficina de Participación, Proyección y Enlace con el Ciudadano. Desde entonces se fusionaron los indicadores referidos a los usuarios. Asimismo, por disposición de dicha Oficina se reemplazó el Programa Webtrends por el Google Analytics. Los interesados podrán encontrar la información actualizada en el Portal del Congreso de la República, en el enlace de Participación Ciudadana.

**SITIO WEB DEL MUSEO DEL CONGRESO Y DE LA INQUISICIÓN  
USUARIOS (2013-2020)<sup>20</sup>**

Meses	2013	2014	2015	2016	2017	2018	2019	2020
Enero		2845	3134	2939	2847	3020	3193	3926
Febrero		2604	2305	2587	2366	2616	2866	3191
Marzo	2630	3260	2867	2893	2184	2826	3468	4543
Abril	4163	8440	4332	2994	2860	4099	5337	3532
Mayo	10528	4312	4628	3357	3053	4156	5259	6298
Junio	12048	5171	5263	3380	2494	4414	6335	7592
Julio	4385	4618	6205	4549	4376	5524	6671	10171
Agosto	3435	4668	4804	3812	2229	4310	6391	10200
Setiembre	4600	5365	5049	3414	2767	5277	7786	12199
Octubre	4671	5471	4922	3470	2508	4706	6904	9559
Noviembre	4647	5906	4881	3135	2524	4039	5554	15075
Diciembre	2329	2844	2603	2145	2123	2788	3454	11214
Anual	53436	55504	50993	38675	32331	47775	63218	97500

**SITIO WEB DEL MUSEO DEL CONGRESO Y DE LA INQUISICIÓN  
USUARIOS (2021-2024)**

Meses	2021	2022	2023	2024
Enero	7167	6967	9003	8800
Febrero	6604	7223	7064	9400
Marzo	8960	10189	9066	13000
Abril	12211	10550	8727	
Mayo	10421	10344	10306	
Junio	14521	9845	10161	
Julio	21636	12480	10929	
Agosto	12209	10277	11467	
Septiembre	13440	13431	10195	
Octubre	13011	12499	10195	
Noviembre	11838	12002	12002	
Diciembre	8663	10142	7300	
Anual	140681	125949	116415	31200

<sup>20</sup> A partir del mes de octubre de 2017 se integró el Sitio Web del Museo del Congreso y de la Inquisición al de la Oficina de Participación, Proyección y Enlace con el Ciudadano. Desde entonces se fusionaron los correspondientes indicadores. Asimismo, por disposición de dicha Oficina se reemplazó el Programa Webtrends por el Google Analytics.

**SITIO WEB DEL MUSEO DEL CONGRESO Y DE LA INQUISICIÓN  
CUADRO COMPARATIVO DE VISITAS VIRTUALES (2004-2010)**

<b>Meses</b>	<b>2004</b>	<b>2005</b>	<b>2006</b>	<b>2007</b>	<b>2008</b>	<b>2009</b>	<b>2010</b>
Enero	7601	4969	12963	21487	14581	13742	14404
Febrero	8341	10246	13882	21186	15189	11307	14289
Marzo	11666	12411	25722	30874	20388	18826	20618
Abril	15357	18182	23089	25592	27003	21536	20557
Mayo	15997	21326	25987	33332	26178	22061	22055
Junio	16560	24162	25148	40806	26631	27701	22490
Julio	15749	27916	34093	43782	30917	22751	26660
Agosto	15909	25146	35131	32514	22280	25502	23021
Setiembre	16791	26434	34325	27723	25117	26394	22186
Octubre	16392	23344	40640	28985	26218	27034	21879
Noviembre	23236	26771	42089	27273	28047	28462	23646
Diciembre	15609	13817	26674	15997	16450	16857	13946
<b>Anual</b>	<b>179208</b>	<b>234724</b>	<b>339743</b>	<b>349551</b>	<b>278999</b>	<b>262173</b>	<b>245751</b>

**SITIO WEB DEL MUSEO DEL CONGRESO Y DE LA INQUISICIÓN  
CUADRO COMPARATIVO DE VISITAS VIRTUALES (2011-2017)**

<b>Meses</b>	<b>2011</b>	<b>2012</b>	<b>2013</b>	<b>2014</b>	<b>2015</b>	<b>2016</b>	<b>2017</b>
Enero	13745	11293	14737	15812	21923	23604	20193
Febrero	14123	11198	13265	15711	19427	22012	16985
Marzo	18714	13229	16755	20364	25993	27154	22988
Abril	19995	16531	16803	23195	30629	30277	25869
Mayo	21097	24426	21448	27181	30457	28518	18950
Junio	20244	23678	22289	32353	35210	30017	29086
Julio	26763	28087	26647	36281	46554	40825	37541
Agosto	29931	22783	16596	18708	31793	30423	27605
Setiembre	21861	23826	20963	26080	37824	28385	23749
Octubre	15603	26902	23341	33184	39756	36973	15624
Noviembre	26342	27704	23771	36193	38213	35538	6322
Diciembre	21503	15153	18351	23624	28301	26399	5341
<b>Anual</b>	<b>249921</b>	<b>244810</b>	<b>234966</b>	<b>308686</b>	<b>386080</b>	<b>360125</b>	<b>256575</b>



**SITIO WEB DEL MUSEO DEL CONGRESO Y DE LA INQUISICIÓN  
VISITAS VIRTUALES (1999-2017)**

<b>Años</b>	<b>Visitantes virtuales</b>
1999	20324
2000	33689
2001	62990
2002	141747
2003	124991
2004	179208
2005	234724
2006	339743
2007	349551
2008	278999
2009	262173
2010	245751
2011	249921
2012	244810
2013	234966
2014	308686
2015	386080
2016	360125
2017	256575
<b>Total</b>	<b>4308731</b>

**SITIO WEB DEL MUSEO DEL CONGRESO Y DE LA INQUISICIÓN  
CUADRO COMPARATIVO DE VISITAS ÚNICAS (2004-2010)<sup>21</sup>**

<b>Meses</b>	<b>2004</b>	<b>2005</b>	<b>2006</b>	<b>2007</b>	<b>2008</b>	<b>2009</b>	<b>2010</b>
Enero	5311	3472	8713	13697	8902	9263	10468
Febrero	5828	7159	9682	13352	10143	8348	10857
Marzo	8151	8672	14847	21316	14898	14242	16095
Abril	10730	12704	16017	18196	18450	16747	16323
Mayo	11177	14901	18016	22655	17721	17973	16601
Junio	11571	16882	17262	24158	20261	22167	16860
Julio	11004	19505	23186	27552	24041	17569	21163
Agosto	11116	17570	26352	22086	17489	19969	18050
Setiembre	11732	18470	23932	19976	19835	20929	17155
Octubre	11453	16311	28994	21511	20966	21037	16024
Noviembre	16235	18705	28946	20278	22451	22644	17027
Diciembre	10906	9654	16961	10594	11520	12747	8974
<b>Anual</b>	<b>125214</b>	<b>164005</b>	<b>232908</b>	<b>235371</b>	<b>206677</b>	<b>203635</b>	<b>185597</b>

<sup>21</sup> El concepto de “Visitante único” cuenta una visita de un usuario a un sitio web, sin importar el número de páginas que consulte en el mismo. Mientras un usuario navega por un sitio web genera una sesión en un tiempo de 30 minutos (fuente: OTI, Congreso de la República). A partir del mes de octubre de 2017 se integró el Sitio Web del Museo del Congreso y de la Inquisición al de la Oficina de Participación, Proyección y Enlace con el Ciudadano. Desde entonces se fusionaron los correspondientes indicadores. Asimismo, por disposición de dicha Oficina se reemplazó el Programa Webtrends por el Google Analytics.

**SITIO WEB DEL MUSEO DEL CONGRESO Y DE LA INQUISICIÓN  
CUADRO COMPARATIVO DE VISITAS ÚNICAS (2011-2017)<sup>22</sup>**

<b>Meses</b>	<b>2011</b>	<b>2012</b>	<b>2013</b>	<b>2014</b>	<b>2015</b>	<b>2016</b>	<b>2017</b>
Enero	8684	9129	12288	10804	10145	11359	9570
Febrero	9534	8931	10886	10611	10165	12459	9009
Marzo	13138	10732	13811	15146	15915	16354	12818
Abril	15146	13713	13912	16646	19330	19497	15566
Mayo	15456	20160	17644	19285	18526	17867	16969
Junio	14877	19655	14318	21192	21905	19339	17897
Julio	19564	22763	22245	23338	30535	27770	24761
Agosto	22107	18779	12989	11559	19313	18884	16296
Setiembre	17293	19837	16958	16605	22401	17706	14760
Octubre	12349	22793	19491	20387	22721	21776	11249
Noviembre	23329	24137	18044	23034	23206	22241	4455
Diciembre	19006	12435	11367	12017	13684	13115	4125
Anual	190483	203064	183953	200624	227846	218367	157475

**SITIO WEB DEL MUSEO DEL CONGRESO Y DE LA INQUISICIÓN  
VISITAS ÚNICAS (1999-2017)**

<b>Años</b>	<b>Visitantes únicos</b>
1999	14201
2000	23539
2001	44012
2002	99041
2003	87333
2004	125214
2005	164005
2006	232908
2007	235371
2008	206677
2009	203635
2010	185597
2011	190483
2012	203064
2013	183.53
2014	200624
2015	227846
2016	218367
2017	157475
Total	2984032

<sup>22</sup> A partir del mes de octubre de 2017 se integró el Sitio Web del Museo del Congreso y de la Inquisición al de la Oficina de Participación, Proyección y Enlace con el Ciudadano. Desde entonces se fusionaron los correspondientes indicadores. Asimismo, por disposición de dicha Oficina se reemplazó el Programa Webtrends por el Google Analytics.

**MUSEO DEL CONGRESO Y DE LA INQUISICIÓN  
CURSO VIRTUAL DE HISTORIA DEL CONGRESO DE LA REPÚBLICA  
PARTICIPANTES**

<b>Meses</b>	<b>2020</b>	<b>2021</b>	<b>2022</b>	<b>2023</b>	<b>2024</b>	<b>2025</b>	<b>2026</b>
Enero	216	612	977	0	460		
Febrero	199	0	219	3726	405		
Marzo	0	607	0	851	0		
Abril	0	319	417	355			
Mayo	0	0	269	310			
Junio	744	173	0	472			
Julio	988	0	222	0			
Agosto	694	144	208	312			
Setiembre	0	155	0	206			
Octubre	468	235	439	378			
Noviembre	221	141	506	505			
Diciembre	0	0	0	0			
Anual	3530	2386	3257	7115	865		

**MUSEO DEL CONGRESO Y DE LA INQUISICIÓN  
VISITAS VIRTUALES AL MUSEO**

<b>Meses</b>	<b>2021</b>	<b>2022</b>	<b>2023</b>	<b>2024</b>	<b>2025</b>	<b>2026</b>	<b>2027</b>
Enero		224	46	357			
Febrero		342	53	358			
Marzo		95	20	230			
Abril		262	53				
Mayo		199	53				
Junio		185	196				
Julio		787	260				
Agosto		648	163				
Setiembre		252	276				
Octubre		245	175				
Noviembre	521	241	457				
Diciembre	309	0	0				
Anual	830	3480	1752	945			

**VISITANTES DEL MUSEO DEL CONGRESO  
Y DE LA INQUISICIÓN (1968-2024)**

<b>Años</b>	<b>Visitantes</b>
1968-1991	3105000
1992	88593
1993	148008
1994	150000
1995	210309
1996	189264
1997 <sup>23</sup>	131515
1998	269782
1999	290237
2000	205254
2001 <sup>24</sup>	229440
2002	239620
2003	224793
2004	217748
2005 <sup>25</sup>	208156
2006	240690
2007 <sup>26</sup>	211216
2008	242091
2009	246700
2010	270313
2011 <sup>27</sup>	231956
2012	270408
2013	273990
2014	267368
2015	258792
2016 <sup>28</sup>	56237
<b>TOTAL</b>	<b>8477480</b>

<sup>23</sup> A raíz de los trabajos de restauración y remodelación del Museo se suspendió la atención al público desde mediados de diciembre de 1996 hasta el 23 de julio de 1997.

<sup>24</sup> Del 2 al 17 de febrero el Museo fue afectado por la presencia permanente, en la zona de ingreso, de piquetes de huelguistas del Sector Educación.

<sup>25</sup> Las labores de pintado de los ambientes interiores del Museo obligó a restringir la atención desde el 29 de setiembre hasta el 19 de noviembre; y a suspenderla totalmente entre el 10 y el 18 de octubre.

<sup>26</sup> A raíz del movimiento sísmico del 15 de agosto, que tuvo por epicentro Pisco y una intensidad de 7.9 grados, el Museo suspendió la atención al público.

<sup>27</sup> Entre el 23 de marzo y el 24 de junio de 2011 el Museo suspendió la atención al público para realizar los trabajos de remodelación de sus salas y el pintado de sus interiores.

<sup>28</sup> Desde el 4 de abril de 2016 el Museo ha suspendido la atención al público por los indispensables trabajos de restauración que se vienen realizando, bajo la dirección de la arquitecta Patricia Navarro Grau, de los artesonados, el techo del pasadizo de ingreso, la consolidación de una pared y los elementos de madera (pisos, puertas, zócalos, barandas, etc.) del inmueble.

**VISITANTES AL MUSEO DEL CONGRESO  
Y DE LA INQUISICIÓN (1992-2000)**

Meses	1992	1993	1994	1995	1996	1997	1998	1999	2000
Enero				14018	---	---	19947	21058	17359
Febrero				14629	18244	---	20397	25479	16706
Marzo				14024	18357	---	18155	25330	17823
Abril				14671	15129	---	17222	26233	14695
Mayo				15021	16405	---	19476	25934	15354
Junio				16018	21912	---	24498	24575	7200
Julio				28193	25643	---	21269	27534	10234
Agosto				18776	18472	32020	25635	29756	24587
Setiembre				20130	16912	23580	23459	24507	18923
Octubre				18573	15301	27849	29972	21756	21639
Noviembre				17315	14617	29780	28637	24186	21305
Diciembre				18941	8272	18286	21115	13889	19429
Anual	88593	148008	150000	210309	189264	131515	269782	290237	205254

**VISITANTES AL MUSEO DEL CONGRESO  
Y DE LA INQUISICIÓN (2001-2009)**

Meses	2001	2002	2003	2004	2005	2006	2007	2008	2009
Enero	17443	16752	14833	14550	15062	16260	18124	18840	19941
Febrero	6563	15790	15772	14884	15709	16431	18922	18691	19686
Marzo	17443	17106	15777	14533	14169	12945	13384	17592	14982
Abril	14814	11188	14669	13653	11196	14843	17294	15810	19214
Mayo	17059	15977	12492	13182	15229	16041	16139	16543	20119
Junio	20158	21380	12848	18241	19791	21874	22798	24280	24519
Julio	22549	24349	20365	24083	23263	25030	17652	27433	21844
Agosto	29564	30276	32716	2.634	27129	31366	18276	27468	23166
Setiembre	22650	26074	26815	24375	24443	25179	18327	22477	21259
Octubre	22381	27043	22950	19447	12261	23949	17113	20335	23566
Noviembre	25377	20425	23382	20426	18614	22904	20621	20470	23446
Diciembre	13439	13260	12174	11740	11290	13868	12566	12152	14958
Anual	229440	239620	224793	217748	208156	240690	211216	242091	246700

**VISITANTES AL MUSEO DEL CONGRESO  
Y DE LA INQUISICIÓN (2010-2024)**

Meses	2010	2011	2012	2013	2014	2015	2016	2023
Enero	23129	23129	24223	20849	22879	20782	20954	0
Febrero	21492	20750	23815	2.534	22214	21468	18831	0
Marzo	14778	10755	17273	17483	14817	13451	15029	0
Abril	19542	0	20122	18560	22108	18594	1423	0
Mayo	20871	0	24466	23785	24290	21848	0	0
Junio	24536	6340	27596	24835	25673	28410	0	0
Julio	29077	29735	26240	25586	25209	28691	0	0
Agosto	30686	39024	26778	31670	28441	26763	0	0
Setiembre	24312	28511	20782	24822	23916	23827	0	0
Octubre	24927	29062	21001	25375	23457	21861	0	0
Noviembre	24253	27978	22524	24304	21679	19756	0	0
Diciembre	12710	16672	15588	14187	12685	13341	0	0
Anual	270313	231956	270408	273990	267368	258792	56237	0

**VISITANTES DEL MUSEO DEL CONGRESO  
Y DE LA INQUISICIÓN (2016)<sup>29</sup>**

<b>Meses</b>	<b>Nacionales</b>	<b>Extranjeros</b>	<b>Totales</b>
Enero	18.635	2.319	20.954
Febrero	17.222	1.609	18.831
Marzo	13.498	1.531	15.029
Abril	1.258	165	1.423
Mayo	0	0	0
Junio	0	0	0
Julio	0	0	0
Agosto	0	0	0
Septiembre	0	0	0
Octubre	0	0	0
Noviembre	0	0	0
Diciembre	0	0	0
Anual	50.613	5.624	56.237

**VISITANTES DEL MUSEO DEL CONGRESO  
Y DE LA INQUISICIÓN (2015)**

<b>Meses</b>	<b>Nacionales</b>	<b>Extranjeros</b>	<b>Totales</b>
Enero	19.340	1.442	20.782
Febrero	20.041	1.427	21.468
Marzo	12.131	1.320	13.451
Abril	17.336	1.258	18.594
Mayo	20.459	1.299	21.848
Junio	27.236	1.174	28.410
Julio	27.012	1.679	28.691
Agosto	24.896	1.867	26.763
Septiembre	22.658	1.169	23.827
Octubre	20.303	1.558	21.861
Noviembre	18.168	1.588	19.756
Diciembre	12.093	1.248	13.341
Anual	241.763	17.029	258.792

<sup>29</sup> Desde el 4 de abril de 2016 el Museo ha suspendido la atención al público por los indispensables trabajos de restauración que se vienen realizando, bajo la dirección de la arquitecta Patricia Navarro Grau, de los artonados, el techo del pasadizo de ingreso, la consolidación de una pared y los elementos de madera (pisos, puertas, zócalos, barandas, etc.) del inmueble.

**VISITANTES DEL MUSEO DEL CONGRESO  
Y DE LA INQUISICIÓN (2014)**

<b>Meses</b>	<b>Nacionales</b>	<b>Extranjeros</b>	<b>Totales</b>
Enero	21.100	1.779	22.879
Febrero	21.052	1.162	22.214
Marzo	13.340	1.477	14.817
Abril	20.547	1.561	22.108
Mayo	22.886	1.404	24.290
Junio	24.328	1.345	25.673
Julio	22.985	2.224	25.209
Agosto	26.444	1.997	28.441
Septiembre	22.693	1.223	23.916
Octubre	22.067	1.390	23.457
Noviembre	20.508	1.171	21.679
Diciembre	11.637	1.048	12.685
Anual	249.587	17.781	267.368

**VISITANTES DEL MUSEO DEL CONGRESO  
Y DE LA INQUISICIÓN (2013)**

<b>Meses</b>	<b>Nacionales</b>	<b>Extranjeros</b>	<b>Totales</b>
Enero	18.717	2.132	20.849
Febrero	20.796	1.738	22.534
Marzo	15.573	1.910	17.483
Abril	16.897	1.663	18.560
Mayo	21.975	1.810	23.785
Junio	23.194	1.641	24.835
Julio	24.073	1.513	25.586
Agosto	30.072	1.598	31.670
Septiembre	23.563	1.259	24.822
Octubre	23.820	1.555	25.375
Noviembre	22.893	1.411	24.304
Diciembre	13.084	1.103	14.187
Anual	254.657	19.333	273.990

**VISITANTES DEL MUSEO DEL CONGRESO  
Y DE LA INQUISICIÓN (2012)**

<b>Meses</b>	<b>Nacionales</b>	<b>Extranjeros</b>	<b>Totales</b>
Enero	21.185	3.038	24.223
Febrero	22.300	1.515	23.815
Marzo	15.081	2.192	17.273
Abril	18.188	1.934	20.122
Mayo	22.533	1.933	24.466
Junio	25.767	1.829	27.596
Julio	24.323	1.917	26.240
Agosto	24.929	1.849	26.778
Septiembre	19.491	1.291	20.782
Octubre	19.217	1.784	21.001
Noviembre	20.851	1.673	22.524
Diciembre	14.344	1.244	15.588
Anual	248.209	22.199	270.408

**VISITANTES DEL MUSEO DEL CONGRESO  
Y DE LA INQUISICIÓN (2011)<sup>30</sup>**

<b>Meses</b>	<b>Nacionales</b>	<b>Extranjeros</b>	<b>Totales</b>
Enero	18.176	4.953	23.129
Febrero	17.850	2.900	20.750
Marzo	8.987	1.768	10.755
Abril	-----	-----	-----
Mayo	-----	-----	-----
Junio	5.981	359	6.340
Julio	26.572	3.163	29.735
Agosto	35.707	3.317	39.024
Septiembre	26.991	1.520	28.511
Octubre	27.247	1.815	29.062
Noviembre	26.042	1.936	27.978
Diciembre	14.852	1.820	16.672
Anual	208.405	23.551	231.956

<sup>30</sup> El Museo suspendió la atención al público el 23 de marzo y recién la reinició el 24 de junio de 2011 debido a algunos trabajos de restauración, el pintado de las salas y su remodelación.



**VISITANTES DEL MUSEO DEL CONGRESO  
Y DE LA INQUISICIÓN (2010)**

<b>Mes</b>	<b>Nacionales</b>	<b>Extranjeros</b>	<b>Totales</b>
Enero	19.473	3.656	23.129
Febrero	18.356	3.136	21.492
Marzo	12.320	2.458	14.778
Abril	17.021	2.521	19.542
Mayo	18.322	2.549	20.871
Junio	22.187	2.349	24.536
Julio	25.387	3.690	29.077
Agosto	27.552	3.134	30.686
Septiembre	22.298	2.014	24.312
Octubre	22.806	2.121	24.927
Noviembre	22.626	1.627	24.253
Diciembre	11.025	1.685	12.710
Anual	239.373	30.940	270.313

**VISITANTES DEL MUSEO DEL CONGRESO  
Y DE LA INQUISICIÓN (2009)**

<b>Mes</b>	<b>Nacionales</b>	<b>Extranjeros</b>	<b>Totales</b>
Enero	16.416	3.525	19.941
Febrero	17.120	2.566	19.686
Marzo	12.399	2.583	14.982
Abril	16.144	3.070	19.214
Mayo	17.574	2.545	20.119
Junio	22.193	2.326	24.519
Julio	17.572	4.272	21.844
Agosto	19.598	3.568	23.166
Septiembre	18.394	2.865	21.259
Octubre	20.952	2.614	23.566
Noviembre	20.779	2.667	23.446
Diciembre	13.212	1.746	14.958
Anual	212.353	34.347	246.700

**VISITANTES DEL MUSEO DEL CONGRESO  
Y DE LA INQUISICIÓN (2008)**

<b>Mes</b>	<b>Nacionales</b>	<b>Extranjeros</b>	<b>Totales</b>
Enero	15.998	2.842	18.840
Febrero	16.344	2.347	18.691
Marzo	14.331	3.261	17.592
Abril	13.363	2.447	15.810
Mayo	14.097	2.446	16.543
Junio	21.898	2.382	24.280
Julio	24.499	2.934	27.433
Agosto	24.540	2.928	27.468
Septiembre	20.331	2.146	22.477
Octubre	18.383	1.952	20.335
Noviembre	18.979	1.491	20.470
Diciembre	10.646	1.506	12.152
Anual	213.409	28.682	242.091

**VISITANTES DEL MUSEO DEL CONGRESO  
Y DE LA INQUISICIÓN (2007)**

<b>Mes</b>	<b>Nacionales</b>	<b>Extranjeros</b>	<b>Totales</b>
Enero	14.987	3.137	18.124
Febrero	16.877	2.045	18.922
Marzo	11.727	1.657	13.384
Abril	15.672	1.622	17.294
Mayo	14.765	1.374	16.139
Junio	21.275	1.523	22.798
Julio <sup>31</sup>	14.956	2.696	17.652
Agosto <sup>32</sup>	15.664	2.612	18.276
Septiembre	16.389	1.938	18.327
Octubre	15.034	2.079	17.113
Noviembre	18.311	2.310	20.621
Diciembre	11.250	1.316	12.566
Anual	186.907	24.309	211.216

<sup>31</sup> A partir del 5 de julio el Sutep se declaró en huelga nacional indefinida. Las calles aledañas al Museo fueron cerradas al tránsito vehicular y peatonal, afectando el servicio.

<sup>32</sup> A raíz del movimiento sísmico del 15 de agosto, que tuvo por epicentro Pisco y una intensidad de 7.9 grados, el Museo suspendió la atención al público.

**VISITANTES DEL MUSEO DEL CONGRESO  
Y DE LA INQUISICIÓN (2006)**

<b>Mes</b>	<b>Nacionales</b>	<b>Extranjeros</b>	<b>Totales</b>
Enero	13.938	2.322	16.260
Febrero	14.666	1.765	16.431
Marzo	11.081	1.864	12.945
Abril	13.181	1.662	14.843
Mayo	14.238	1.803	16.041
Junio	19.911	1.963	21.874
Julio	22.220	2.810	25.030
Agosto	28.959	2.407	31.366
Septiembre	23.464	1.715	25.179
Octubre	22.159	1.790	23.949
Noviembre	21.310	1.594	22.904
Diciembre	12.547	1.321	13.868
Anual	217.674	23.016	240.690

**VISITANTES DEL MUSEO DEL CONGRESO  
Y DE LA INQUISICIÓN (2005)**

<b>Mes</b>	<b>Nacionales</b>	<b>Extranjeros</b>	<b>Totales</b>
Enero	12.812	2.250	15.062
Febrero	14.065	1.644	15.709
Marzo	12.038	2.131	14.169
Abril	9.599	1.597	11.196
Mayo	13.832	1.397	15.229
Junio	17.679	2.112	19.791
Julio	20.578	2.685	23.263
Agosto	23.785	3.344	27.129
Septiembre	22.362	2.081	24.443
Octubre <sup>33</sup>	11.219	1.042	12.261
Noviembre	17.010	1.604	18.614
Diciembre	10.042	1.248	11.290
Anual	185.021	23.135	208.156

<sup>33</sup> Del 10 al 18 de octubre el Museo suspendió la atención al público por el pintado de los interiores de la 1ª planta.

**VISITANTES DEL MUSEO DEL CONGRESO  
Y DE LA INQUISICIÓN (2004)**

<b>Mes</b>	<b>Nacionales</b>	<b>Extranjeros</b>	<b>Totales</b>
Enero	13.464	1.086	14.550
Febrero	13.701	1.183	14.884
Marzo	12.597	1.936	14.533
Abril	12.087	1.566	13.653
Mayo	12.221	961	13.182
Junio	16.784	1.457	18.241
Julio	20.986	3.097	24.083
Agosto	26.039	2.595	28.634
Septiembre	22.762	1.613	24.375
Octubre	18.076	1.371	19.447
Noviembre	19.229	1.197	20.426
Diciembre	10.488	1.252	11.740
Anual	198.434	19.314	217.748

**VISITANTES DEL MUSEO DEL CONGRESO  
Y DE LA INQUISICIÓN (2003)**

<b>Mes</b>	<b>Nacionales</b>	<b>Extranjeros</b>	<b>Totales</b>
Enero	14.385	448	14.833
Febrero	15.308	464	15.772
Marzo	15.385	392	15.777
Abril	14.093	576	14.669
Mayo	11.960	532	12.492
Junio	12.069	779	12.848
Julio	19.490	875	20.365
Agosto	31.429	1.287	32.716
Septiembre	26.106	709	26.815
Octubre	22.243	707	22.950
Noviembre	22.982	400	23.382
Diciembre	11.913	261	12.174
Anual	217.363	7.430	224.793

**VISITANTES DEL MUSEO DEL CONGRESO  
Y DE LA INQUISICIÓN (2002)**

<b>Mes</b>	<b>Nacionales</b>	<b>Extranjeros</b>	<b>Totales</b>
Enero	13.752	3.000	16.752
Febrero	12.979	2.811	15.790
Marzo	15.106	2.000	17.106
Abril	10.181	1.007	11.188
Mayo	13.746	2.231	15.977
Junio	20.150	1.230	21.380
Julio	22.052	2.297	24.349
Agosto	28.919	1.357	30.276
Septiembre	24.767	1.307	26.074
Octubre	25.932	1.111	27.043
Noviembre	19.450	975	20.425
Diciembre	12.742	518	13.260
Anual	219.776	19.844	239.620

**VISITANTES DEL MUSEO DEL CONGRESO  
Y DE LA INQUISICIÓN (2001)**

<b>Mes</b>	<b>Nacionales</b>	<b>Extranjeros</b>	<b>Totales</b>
Enero	13.717	3.726	17.443
Febrero	3.000	3.563	6.563
Marzo	12.235	5.208	17.443
Abril	13.982	832	14.814
Mayo	16.367	692	17.059
Junio	18.859	1.299	20.158
Julio	21.635	914	22.549
Agosto	28.207	1.357	29.564
Septiembre	19.150	3.500	22.650
Octubre	21.782	599	22.381
Noviembre	24.714	663	25.377
Diciembre	11.300	2.139	13.439
Anual	204.948	24.492	229.440

**VISITANTES DEL MUSEO DEL CONGRESO  
Y DE LA INQUISICIÓN (2000)**

<b>Mes</b>	<b>Totales</b>
Enero	17.359
Febrero	16.706
Marzo	17.823
Abril	14.695
Mayo	15.354
Junio	7.200
Julio	10.234
Agosto	24.587
Septiembre	18.923
Octubre	21.639
Noviembre	21.305
Diciembre	19.429
Anual	205.254

**VISITANTES DEL MUSEO DEL CONGRESO  
Y DE LA INQUISICIÓN (1999)**

<b>Mes</b>	<b>Totales</b>
Enero	21.058
Febrero	25.479
Marzo	25.330
Abril	26.233
Mayo	25.934
Junio	24.575
Julio	27.534
Agosto	29.756
Septiembre	24.507
Octubre	21.756
Noviembre	24.186
Diciembre	13.889
Anual	290.237

**VISITANTES DEL MUSEO DEL CONGRESO  
Y DE LA INQUISICIÓN (1998)**

<b>Mes</b>	<b>Totales</b>
Enero	19.947
Febrero	20.397
Marzo	18.155
Abril	17.222
Mayo	19.476
Junio	24.498
Julio	21.269
Agosto	25.635
Septiembre	23.459
Octubre	29.972
Noviembre	28.637
Diciembre	21.115
Anual	269.782

**VISITANTES DEL MUSEO DEL CONGRESO  
Y DE LA INQUISICIÓN (1997)<sup>34</sup>**

<b>Mes</b>	<b>Totales</b>
Enero	
Febrero	
Marzo	
Abril	
Mayo	
Junio	
Julio	
Agosto	32.020
Septiembre	23.580
Octubre	27.849
Noviembre	29.780
Diciembre	18.286
Anual	131.515

---

<sup>34</sup> Entre enero y julio de 1997 se suspendió la atención al público por los trabajos de restauración y remodelación que se realizaban en el Museo.

**VISITANTES DEL MUSEO DEL CONGRESO  
Y DE LA INQUISICIÓN (1996)**

<b>Mes</b>	<b>Totales</b>
Enero	-----
Febrero	18.244
Marzo	18.357
Abril	15.129
Mayo	16.405
Junio	21.912
Julio	25.643
Agosto	18.472
Septiembre	16.912
Octubre	15.301
Noviembre	14.617
Diciembre	8.272
Anual	189.264

**VISITANTES DEL MUSEO DEL CONGRESO  
Y DE LA INQUISICIÓN (1995)**

<b>Mes</b>	<b>Totales</b>
Enero	14.018
Febrero	14.629
Marzo	14.024
Abril	14.671
Mayo	15.021
Junio	16.018
Julio	28.193
Agosto	18.776
Septiembre	20.130
Octubre	18.573
Noviembre	17.315
Diciembre	18.941
Anual	210.309





### VISITANTES DEL MUSEO NACIONAL AFROPERUANO (2009-2024)<sup>35</sup>

Año	N°
2009	6428
2010	39830
2011	38670
2012	34746
2013	0
2014	11663
2015	18820
2016	30438
2017	31624
2018	44859
2019	42643
2020	1182
2021	5214
2022	15020
2023	27210
2024	3326
Total	351673

<sup>35</sup> El Museo Nacional Afroperuano fue inaugurado el 4 de junio de 2009. Su establecimiento ha sido una iniciativa de la Congresista Martha Moyano, Presidenta de la Mesa de Trabajo Afroperuana del Congreso de la República. Desde el mes de enero de 2013 hasta el 4 de junio de 2014 se suspendió la atención al público por la construcción del edificio Juan Santos Atahualpa, propiedad del Congreso de la República, contiguo al local de las trece monedas, y la restauración de algunos de sus ambientes.

**VISITANTES DEL MUSEO NACIONAL  
AFROPERUANO (2009-2014) <sup>36</sup>**

Meses	2009	2010	2011	2012	2013	2014 <sup>37</sup>	2015	2016
Enero		1489	2211	2243	0	0	1002	624
Febrero		1486	2204	2377	0	0	1205	1106
Marzo		1686	2223	2450	0	0	733	461
Abril		3318	4098	4086	0	0	1757	1807
Mayo		3357	3426	3757	0	0	1189	3169
Junio	375	6173	6204	6256	0	1156	3095	5722
Julio	668	4013	2730	4700	0	2055	2231	5349
Agosto	1230	5266	2340	4580	0	1923	1946	2876
Setiembre	1689	4779	4801	0	0	2271	2370	3570
Octubre	770	3012	3317	641	0	1612	1785	3069
Noviembre	1103	3502	3409	2244	0	1827	1099	1886
Diciembre	593	1749	1707	1412	0	819	408	799
Anual	6428	39830	38670	34746	0	11663	18820	30438

**VISITANTES DEL MUSEO NACIONAL  
AFROPERUANO (2015-2024)**

Meses	2017	2018	2019	2020	2021	2022	2023	2024
Enero	1263	2177	2408	1182 <sup>38</sup>	0 <sup>39</sup>	20	564	1325
Febrero	1466	2810	2707	0	0	237	1117	1219
Marzo	841	1168	2453	0	0	258	980	782
Abril	834	2133	2774	0	93	35	1111	
Mayo	3417	3380	5293	0	1033	668	3386	
Junio	5544	5962	7133	0	636	1107	4825	
Julio	2987	4692	6235	0	879	1313	2159	
Agosto	1963	6709	4274	0	796	1860	0	
Setiembre	3389	5642	6543	0	539	3726	4645	
Octubre	4125	4541	0 <sup>40</sup>	0	730	2150	3325	
Noviembre	3772	3709	1007	0	438	2941	4211	
Diciembre	2023	1936	1816	0	70	705	887	
Anual	31624	44859	42643	1182	5214	15020	27210	3326

<sup>36</sup> El Museo Nacional Afroperuano fue inaugurado el 4 de junio de 2009. Su establecimiento ha sido una iniciativa de la Congresista Martha Moyano, Presidenta de la Mesa de Trabajo Afroperuana del Congreso de la República. Desde el mes de enero de 2013 hasta el 4 de junio de 2014 se suspendió la atención al público por la construcción del edificio Juan Santos Atahualpa, propiedad del Congreso de la República, contiguo al local de las trece monedas, y la restauración de algunos de sus ambientes.

<sup>37</sup> El Museo Nacional Afroperuano fue reabierto al público, según lo dispuesto por el Presidente del Congreso de la República, doctor Fredy Otárola Peñaranda, y el Presidente de la Mesa de Trabajo Afroperuana, doctor Gastañadui, desde el 5 de junio de 2014.

<sup>38</sup> El 23 de enero de 2020, en cumplimiento de lo dispuesto por la Oficialía Mayor del Congreso de la República, se suspendió la atención al público (Memorando N° 029-2020-AEC-OPC-OM-CR; Memorando N° 010-2020-OPC-OM-CR; Oficio Múltiple N° 81-2020-DGA/CR; Proveído OM N° 452869).

<sup>39</sup> Debido a la Pandemia del Covid19 y a las medidas sanitarias dispuestas por las autoridades se prolongó la suspensión del Servicio de Visitas Guiadas Presenciales. A partir de abril se implementó el Servicio de Visitas Virtuales Guiadas.

<sup>40</sup> A raíz de la disolución del Congreso de la República dispuesta por el Presidente de la República, Ing. Martín Alberto Vizcarra Cornejo, el pasado 30 de setiembre de 2019, el Museo Afroperuano del Congreso tuvo que suspender la atención al público visitante desde el 1 de octubre hasta el 12 de noviembre de 2019.



**VISITANTES DEL PROGRAMA DE VISITAS GUIADAS  
AL PALACIO LEGISLATIVO (1996-2024)<sup>41</sup>**

<b>Año</b>	<b>Visitantes</b>
1996	37357
1997	40200
1998	40800
1999	50375
2000	38561
2001	86880
2002	113574
2003	96402
2004	92836
2005	94089
2006	84535
2007	49814
2008	66903
2009	65214
2010	87433
2011	88611
2012	84418
2013	103639
2014	78252
2015	82720
2016	79378
2017	52820
2018	49703
2019	59253
2020	11061
2021	19770
2022	25668
2023	22484
<b>Total</b>	<b>1808944</b>

<sup>41</sup> Esta cifra no incluye los demás visitantes al Palacio Legislativo. Si los incluimos la cifra se eleva notoriamente. Así, por ejemplo, el total anual el 2005 fue de 256.334 personas. Fuente: Oficina de Prevención y Seguridad del Congreso de la República.

**VISITANTES ATENDIDOS POR EL PROGRAMA DE VISITAS GUIADAS  
AL PALACIO LEGISLATIVO (1996-2003)**

<b>Meses</b>	<b>1996</b>	<b>1997</b>	<b>1998</b>	<b>1999</b>	<b>2000</b>	<b>2001</b>	<b>2002</b>	<b>2003</b>
Enero					461	1277	4220	3349
Febrero					1442	2405	6780	5089
Marzo					1532	2526	5430	4002
Abril					1524	2827	3883	4797
Mayo					3150	4571	8410	3767
Junio					4520	5462	12935	6593
Julio					2959	4945	11782	7671
Agosto					4822	11798	14025	17243
Setiembre					4334	12717	16001	14790
Octubre					5059	14530	14761	11044
Noviembre					6174	17116	9859	13025
Diciembre					2584	6706	5488	5032
<b>Anual</b>	<b>37357</b>	<b>40200</b>	<b>40800</b>	<b>50375</b>	<b>38561</b>	<b>86880</b>	<b>113574</b>	<b>96402</b>

**VISITANTES ATENDIDOS POR EL PROGRAMA DE VISITAS GUIADAS  
AL PALACIO LEGISLATIVO (2004-2011)**

<b>Meses</b>	<b>2004</b>	<b>2005</b>	<b>2006</b>	<b>2007</b>	<b>2008</b>	<b>2009</b>	<b>2010</b>	<b>2011</b>
Enero	948	2322	2040	3209	1084	1897	5361	1968
Febrero	3343	4452	4400	3495	2209	2806	6064	2297
Marzo	4545	3106	3004	2373	2018	2235	6212	3796
Abril	5117	5332	4682	5601	4432	4015	8376	7457
Mayo	5506	7437	7824	6577	4460	5762	6908	8324
Junio	10278	11930	11622	11927	10638	8248	9568	9668
Julio	11440	9766	3962	4217	7004	4120	7648	4019
Agosto	11061	11152	8525	2125	8304	4135	8638	9134
Setiembre	13059	13311	12143	1184	9007	6839	9604	15074
Octubre	10799	9653	13154	2868	7062	6625	7590	10124
Noviembre	11552	11050	9480	4158	7654	11049	9353	13615
Diciembre	5188	4578	3703	2080	3031	7483	2111	3135
<b>Anual</b>	<b>92836</b>	<b>94089</b>	<b>84535</b>	<b>49814</b>	<b>66903</b>	<b>65214</b>	<b>87433</b>	<b>88611</b>

**VISITANTES ATENDIDOS POR EL PROGRAMA DE VISITAS GUIADAS  
AL PALACIO LEGISLATIVO (2012-2019)**

Meses	2012	2013	2014	2015	2016	2017	2018	2019
Enero	4051	5616	3176	3347	6102	4418	2150	5165
Febrero	3110	7685	4449	3797	2780	3229	3429	5096
Marzo	1767	3596	2504	1552	3199	2086	1096	4955
Abril	5611	6623	7182	7137	8623	3738	4435	5093
Mayo	7691	10960	8174	7078	7751	6690	2568	7028
Junio	12651	11008	11334	10345	10407	7241	4329	8732
Julio	7767	10410	413	6416	3909	3858	3712	5605
Agosto	6400	8873	7333	10171	9129	2496	6601	6823
Setiembre	7200	13525	11936	12412	9904	5507	5701	6689
Octubre	7656	11434	10398	8012	8650	6453	5169	0
Noviembre	14864	10596	8249	8830	5514	5231	5225	1223
Diciembre	5650	3313	3104	3623	3510	1873	5288	2844
Anual	84418	103639	78252	82720	79378	52820	49703	59253

**VISITANTES ATENDIDOS POR EL PROGRAMA DE VISITAS GUIADAS  
AL PALACIO LEGISLATIVO (2020-2024)**

Meses	2020	2021	2022	2023	2024	2025	2026	2027
Enero	3913	0	0	556	1293			
Febrero	3779	41	407	1254	2183			
Marzo	2187 <sup>42</sup>	0	273	3950	1612			
Abril	0	720	560	2642				
Mayo	0	2321	1625	5243				
Junio	0	1730	1182	5120				
Julio	0	3564	1023	3719				
Agosto	0	2778	2019	6194				
Setiembre	0	4280	5932					
Octubre	0	3138	6147					
Noviembre	848	1035	5756					
Diciembre	334	163	744					
Anual	11061	19770	25668	28678	5088			

<sup>42</sup> Debido a la Pandemia de Covid-19 se suspendieron las visitas guiadas al Palacio Legislativo.

## AFLUENCIA DE VISITANTES DE MUSEOS Y SITIOS ARQUEOLÓGICOS DEL PERÚ (2016)<sup>43</sup>

Museos	Visitantes
<b>Museo del Congreso y de la Inquisición<sup>44</sup> (Lima)</b>	<b>56.237</b>
Palacio Legislativo (Lima)	79.378
Museo Nacional Afroperuano	30.438
<b>Total Congreso</b>	<b>166.053</b>
Museo Tumbas Reales de Sipán (Lambayeque)	184.717
Museo de Arqueología, Antropología e Historia del Perú (Lima)	162.271
Museo de Sitio de Pachacámac (Lima)	153.117
Museo Histórico Regional (Cusco)	131.435
Museo de Sitio de la Huaca Pucllana (Lima)	116.754
Museo Arqueológico-Etnográfico/Conjunto monumental de Belén (Cajamarca)	98.811
Sala de Exposición Pikillaqta (Cusco)	92.383
Museo Lítico de Pukará (Puno)	64.225
Museo de Sitio y Complejo Arqueológico de Wari (Ayacucho)	63.024
Sala de Exhibición del Complejo Arqueológico de Kotosh (Huánuco)	60.363
Museo de Sitio de Túcume (Lambayeque)	55.869
Museo de Sitio Huaca Rajada	46.854
Museo del Cerro San Cristóbal (Lima)	45.082
Museo Arqueológico Nacional Bruning (Lambayeque)	38.485
Museo de Sitio Huaca Narihualá (Piura)	32.754
Casa de la Gastronomía Peruana	27.772
Museo de Sicán (Lambayeque)	27.425
Museo de Sitio de Huallamarca (Lima)	26.506
Museo Regional de Casma Max Uhle (Ancash)	26.450
Museo Regional de Ica Adolfo Bermúdez Jenkins (Ica)	25.226
Museo de Sitio Wariwillca (Junín)	24.308
Museo de Sitio Arturo Jiménez Borja-Puruchuco (Lima)	23.144
Museo de Sitio Chan Chan (La Libertad)	19.375
Museo Histórico Regional Hipólito Unanue (Ayacucho)	17.173
Museo de los Pueblos de Paucartambo	17.016
Sala de Exhibición del Monumento Arqueológico Willkawain (Ancash)	15.147
Museo de Sitio Paracas Julio C. Tello (Ica)	14.149
Museo de la Cultura Peruana (Lima)	12.943
Museo Arqueológico de Ancash	12.081
Museo de Sitio Manuel Chávez Ballón (Cusco)	9.137
Museo de Sitio de la Pampa de la Quinoa (Ayacucho)	8.959
Museo de Arte Italiano (Lima)	8.304
Museo Amazónico Andino de Quillabamba	6.791
Museo Amazónico	6.094
Museo y Sitio Arqueológico Gran Chilimasa – Cabeza de Vaca (Tumbes)	5.640
Centro Arqueológico Tambo Colorado (Ica)	5.127
Museo Gilberto Tenorio Ruiz (Amazonas)	4.882
Museo de Sitio Huaca Chotuna-Chornancap	4.292
Casa Museo José Carlos Mariátegui (Lima)	3.977
Museo Arqueológico Municipal de Piura	3.887
Museo de Arqueología y Antropología de Apurímac	2.446
Museo Samuel Espinoza Lozano (Huaytará, Huancavelica)	2.393
Templo Museo San Juan de Letrán – Juli (Puno)	2.321
Museo Regional de San Martín	2.218
Museo de Sitio de Chinchero (Cusco)	1.819
Museo Regional Daniel Hernández Morrillo (Huancavelica)	1.643
Museo de Sitio Peañas (Tacna)	1.615
Templo Museo Nuestra Señora de la Asunción (Puno)	1.478

<sup>43</sup> Fuente: Dirección de Museos y Bienes Muebles del Ministerio de Cultura.

<sup>44</sup> Desde el 4 de abril de 2016 el Museo ha suspendido la atención al público por los indispensables trabajos de restauración que se vienen realizando.

Museo Histórico Regional de Tacna	1.396
Museo de Arqueología, Antropología e Historia Natural de Ranrahirca (Ancash)	1.210
Museo Arqueológico Zonal de Cabana (Ancash)	1.110
Museo Regional de Junín – Chupaca (Junín)	1.076

### AFLUENCIA DE VISITANTES DE MUSEOS Y SITIOS ARQUEOLÓGICOS DEL PERÚ (2015)<sup>45</sup>

Museos	Visitantes
<b>Museo del Congreso y de la Inquisición (Lima)</b>	<b>258.792</b>
Palacio Legislativo (Lima)	82.720
Museo Nacional Afroperuano	18.820
<b>Total Congreso</b>	<b>360.332</b>
Museo Tumbas Reales de Sipán (Lambayeque)	163.343
Museo de Arqueología, Antropología e Historia del Perú (Lima)	151.079
Museo de Sitio de Pachacámac (Lima)	134.152
Museo Histórico Regional (Cusco)	116.829
Museo de Sitio de la Huaca Pucllana (Lima)	99.107
Museo Arqueológico-Etnográfico/Conjunto monumental de Belén (Cajamarca)	93.235
Museo Lítico de Pukará (Puno)	63.721
Museo de Sitio y Complejo Arqueológico de Wari (Ayacucho)	54.820
Sala de Exhibición del Complejo Arqueológico de Kotosh (Huánuco)	54.216
Sala de Exposición Pikillaqta (Cusco)	48.798
Museo de Sitio de Túcume (Lambayeque)	48.051
Museo de Sitio Huaca Rajada	43.085
Museo Nacional Chavín (Ancash)	39.243
Museo del Cerro San Cristóbal (Lima)	38.430
Museo Arqueológico Nacional Bruning (Lambayeque)	37.430
Museo Regional de Ica Adolfo Bermúdez Jenkins (Ica)	30.111
Museo de Sitio de Huallamarca (Lima)	27.477
Casa de la Gastronomía Peruana	26.928
Museo de Sicán (Lambayeque)	25.623
Museo de Sitio Huaca Narihualá (Piura)	25.222
Museo de Sitio Chan Chan (La Libertad)	24.204
Museo Regional de Casma Max Uhle (Ancash)	22.978
Museo de Sitio Wariwillca (Junín)	21.275
Museo de Sitio Arturo Jiménez Borja-Puruchuco (Lima)	19.133
Museo de Sitio Manuel Chávez Ballón (Cusco)	19.075
Museo de los Pueblos de Paucartambo	17.360
Museo Histórico Regional Hipólito Unanue (Ayacucho)	16.511
Museo de la Cultura Peruana (Lima)	13.260
Sala de Exhibición del Monumento Arqueológico Willkawain (Ancash)	12.267
Museo Arqueológico de Ancash	11.668
Museo de Arte Italiano (Lima)	8.272
Museo de Sitio de la Pampa de la Quinoa (Ayacucho)	7.755
Museo Amazónico Andino de Quillabamba	7.205
Museo Amazónico	7.004
Centro Arqueológico Tambo Colorado (Ica)	6.796
Museo de Sitio de Chinchero (Cusco)	6.516
Museo Gilberto Tenorio Ruiz (Amazonas)	5.448
Museo de Sitio Huaca Chotuna-Chornancap	4.074
Museo y Sitio Arqueológico Gran Chilimasa – Cabeza de Vaca (Tumbes)	3.782
Templo Museo San Juan de Letrán – Juli (Puno)	3.373
Casa Museo José Carlos Mariátegui (Lima)	3.153
Museo Arqueológico Municipal de Piura	2.950
Templo Museo Nuestra Señora de la Asunción (Puno)	1.888

<sup>45</sup> Fuente: Dirección de Museos y Bienes Muebles del Ministerio de Cultura.

Museo de Arqueología, Antropología e Historia Natural de Ranrahirca (Ancash)	1.883
Museo Regional de San Martín	1.843
Museo de Sitio Peañas (Tacna)	1.645
Museo de Arqueología y Antropología de Apurímac	1.642
Museo Histórico Regional de Tacna	1.505
Museo Regional de Junín – Chupaca (Junín)	1.412
Museo Arqueológico Zonal de Cabana (Ancash)	805
Museo Samuel Espinoza Lozano (Huaytará, Huancavelica)	246

### AFLUENCIA DE VISITANTES DE MUSEOS Y SITIOS ARQUEOLÓGICOS DEL PERÚ (2014)<sup>46</sup>

Museos	Visitantes
<b>Museo del Congreso y de la Inquisición (Lima)</b>	<b>267.368</b>
Palacio Legislativo (Lima)	78.252
Museo Nacional Afroperuano	11.663
<b>Total Congreso</b>	<b>357.283</b>
Museo Tumbas Reales de Sipán (Lambayeque)	159.170
Museo de Arqueología, Antropología e Historia del Perú (Lima)	146.899
Museo de Sitio de Pachacámac (Lima)	129.899
Museo Histórico Regional Hipólito Unanue (Ayacucho)	102.120
Museo de Sitio de la Huaca Pucllana (Lima)	91.346
Museo Arqueológico de Ancash	81.389
Museo de la Nación (Lima)	75.218
Museo Nacional Chavín (Ancash)	56.241
Museo Lítico de Pukará (Puno)	54.721
Sala de Exhibición del Complejo Arqueológico de Kotosh (Huánuco)	50.742
Museo de Sitio Huaca Rajada	49.655
Museo de Sitio de Túcume (Lambayeque)	46.723
Sala de Exposición Pikillaqta (Cusco)	46.511
Museo de Sitio y Complejo Arqueológico de Wari (Ayacucho)	43.113
Museo de Arqueología y Antropología de Apurímac	34.914
Museo Regional de Ica Adolfo Bermúdez Jenkins (Ica)	31.340
Museo de Sicán (Lambayeque)	30.179
Casa de la Gastronomía Peruana	29.458
Museo de Sitio de Huallamarca (Lima)	27.811
Museo de Sitio Arturo Jiménez Borja-Puruchuco (Lima)	26.209
Museo de Sitio Huaca Narihualá (Piura)	26.048
Museo del Cerro San Cristóbal (Lima)	25.341
Museo de Sitio Chan Chan (La Libertad)	21.073
Museo Regional de Casma Max Uhle (Ancash)	20.363
Museo de Sitio Wariwillca (Junín)	17.682
Sala de Exhibición del Monumento Arqueológico Willkawain (Ancash)	12.657
Museo Histórico Regional (Cusco)	12.153
Museo Amazónico	11.116
Museo de la Cultura Peruana (Lima)	10.310
Museo Arqueológico Zonal de Cabana (Ancash)	9.732
Museo de Arte Italiano (Lima)	8.488
Museo Amazónico Andino de Quillabamba	8.337
Museo de Sitio Manuel Chávez Ballón (Cusco)	7.611
Museo de Sitio de la Pampa de la Quinoa (Ayacucho)	6.099
Centro Arqueológico Tambo Colorado (Ica)	5.729
Museo de Sitio de Chinchero (Cusco)	5.422
Museo Gilberto Tenorio Ruiz (Amazonas)	4.965
Museo de Sitio Huaca Chotuna-Chornancap	4.001
Museo y Sitio Arqueológico Gran Chilimasa – Cabeza de Vaca (Tumbes)	3.434

<sup>46</sup> Fuente: Dirección de Museos y Bienes Muebles del Ministerio de Cultura.



Museo de Sitio Peañas (Tacna)	2.776
Museo Regional Daniel Hernández Morrillo (Huancavelica)	2.709
Templo Museo San Juan de Letrán – Juli (Puno)	2.553
Casa Museo José Carlos Mariátegui (Lima)	2.265
Museo Regional de San Martín	2.105
Museo Arqueológico Nacional Bruning (Lambayeque)	1.973
Museo Arqueológico Municipal de Piura	1.729
Museo Regional de Junín – Chupaca (Junín)	1.616
Museo Histórico Regional de Tacna	1.449
Templo Museo Nuestra Señora de la Asunción (Puno)	1.259
Museo Arqueológico-Etnográfico/Conjunto monumental de Belén (Cajamarca)	1.137
Museo Samuel Espinoza Lozano (Huaytará, Huancavelica)	1.069

### AFLUENCIA DE VISITANTES DE MUSEOS Y SITIOS ARQUEOLÓGICOS DEL PERÚ (2013)<sup>47</sup>

Museos	Visitantes
<b>Museo del Congreso y de la Inquisición (Lima)</b>	<b>273.990</b>
Palacio Legislativo (Lima)	103.639
<b>Total Congreso</b>	<b>377.629</b>
Museo Tumbas Reales de Sipán (Lambayeque)	188.393
Museo de Sitio de Pachacámac (Lima)	145.612
Museo de Arqueología, Antropología e Historia del Perú (Lima)	136.801
Museo de la Nación (Lima)	120.481
Museo Histórico Regional (Cusco)	84.340
Museo de Sitio de la Huaca Pucllana (Lima)	84.174
Museo Nacional Chavín (Ancash)	54.687
Museo de Sitio Huaca Rajada	53.019
Sala de Exhibición del Complejo Arqueológico de Kotosh (Huánuco)	52.298
Museo de Sitio de Túcume (Lambayeque)	49.146
Museo Lítico de Pukará (Puno)	45.123
Casa de la Gastronomía Peruana	41.921
Museo Arqueológico-Etnográfico/Conjunto monumental de Belén (Cajamarca)	40.056
Sala de Exposición Pikillaqta (Cusco)	38.624
Museo de Sicán (Lambayeque)	36.090
Museo Arqueológico Nacional Bruning (Lambayeque)	34.913
Museo de Sitio y Complejo Arqueológico de Wari (Ayacucho)	30.733
Museo de Sitio Arturo Jiménez Borja-Puruchuco (Lima)	29.262
Museo de Sitio de Huallamarca (Lima)	28.927
Museo de Sitio Huaca Narihualá (Piura)	27.222
Museo Regional de Ica Adolfo Bermúdez Jenkins (Ica)	24.766
Museo Regional de Casma Max Uhle (Ancash)	20.109
Museo de Sitio Chan Chan (La Libertad)	17.596
Museo del Cerro San Cristóbal (Lima)	15.299
Museo de Sitio Wariwillca (Junín)	15.188
Museo de la Cultura Peruana (Lima)	12.702
Sala de Exhibición del Monumento Arqueológico Willkawain (Ancash)	12.446
Museo Arqueológico de Ancash	10.178
Museo de Arte Italiano (Lima)	10.151
Museo Histórico Regional Hipólito Unanue (Ayacucho)	8.874
Museo de Sitio Manuel Chávez Ballón (Cusco)	7.983
Museo Gilberto Tenorio Ruiz (Amazonas)	5.997
Museo de Sitio de Chinchero (Cusco)	5.821
Museo Amazónico	5.785
Museo de Sitio de la Pampa de la Quinoa (Ayacucho)	5.761
Casa Museo José Carlos Mariátegui (Lima)	5.461

<sup>47</sup> Fuente: Dirección de Museos y Bienes Muebles del Ministerio de Cultura.

Museo de Sitio Huaca Chotuna-Chornancap	4.656
Museo Regional de San Martín	4.554
Centro Arqueológico Tambo Colorado (Ica)	3.865
Museo Regional Daniel Hernández Morrillo (Huancavelica)	3.694
Museo de Arqueología y Antropología de Apurímac	3.218
Museo Histórico Regional de Tacna	2.876
Templo Museo San Juan de Letrán – Juli (Puno)	2.733
Museo Regional de Junín – Chupaca (Junín)	2.368
Museo y Sitio Arqueológico Gran Chilimasa – Cabeza de Vaca (Tumbes)	2.283
Museo de Sitio Peañas (Tacna)	2.215
Museo Samuel Espinoza Lozano (Huaytará, Huancavelica)	2.068
Museo Arqueológico Municipal de Piura	1.916
Museo Arqueológico Zonal de Cabana (Ancash)	1.347
Templo Museo Nuestra Señora de la Asunción (Puno)	1.287
Museo de Arqueología, Antropología e Historia Natural de Ranrahirca (Ancash)	505

### AFLUENCIA DE VISITANTES DE MUSEOS Y SITIOS ARQUEOLÓGICOS DEL PERÚ (2012)<sup>48</sup>

Museos	Visitantes
<b>Museo del Congreso y de la Inquisición (Lima)</b>	<b>270.408</b>
Palacio Legislativo (Lima)	84.418
Museo Nacional Afroperuano	34.746
<b>Total Congreso</b>	<b>389.572</b>
Museo Tumbas Reales de Sipán (Lambayeque)	184.970
Museo de Arqueología, Antropología e Historia del Perú (Lima)	142.648
Museo de Sitio de Pachacámac (Lima)	140.906
Museo de la Nación (Lima)	111.773
Casa de la Gastronomía Peruana	104.532
Museo Histórico Regional (Cusco)	89.260
Museo de Sitio de la Huaca Pucllana (Lima)	71.706
Museo Nacional Chavín (Ancash)	66.623
Museo de Sitio de Túcume (Lambayeque)	53.147
Museo de Sitio Huaca Rajada	51.075
Sala de Exhibición del Complejo Arqueológico de Kotosh (Huánuco)	50.672
Museo Lítico de Pukará (Puno)	50.034
Museo Arqueológico-Etnográfico/Conjunto monumental de Belén (Cajamarca)	49.111
Sala de Exposición Pikillaqta (Cusco)	39.673
Museo Arqueológico Nacional Bruning (Lambayeque)	38.484
Museo de Sicán (Lambayeque)	35.150
Museo de Sitio de Huallamarca (Lima)	31.429
Museo de Sitio y Complejo Arqueológico de Wari (Ayacucho)	28.940
Museo de Sitio Arturo Jiménez Borja-Puruchuco (Lima)	21.941
Museo de Sitio Huaca Narihualá (Piura)	20.191
Museo Regional de Casma Max Uhle (Ancash)	19.996
Museo Regional de Ica Adolfo Bermúdez Jenkins (Ica)	19.162
Museo de Sitio Chan Chan (La Libertad)	17.305
Sala de Exhibición del Monumento Arqueológico Willkawain (Ancash)	17.229
Museo del Cerro San Cristóbal (Lima)	14.422
Museo de Sitio Wariwillca (Junín)	11.829
Museo Arqueológico de Ancash	11.712
Museo de la Cultura Peruana (Lima)	11.463
Museo de Arte Italiano (Lima)	10.802
Museo Histórico Regional Hipólito Unanue (Ayacucho)	10.295
Casa Museo José Carlos Mariátegui (Lima)	9.072
Museo de Sitio Manuel Chávez Ballón (Cusco)	8.950

<sup>48</sup> Fuente: Dirección de Museos y Bienes Muebles del Ministerio de Cultura.

Museo Amazónico	8.052
Museo de Sitio de la Pampa de la Quinua (Ayacucho)	5.984
Museo de Sitio de Chinchero (Cusco)	5.314
Museo Gilberto Tenorio Ruiz (Amazonas)	5.015
Museo Regional de San Martín	4.186
Centro Arqueológico Tambo Colorado (Ica)	3.410
Museo de Sitio Huaca Chotuna-Chornancap	3.378
Museo Regional Daniel Hernández Morrillo (Huancavelica)	2.878
Museo y Sitio Arqueológico Gran Chilimasa – Cabeza de Vaca (Tumbes)	2.476
Templo Museo San Juan de Letrán – Juli (Puno)	2.120
Museo Regional de Junín – Chupaca (Junín)	1.586
Museo Arqueológico Municipal de Piura	1.552
Museo de Arqueología y Antropología de Apurímac	1.344
Museo de Sitio Peañas (Tacna)	1.229
Templo Museo Nuestra Señora de la Asunción (Puno)	1.125
Museo Samuel Espinoza Lozano (Huaytará, Huancavelica)	1.020
Museo Histórico Regional de Tacna	766
Museo de Arqueología, Antropología e Historia Natural de Ranrahirca (Ancash)	561

### AFLUENCIA DE VISITANTES DE MUSEOS Y SITIOS ARQUEOLÓGICOS DEL PERÚ (2011)<sup>49</sup>

Museos	Visitantes
<b>Museo del Congreso y de la Inquisición (Lima)</b>	<b>231.956</b>
Palacio Legislativo (Lima)	88.611
Museo Nacional Afroperuano	38.670
<b>Total Congreso</b>	<b>359.237</b>
Casa de la Gastronomía Peruana	<b>189.165</b>
Museo Tumbas Reales de Sipán (Lambayeque)	164.061
Museo de Arqueología, Antropología e Historia del Perú (Lima)	149.661
Museo de Sitio de Pachacámac (Lima)	135.463
Museo Histórico Regional (Cusco)	107.591
Museo de la Nación (Lima)	89.489
Museo Arqueológico-Etnográfico/Conjunto monumental de Belén (Cajamarca)	70.218
Museo de Sitio de la Huaca Pucllana (Lima)	69.128
Museo Lítico de Pukará (Puno)	60.849
Museo Nacional Chavín (Ancash)	58.773
Museo de Sitio de Túcume (Lambayeque)	52.208
Museo de Sitio Huaca Rajada	52.205
Sala de Exhibición del Complejo Arqueológico de Kotosh (Huánuco)	45.777
Museo Arqueológico Nacional Bruning (Lambayeque)	41.895
Museo de Sicán (Lambayeque)	35.356
Museo Regional de Ica Adolfo Bermúdez Jenkins (Ica)	29.674
Centro de Interpretación y Complejo Arqueológico de Kuelap (Amazonas)	29.432
Museo de Sitio y Complejo Arqueológico de Wari (Ayacucho)	28.004
Museo de Sitio de Huallamarca (Lima)	27.791
Museo de Sitio Huaca Narihualá (Piura)	23.158
Museo de Sitio Arturo Jiménez Borja-Puruchuco (Lima)	22.755
Museo Regional de Casma Max Uhle (Ancash)	19.537
Museo Arqueológico de Ancash	17.544
Museo de Sitio Chan Chan (La Libertad)	14.710
Museo del Cerro San Cristóbal (Lima)	13.131
Museo de Sitio Wariwillca (Junín)	10.650
Museo Histórico Regional Hipólito Unanue (Ayacucho)	10.399
Museo de Sitio Manuel Chávez Ballón (Cusco)	10.169
Sala de Exhibición del Monumento Arqueológico Willkawain (Ancash)	10.094

<sup>49</sup> Fuente: Dirección de Museos y Bienes Muebles del Ministerio de Cultura.

Museo de Arte Italiano (Lima)	9.617
Museo de la Cultura Peruana (Lima)	8.322
Casa Museo José Carlos Mariátegui (Lima)	7.273
Museo de Sitio de Chinchero (Cusco)	5.931
Museo de Sitio de la Pampa de la Quinoa (Ayacucho)	5.297
Museo de Sitio Huaca Chotuna-Chornancap	4.200
Museo Gilberto Tenorio Ruiz (Amazonas)	3.829
Centro Arqueológico Tambo Colorado (Ica)	3.612
Museo Regional de San Martín	3.091
Museo de Arqueología y Antropología de Apurímac	2.932
Museo Regional Daniel Hernández Morrillo (Huancavelica)	2.554
Museo y Sitio Arqueológico Gran Chilimasa – Cabeza de Vaca (Tumbes)	2.146
Templo Museo San Juan de Letrán – Juli (Puno)	1.955
Museo Histórico Regional de Tacna	1.528
Templo Museo Nuestra Señora de la Asunción (Puno)	1.366
Museo Arqueológico Municipal de Piura	1.252
Museo Samuel Espinoza Lozano (Huaytará, Huancavelica)	1.103
Museo de Sitio Peañas (Tacna)	1.079
Museo Regional de Junín – Chupaca (Junín)	1.056
Museo Amazónico	432

### AFLUENCIA DE VISITANTES DE MUSEOS Y SITIOS ARQUEOLÓGICOS DEL PERÚ (2010)<sup>50</sup>

Museos	Visitantes
<b>Museo del Congreso y de la Inquisición (Lima)</b>	<b>270.313</b>
Palacio Legislativo (Lima)	85.674
Museo Nacional Afroperuano	39.830
<b>Total Congreso</b>	<b>395.817</b>
Museo Tumbas Reales de Sipán (Lambayeque)	159.846
Museo de Arqueología, Antropología e Historia del Perú (Lima)	150.733
Museo de Sitio de Pachacámac (Lima)	117.656
Museo de la Nación (Lima)	98.876
Museo Nacional Chavín (Ancash)	89.257
Museo Histórico Regional (Cusco)	80.507
Museo Arqueológico-Etnográfico/Conjunto monumental de Belén (Cajamarca)	63.304
Museo de Sitio de la Huaca Pucllana (Lima)	57.605
Museo de Sitio Huaca Rajada Sipán (Lambayeque)	50.707
Museo de Sitio de Túcume (Lambayeque)	47.592
Museo Lítico de Pukará (Puno)	44.206
Sala de Exhibición del Complejo Arqueológico de Kotosh (Huánuco)	39.320
Museo Arqueológico Nacional Bruning (Lambayeque)	35.022
Museo de Sicán (Lambayeque)	30.835
Museo Regional de Ica Adolfo Bermúdez Jenkins (Ica)	29.928
Centro de Interpretación y Complejo Arqueológico de Kuelap (Amazonas)	23.656
Museo de Sitio de Huallamarca (Lima)	21.247
Museo de Sitio Arturo Jiménez Borja-Puruchuco (Lima)	20.181
Museo de Sitio y Complejo Arqueológico de Wari (Ayacucho)	19.607
Museo de Sitio Huaca Narihualá (Piura)	19.111
Museo Arqueológico de Ancash	18.936
Museo de Sitio Wariwillca (Junín)	15.358
Museo de Sitio Chan Chan (La Libertad)	14.225
Museo Regional de Casma Max Uhle (Ancash)	12.889
Museo Histórico Regional Hipólito Unanue (Ayacucho)	11.649
Museo del Cerro San Cristóbal (Lima)	11.465
Museo Amazónico (Loreto)	9.526

<sup>50</sup> Fuente: Dirección de Museos y Bienes Muebles del Ministerio de Cultura.

Sala de Exhibición del Monumento Arqueológico Willkawain (Ancash)	9.000
Casa Museo José Carlos Mariátegui (Lima)	8.132
Museo de Arte Italiano (Lima)	7.427
Museo de la Cultura Peruana (Lima)	7.050
Museo de Sitio Manuel Chávez Ballón (Cusco)	6.887
Museo de Sitio de Chinchero (Cusco)	6.100
Museo de Sitio Huaca Chotuna	5.299
Museo de Sitio de la Pampa de la Quinoa (Ayacucho)	3.768
Centro Arqueológico Tambo Colorado (Ica)	3.537
Museo Arqueológico Municipal de Piura	2.742
Museo Gilberto Tenorio Ruiz (Amazonas)	2.217
Museo Regional de San Martín	2.005
Museo de Sitio Peañas (Tacna)	1.945
Museo Regional de Junín – Chupaca (Junín)	1.917
Museo y Sitio Arqueológico Gran Chilimasa – Cabeza de Vaca (Tumbes)	1.828
Museo de Arqueología y Antropología de Apurímac	1.736
Templo Museo San Juan de Letrán – Juli (Puno)	1.679
Museo Histórico Regional de Tacna	1.540
Museo Samuel Espinoza Lozano (Huaytará, Huancavelica)	1.314
Templo Museo Nuestra Señora de la Asunción (Puno)	897
Museo de Arqueología, Antropología e Historia Natural de Ranrahirca (Ancash)	172

### AFLUENCIA DE VISITANTES DE MUSEOS Y SITIOS ARQUEOLÓGICOS DEL PERÚ (2009)<sup>51</sup>

Museos	Visitantes
<b>Museo del Congreso y de la Inquisición (Lima)</b>	<b>246.700</b>
Palacio Legislativo (Lima)	64.674
Museo Nacional Afroperuano	6.428
<b>Total Congreso</b>	<b>317.802</b>
Museo de Arqueología, Antropología e Historia del Perú (Lima)	143.628
Museo Tumbas Reales de Sipán (Lambayeque)	142.306
Museo de la Nación (Lima)	92.721
Museo de Sitio de Pachacámac (Lima)	85.712
Museo Histórico Regional (Cusco)	70.419
Museo de Sitio de la Huaca Pucllana (Lima)	65.215
Museo de Sitio Huaca Rajada Sipán (Lambayeque)	52.579
Museo Nacional Chavín (Ancash)	45.336
Museo Arqueológico-Etnográfico/Conjunto monumental de Belén (Cajamarca)	43.138
Museo Lítico de Pukará (Puno)	41.503
Museo de Sitio de Túcume (Lambayeque)	41.334
Museo de Sitio Chan Chan (La Libertad)	36.934
Museo Arqueológico Nacional Bruning (Lambayeque)	35.378
Museo Regional de Ica Adolfo Bermúdez Jenkins (Ica)	33.298
Museo de Sicán (Lambayeque)	31.275
Sala de Exhibición del Complejo Arqueológico de Kotosh (Huánuco)	26.117
Museo del Cerro San Cristóbal (Lima)	19.494
Museo de Sitio de Huallamarca (Lima)	18.558
Museo de Sitio Huaca Narihualá (Piura)	18.481
Museo de Sitio Arturo Jiménez Borja-Puruchuco (Lima)	18.205
Museo de Sitio y Complejo Arqueológico de Wari (Ayacucho)	17.783
Centro de Interpretación y Complejo Arqueológico de Kuelap (Amazonas)	17.680
Museo Regional de Casma Max Uhle (Ancash)	14.490
Museo de Arte Italiano (Lima)	13.945
Museo de Sitio Manuel Chávez Ballón (Cusco)	12.829
Sala de Exhibición del Monumento Arqueológico Willkawain (Ancash)	12.145

<sup>51</sup> Fuente: Dirección de Museos y Bienes Muebles del Ministerio de Cultura.

Museo de Sitio Wariwillca (Junín)	8.956
Museo Arqueológico de Ancash	8.596
Casa Museo José Carlos Mariátegui (Lima)	8.218
Museo de la Cultura Peruana (Lima)	7.475
Museo Regional de San Martín	6.005
Museo Histórico Regional Hipólito Unanue (Ayacucho)	5.060
Museo de Sitio de la Pampa de la Quinoa (Ayacucho)	4.476
Museo de Sitio de Chinchero (Cusco)	3.442
Centro Arqueológico Tambo Colorado (Ica)	3.118
Museo Histórico Regional de Tacna	2.148
Museo de Sitio Huaca Chotuna	2.000
Museo Arqueológico Municipal de Piura	1.831
Museo de Arqueología y Antropología de Apurímac	1.618
Museo de Sitio Peañas (Tacna)	1.573
Templo Museo San Juan de Letrán – Juli (Puno)	1.435
Museo Regional de Junín – Chupaca (Junín)	1.486
Museo Samuel Espinoza Lozano (Huaytará, Huancavelica)	1.129
Museo Gilberto Tenorio Ruiz (Amazonas)	726
Museo y Sitio Arqueológico Gran Chilimasa – Cabeza de Vaca (Tumbes)	709
Templo Museo Nuestra Señora de la Asunción (Puno)	669
Museo Regional Daniel Hernández Morrillo (Huancavelica)	662
Circuito de Museos del Centro Cultural de Piura	377
Museo de Arqueología, Antropología e Historia Natural de Ranrahirca (Ancash)	182

### AFLUENCIA DE VISITANTES DE MUSEOS Y SITIOS ARQUEOLÓGICOS DEL PERÚ (2008)<sup>52</sup>

Museos	Visitantes
<b>Museo del Congreso y de la Inquisición (Lima)</b>	<b>242.091</b>
Palacio Legislativo (Lima)	66.405
<b>Total Congreso</b>	<b>308.496</b>
Parque Arqueológico Machu Picchu (Cusco)	716.289
Museo de Arqueología, Antropología e Historia del Perú (Lima)	180.869
Museo Tumbas Reales de Sipán (Lambayeque)	152.784
Ruta 1: Camino Inca Picacucho, km. 82 (Cusco)	131.221
Palacio Tschudi (La Libertad)	128.732
Complejo Arqueológico Huacas del Sol y la Luna (La Libertad)	113.595
Complejo Arqueológico de Raqchi (Cusco)	96.703
Complejo Arqueológico de Moray (Cusco)	91.443
Centro Arqueológico de Sillustani (Puno)	91.195
Museo de Pachacámac (Lima)	86.660
Líneas de Nazca (Ica, Sobrevuelo de las Líneas: sede Nazca, 40.822, sede Ica, 20.849; Mirador: 17.729)	79.400
Museo de la Nación (Lima)	78.932
Museo Histórico Regional (Cusco)	77.945
Huaca Arco Iris (La Libertad)	63.405
Cuarto del Rescate, Iglesia Belén, Museos Arqueológico, Etnográfico y Médico (Cajamarca)	56.641
Monumento Arqueológico de Chavín (Ancash)	56.158
Museo de Sitio Chan Chan (La Libertad)	50.268
Museo de Sitio de la Huaca Pucllana (Lima)	50.142
Proyecto Arqueológico de Caral – Supe (Lima)	45.095
Centro Arqueológico de Pucará (Puno)	44.964
Museo de Sitio de Túcume (Lambayeque)	44.231
Museo Regional de Ica Adolfo Bermúdez Jenkins (Ica)	42.044

<sup>52</sup> Fuente: INC.

Centro Arqueológico Ventanilla de Otuzco (Cajamarca)	39.678
Museo de Sicán (Lambayeque)	36.709
Parque Arqueológico de Pikillaqta (Cusco)	34.622
Museo Arqueológico Nacional Bruning (Lambayeque)	32.876
Zona Arqueológica Cumbe Mayo (Cajamarca)	30.505
Complejo Arqueológico de Tipón (Cusco)	29.635
Museo de Sitio Huaca Narihualá (Piura)	25.001
Museo del Cerro San Cristóbal (Lima)	23.846
Museo de Sitio de Puruchuco y Museo de Sitio Arturo Jiménez Borja (Lima)	20.651
Monumento Arqueológico de Kuelap (Amazonas)	17.479
Centro Arqueológico de Kotosh (Huánuco)	17.092
Museo de Arte Italiano (Lima)	17.084
Monumento Sechín y Museo Regional de Casma Max Uhle (Ancash)	16.954
Museo de Sitio de Huallamarca (Lima)	16.606
Complejo Arqueológico Huaca El Brujo (La Libertad)	16.474
Museo de Sitio y Complejo Arqueológico de Wari (Ayacucho)	15.825
Museo de Sitio Manuel Chávez Ballón (Cusco)	15.574
Ingreso a Soraypampa – Zona de Amortiguamiento de Machu Picchu (Cusco)	13.270
Monumento Arqueológico Willkawain (Ancash)	13.059
Zona Arqueológica y Museo de Sitio Wariwillca (Junín)	11.212
Museo Arqueológico de Ancash	10.764
Casa Museo José Carlos Mariátegui (Lima)	9.593
Ruta 5: Camino Inca Chachabamba Km. 104 (Cusco)	9.402
Monumento Arqueológico de Tarawasi (Cusco)	7.652
Museo de Sitio de Chinchero (Cusco)	7.085
Museo de la Cultura Peruana (Lima)	6.604
Museo de Sitio de la Pampa de la Quinoa (Ayacucho)	6.112
Museo Histórico Regional Hipólito Unanue (Ayacucho)	5.674
Bosques de Huayllay (Pasco)	4.059
Complejo Arqueológico de Toro Muerto (Arequipa)	3.499
Monumento Arqueológico de Pañamarca (Ancash)	3.060
Centro Arqueológico Huánuco Pampa (Huánuco)	2.990
Centro Arqueológico Tambo Colorado (Ica)	2.950
Museo Regional de Junín – Chupaca (Junín)	2.755
Complejo Arqueológico de Intihuatana (Ayacucho)	2.641
Sitio Arqueológico de Cerro Baúl (Moquegua)	2.632
Museo Regional Daniel Hernández Morrillo (Huancavelica)	2.480
Museo Histórico Regional de Tacna	2.350
Monumento Arqueológico de Tarawasi (Cusco)	2.212
Conjunto Arqueológico de Huchuy Qosco – ingreso Leonpunko (Cusco)	2.100
Conjunto Arqueológico de Saywite (Apurímac)	2.094
Templo Museo San Juan de Letrán – Juli (Puno)	1.568
Monumento Arqueológico Fortaleza de Paramonga (Ancash)	1.555
Ingreso Salkantay – Paucarcancha (Cusco)	1.374
Circuito Museo Bolívar Periodista, Museo de Arte Religioso y Galería Piuraarte	1.351
Ruta 6: Salkantay – Huayllabamba (Cusco)	1.303
Museo Samuel Espinoza Lozano (Huaytará, Huancavelica)	1.201
Museo Regional de San Martín	1.005
Museo Arqueológico Municipal de Piura	932
Monumento Arqueológico Kuntur Wasi (Cajamarca)	860
Centro Arqueológico de Cutimbo (Puno)	728
Conjunto Arqueológico de Huchuy Qosco (Cusco)	695
Zona Arqueológica de Huayuri (Ica)	658
Templo Museo Nuestra Señora de la Asunción (Puno)	651
Museo de Sitio La Centinela (Ica)	534
Complejo Arqueológico de Uyo Uyo (Arequipa)	525
Museo de Arqueología y Antropología de Apurímac	370
Zona Arqueológica de Sacramento (Ica)	360
Ruta 2: Camino Inca, km. 88 (Cusco)	245
Museo de Arqueología, Antropología e Historia Natural de Ranrahirca (Ancash)	225

Museo de Sitio Peañas (Tacna)	202
Centro Arqueológico de Garu (Huánuco)	112
Zona Arqueológica La Centinela (Ica)	97

### AFLUENCIA DE VISITANTES DE MUSEOS Y SITIOS ARQUEOLÓGICOS DEL PERÚ (2007)<sup>53</sup>

Museos	Visitantes
<b>Museo del Congreso y de la Inquisición (Lima)</b>	<b>211.216</b>
Palacio Legislativo (Lima)	49.618
<b>Total Congreso</b>	<b>260.834</b>
Parque Arqueológico Machu Picchu (Cusco)	657.765
Museo de Arqueología, Antropología e Historia del Perú (Lima)	153.880
Camino Inca, km. 82 (Cusco)	129.838
Museo de la Nación (Lima)	104.493
Complejo Arqueológico Huacas del Sol y la Luna (La Libertad)	99.096
Complejo Arqueológico de Raqchi (Cusco)	89.917
Museo Histórico Regional (Cusco)	88.004
Proyecto Arqueológico de Caral – Supe (Lima)	81.985
Museo de Santa Catalina (Cusco)	76.944
Palacio Tschudi (La Libertad)	73.000
Museo de Pachacámac (Lima)	71.787
Monumento Arqueológico de Chavín (Ancash)	65.891
Complejo Arqueológico de Moray (Cusco)	64.185
Centro Arqueológico de Sillustani (Puno)	62.554
Cuarto del Rescate, Iglesia Belén, Museos Arqueológico, Etnográfico y Médico (Cajamarca)	60.307
Centro Arqueológico Ventanilla de Otuzco (Cajamarca)	51.544
Complejo Arqueológico de Tipón (Cusco)	47.466
Parque Arqueológico de Pikillaqta (Cusco)	42.120
Huaca Arco Iris (La Libertad)	39.414
Centro Arqueológico de Pucará (Puno)	38.670
Museo de Sitio de la Huaca Pucllana (Lima)	36.093
Museo Regional de Ica Adolfo Bemúdez Jenkins	32.790
Zona Arqueológica Cumbe Mayo (Cajamarca)	31.577
Museo de Sitio Huaca Narihualá (Piura)	24.091
Museo de Sitio Chan Chan (La Libertad)	21.925
Museo de Sitio Manuel Chávez Ballón (Cusco)	17.436
Centro Arqueológico de Kotosh (Huánuco)	15.105
Monumento Arqueológico de Kuélap (Amazonas)	15.016
Museo Arqueológico de Ancash	14.850
Monumento Sechín y Museo Regional de Casma Max Uhle (Ancash)	14.709
Museo de Sitio y Complejo Arqueológico de Wari (Ayacucho)	13.657
Museo de Sitio de Huallamarca (Lima)	13.508
Monumento Arqueológico Willkawain (Ancash)	13.462
Museo de Sitio de Puruchuco y Museo de Sitio Arturo Jiménez Borja (Lima)	13.158
Zona Arqueológica y Museo de Sitio Wariwillca (Junín)	10.030
Camino Inca Km. 104 (Cusco)	9.935
Casa Museo José Carlos Mariátegui (Lima)	8.072
Complejo Arqueológico de Choquequirao (Cusco)	7.697
Museo Histórico Regional Hipólito Unanue (Ayacucho)	6.339
Museo del Cerro San Cristóbal (Lima)	5.924
Museo Regional de Junín – Chupaca (Junín)	5.406
Museo Gilberto Tenorio Ruiz (Amazonas)	4.874
Museo de Sitio de la Pampa de la Quinoa (Ayacucho)	4.415

<sup>53</sup> Fuente: INC.



Museo de Sitio de Chinchero (Cusco)	4.298
Museo de la Cultura Peruana (Lima)	4.271
Monumento Arqueológico de Pañamarca (Ancash)	3.373
Museo de Arte Italiano (Lima)	3.304
Complejo Arqueológico de Toro Muerto (Arequipa)	2.975
Centro Arqueológico Huánuco Pampa (Huanuco)	2.885
Bosques de Huayllay (Pasco)	2.752
Camino Inca, km. 88 (Cusco)	2.620
Centro Arqueológico Tambo Colorado (Ica)	2.355
Monumento Arqueológico Fortaleza de Paramonga (Ancash)	2.112
Complejo Arqueológico de Intihuatana (Ayacucho)	1.726
Templo Museo San Juan de Letrán – Juli (Puno)	1.668
Conjunto Arqueológico de Saywite (Apurímac)	1.593
Monumento Arqueológico Kuntur Wasi (Cajamarca)	1.262
Museo Histórico Regional de Tacna	1.225
Museo de Arqueología y Antropología de Apurímac	1.190
Monumento Arqueológico de Tarawasi (Cusco)	1.156
Circuito Museo Bolívar Periodista, Museo de Arte Religioso y Galería Piuraarte	1.011
Templo Museo Nuestra Señora de la Asunción (Puno)	894
Museo Regional de San Martín	872
Museo Arqueológico Municipal de Piura	843
Zona Arqueológica La Centinela (Ica)	529
Complejo Arqueológico de Uyo Uyo (Arequipa)	437
Zona Arqueológica de Sacramento (Ica)	364
Centro Arqueológico de Cutimbo (Puno)	332
Museo y Sitio Arqueológico Gran Chilimasa – Cabeza de Vaca (Tumbes)	297
Zona Arqueológica de Huayuri (Ica)	293
Museo de Arqueología, Antropología e Historia Natural de Ranrahirca (Ancash)	275
Centro Arqueológico de Garu (Huánuco)	200

### AFLUENCIA DE VISITANTES DE MUSEOS Y SITIOS ARQUEOLÓGICOS DEL PERÚ (2006)<sup>54</sup>

Museos	Visitantes
<b>Museo del Congreso y de la Inquisición (Lima)</b>	<b>240.690</b>
Palacio Legislativo (Lima)	84.025
<b>Total Congreso</b>	<b>324.715</b>
Parque Arqueológico Machu Picchu (Cusco)	552.255
Museo de Arqueología, Antropología e Historia del Perú (Lima)	184.680
Museo Tumbas Reales de Sipán (Lambayeque)	147.632
Camino Inca, km. 82 (Cusco)	127.697
Museo de Pachacámac (Lima)	97.776
Complejo Arqueológico Huacas del Sol y la Luna (La Libertad)	96.804
Complejo Arqueológico de Raqchi (Cusco)	83.334
Centro Arqueológico de Sillustani (Puno)	79.701
Museo de la Nación (Lima)	77.625
Museo Histórico Regional (Cusco)	74.165
Monumento Arqueológico de Chavín (Ancash)	71.153
Museo de Santa Catalina (Cusco)	61.790
Palacio Tschudi (La Libertad)	54.861
Cuarto del Rescate, Iglesia Belén, Museos Arqueológico, Etnográfico y Médico (Cajamarca)	53.852
Centro Arqueológico Ventanilla de Otuzco (Cajamarca)	52.670
Museo Regional de Ica	44.411

<sup>54</sup> Fuente consultada Webb, Richard; y Fernández Baca, Graciela, *Anuario Estadístico Perú en números 2007*.

Complejo Arqueológico de Moray (Cusco)	43.351
Museo de Sicán (Lambayeque)	39.845
Huaca Arco Iris (La Libertad)	39.414
Parque Arqueológico de Pikillaqta (Cusco)	37.351
Museo de Sitio de Túcume (Lambayeque)	36.090
Centro Arqueológico de Pucará (Puno)	30.516
Zona Arqueológica Cumbe Mayo (Cajamarca)	30.458
Complejo Arqueológico de Caral – Supe (Lima)	30.245
Museo Arqueológico Nacional Bruning (Lambayeque)	24.669
Museo de Sitio Huaca Rajada Sipán (Lambayeque)	23.758
Museo de Sitio Huaca Narihualá (Piura)	22.184
Museo del Cerro San Cristóbal (Lima)	21.989
Museo de Sitio de la Huaca Pucllana (Lima)	19.245
Museo de Sitio Paracas Julio C. Tello (Ica)	16.665
Monumento Sechín y Museo Regional de Casma Max Uhle (Ancash)	16.142
Museo de Sitio Chan Chan (La Libertad)	15.747
Museo de Sitio de Puruchuco y Museo de Sitio Arturo Jiménez Borja (Lima)	14.978
Centro Arqueológico de Kotosh (Huánuco)	14.613
Museo Arqueológico de Ancash	13.228
Monumento Arqueológico Willkawain (Ancash)	11.947
Monumento Arqueológico de Kuelap (Amazonas)	11.647
Museo de Sitio y Complejo Arqueológico de Wari (Ayacucho)	11.406
Museo de Sitio de Huallamarca (Lima)	10.309
Zona Arqueológica y Museo de Sitio Wariwillca (Junín)	9.630
Casa Museo José Carlos Mariátegui (Lima)	9.420
Camino Inca Km. 104 (Cusco)	8.914
Museo Regional de Junín – Chupaca (Junín)	4.259
Complejo Arqueológico de Toro Muerto (Arequipa)	4.016
Museo de Arte Italiano (Lima)	3.974
Museo Histórico Regional de Tacna	3.226
Museo de la Cultura Peruana (Lima)	3.222
Museo Histórico Regional Hipólito Unanue (Ayacucho)	3.141
Museo de Sitio de la Pampa de la Quinoa (Ayacucho)	3.134
Camino Inca, km. 88 (Cusco)	2.757
Centro Arqueológico Huánuco Pampa (Huanuco)	2.241
Conjunto Arqueológico de Saywite (Apurímac)	2.230
Monumento Arqueológico de Pañamarca (Ancash)	2.207
Museo de Arqueología y Antropología de Apurímac	1.911
Monumento Arqueológico Fortaleza de Paramonga (Ancash)	1.692
Bosques de Huayllay (Pasco)	1.499
Circuito Museo Bolívar Periodista, Museo de Arte Religioso y Galería Piuraarte	1.328
Museo Regional Daniel Hernández Morriño (Huancavelica)	1.260
Museo Arqueológico Municipal de Piura	843
Museo y Sitio Arqueológico Gran Chilimasa – Cabeza de Vaca (Tumbes)	765
Museo Samuel Espinoza Lozano (Huaytará, Huancavelica)	713
Centro Arqueológico de Cutimbo (Puno)	666
Templo Museo San Juan de Letrán – Juli (Puno)	374
Complejo Arqueológico de Intihuatana (Ayacucho)	322
Templo Museo Nuestra Señora de la Asunción (Puno)	276
Museo de Arqueología, Antropología e Historia Natural de Ranrahirca (Ancash)	261
Centro Arqueológico de Garu (Huánuco)	179
Museo Regional de San Martín	117

**AFLUENCIA DE VISITANTES DE MUSEOS  
Y SITIOS ARQUEOLÓGICOS DEL PERÚ (2005)<sup>55</sup>**

<b>Museos</b>	<b>Visitantes</b>
<b>Museo del Congreso y de la Inquisición (Lima)</b>	<b>208.156</b>
Palacio Legislativo (Lima)	94.149
<b>Total Congreso</b>	<b>302.305</b>
Parque Arqueológico Machu Picchu (Cusco)	540.304
Museo de Arqueología, Antropología e Historia del Perú (Lima)	167.959
Museo Tumbas Reales de Sipán (Lambayeque)	149.063
Camino Inca, km. 82 (Cusco)	125.232
Museo de Pachacámac (Lima)	83.541
Museo de la Nación (Lima)	83.460
Museo Histórico Regional (Cusco)	80.191
Centro Arqueológico de Sillustani (Puno)	79.181
Complejo Arqueológico de Raqchi (Cusco)	77.935
Monumento Arqueológico de Chavín (Ancash)	76.209
Palacio Tschudi (La Libertad)	70.510
Museo de Santa Catalina (Cusco)	64.918
Cuarto del Rescate, Iglesia Belén, Museos Arqueológico, Etnográfico y Médico (Cajamarca)	51.208
Museo Regional de Ica	46.445
Centro Arqueológico Ventanilla de Otuzco (Cajamarca)	41.851
Museo de Sitio de Chinchero (Cusco)	38.696
Museo de Sicán (Lambayeque)	37.809
Huaca Arco Iris (La Libertad)	37.759
Complejo Arqueológico de Moray (Cusco)	37.402
Parque Arqueológico de Pikillaqta (Cusco)	36.157
Complejo Arqueológico de Tipón (Cusco)	36.052
Museo de Sitio de la Huaca Pucllana (Lima)	30.946
Museo de Sitio de Túcume (Lambayeque)	30.848
Zona Arqueológica Cumbe Mayo (Cajamarca)	30.150
Museo Arqueológico Nacional Bruning (Lambayeque)	26.948
Museo de Sitio Huaca Rajada Sipán (Lambayeque)	25.330
Centro Arqueológico de Pucará (Puno)	24.419
Museo del Cerro San Cristóbal (Lima)	23.634
Complejo Arqueológico de Caral – Supe (Lima)	21.630
Museo de Sitio Chan Chan (La Libertad)	17.355
Museo de Sitio Paracas Julio C. Tello (Ica)	16.654
Museo de Sitio de Puruchuco y Museo de Sitio Arturo Jiménez Borja (Lima)	16.637
Museo de Sitio Huaca Narihualá (Piura)	15.879
Centro Arqueológico de Kotosh (Huánuco)	14.778
Monumento Sechín y Museo Regional de Casma Max Uhle (Ancash)	13.061
Museo Arqueológico de Ancash	12.988
Museo de Sitio y Complejo Arqueológico de Wari (Ayacucho)	11.474
Camino Inca Km. 104 (Cusco)	11.314
Monumento Arqueológico Willkawain (Ancash)	10.992
Museo de Sitio de la Pampa de la Quinoa (Ayacucho)	10.388
Museo de Sitio de Huallamarca (Lima)	10.293
Monumento Arqueológico de Kuelap (Amazonas)	9.473
Zona Arqueológica y Museo de Sitio Wariwillca (Junín)	7.026
Centro Arqueológico Choquekirao (Cusco)	6.522
Museo Histórico Regional Hipólito Unanue (Ayacucho)	5.386
Casa Museo José Carlos Mariátegui (Lima)	4.372
Centro Arqueológico Tambo Colorado (Ica)	4.183
Museo de la Cultura Peruana (Lima)	4.044

<sup>55</sup> Fuente consultada Instituto Nacional de Cultura, Dirección de Museos y Gestión del Patrimonio Histórico.

Museo de Arte Italiano (Lima)	3.872
Museo de Arqueología y Antropología de Apurímac	3.118
Monumento Arqueológico de Pañamarca (Ancash)	3.109
Camino Inca, km. 88 (Cusco)	3.101
Complejo Arqueológico de Toro Muerto (Arequipa)	3.078
Centro Arqueológico Huánuco Pampa (Huanuco)	2.803
Bosques de Huayllay (Pasco)	2.723
Museo Histórico Regional de Tacna	2.572
Museo Regional de Junín – Chupaca (Junín)	2.419
Conjunto Arqueológico de Saywite (Apurímac)	2.331
Museo Arqueológico Municipal de Piura	2.275
Monumento Arqueológico Fortaleza de Paramonga (Ancash)	2.047
Museo Regional Daniel Hernández Morrillo (Huancavelica)	1.382
Circuito Museo Bolívar Periodista, Museo de Arte Religioso y Galería Piuraarte	1.139
Templo Museo San Juan de Letrán – Juli (Puno)	1062
Museo Samuel Espinoza Lozano (Huaytará, Huancavelica)	975
Monumento Arqueológico de Tarawasi (Cusco)	972
Templo Museo Nuestra Señora de la Asunción (Puno)	759
Museo y Sitio Arqueológico Gran Chilimasa – Cabeza de Vaca (Tumbes)	733
Complejo Arqueológico de Intihuatana (Ayacucho)	696
Museo de Sitio La Centinela (Ica)	675
Centro Arqueológico de Cutimbo (Puno)	635
Zona Arqueológica de Sacramento (Ica)	544
Zona Arqueológica de Huayuri (Ica)	489
Museo de Arqueología, Antropología e Historia Natural de Ranrahirca (Ancash)	387
Museo Regional de San Martín	269
Centro Arqueológico de Garu (Huánuco)	201

### AFLUENCIA DE VISITANTES DE MUSEOS Y SITIOS ARQUEOLÓGICOS DEL PERÚ (2004)<sup>56</sup>

Museos	Visitantes
<b>Museo del Congreso y de la Inquisición (Lima)</b>	<b>217.748</b>
Palacio Legislativo (Lima)	92.836
<b>Total Congreso</b>	<b>310.584</b>
Parque Arqueológico Machu Picchu (Cusco)	453.454
Museo Tumbas Reales de Sipán (Lambayeque)	149.847
Museo de Arqueología, Antropología e Historia del Perú (Lima)	139.038
Camino Inca, km. 82 (Cusco)	113.725
Museo de Pachacámac (Lima)	82.981
Centro Arqueológico de Sillustani (Puno)	76.748
Palacio Tschudi (La Libertad)	75.873
Museo de la Nación (Lima)	74.432
Monumento Arqueológico de Chavín (Ancash)	69.214
Museo Histórico Regional (Cusco)	68.705
Museo de Santa Catalina (Cusco)	58.811
Complejo Arqueológico de Raqchi (Cusco)	58.663
Cuarto del Rescate, Iglesia Belén, Museos Arqueológico, Etnográfico y Médico (Cajamarca)	48.414
Museo de Sitio de Chinchero (Cusco)	45.258
Museo de Sitio de la Huaca Pucllana (Lima)	41.504
Centro Arqueológico Ventanilla de Otuzco (Cajamarca)	40.072
Centro Cultural Educativo Estación Desamparados (Lima)	37.243
Museo Regional de Ica	35.829
Museo de Sicán (Lambayeque)	34.329

<sup>56</sup> Fuente consultada Instituto Nacional de Cultura, Dirección de Museos y Gestión del Patrimonio Histórico.

Museo de Sitio de Túcume (Lambayeque)	33.119
Museo de Arte de Lima	32.860
Parque Arqueológico de Pikillaqta (Cusco)	32.014
Museo Arqueológico Nacional Bruning (Lambayeque)	31.102
Huaca Arco Iris (La Libertad)	30.573
Complejo Arqueológico de Tipón (Cusco)	30.402
Complejo Arqueológico de Moray (Cusco)	27.505
Museo de Sitio Huaca Rajada Sipán (Lambayeque)	26.298
Zona Arqueológica Cumbe Mayo (Cajamarca)	24.727
Museo de Sitio Paracas Julio C. Tello (Ica)	21.436
Museo de Sitio Chan Chan (La Libertad)	20.996
Museo del Cerro San Cristóbal (Lima)	19.160
Centro Arqueológico de Pucará (Puno)	18.795
Centro Arqueológico de Kotosh (Huánuco)	17.532
Camino Inca Km. 104 (Cusco)	15.452
Complejo Arqueológico de Caral – Supe (Lima)	15.305
Museo Arqueológico de Ancash	14.414
Museo de Sitio Huaca Narihualá (Piura)	13.645
Monumento Sechín y Museo Regional de Casma Max Uhle (Ancash)	13.001
Museo de Sitio y Complejo Arqueológico de Wari (Ayacucho)	12.768
Museo de Sitio de Puruchuco (Lima)	12.716
Monumento Arqueológico de Kuelap (Amazonas)	10.075
Monumento Arqueológico Willkawain (Ancash)	9.477
Museo de Sitio de Huallamarca (Lima)	6.817
Zona Arqueológica y Museo de Sitio Wariwillca (Junín)	6.211
Centro Arqueológico Choquekirao (Cusco)	5.828
Camino Inca, km. 88 (Cusco)	4.732
Museo de Arte Italiano (Lima)	4.550
Museo Histórico Regional Hipólito Unanue (Ayacucho)	4.379
Centro Arqueológico Tambo Colorado (Ica)	3.944
Museo de la Cultura Peruana (Lima)	3.912
Complejo Arqueológico de Toro Muerto (Arequipa)	3.481
Museo de Sitio de la Pampa de la Quinoa (Ayacucho)	3.166
Conjunto Arqueológico de Saywite (Apurímac)	2.753
Museo de Autos (Lima)	2.619
Museo Arqueológico Municipal de Piura	2.503
Monumento Arqueológico de Pañamarca (Ancash)	2.498
Casa Museo José Carlos Mariátegui	2.484
Bosques de Huayllay (Pasco)	2.231
Museo de Arqueología y Antropología de Apurímac	2.169
Monumento Arqueológico Fortaleza de Paramonga (Ancash)	2.096
Museo Regional Daniel Hernández Morrillo (Huancavelica)	1.637
Museo Histórico Regional de Tacna	1.600
Centro Arqueológico Huánuco Pampa (Huanuco)	1.359
Museo Regional de San Martín	1.255
Circuito Museo Bolívar Periodista, Museo de Arte Religioso y Galería Piuraarte	1.149
Museo Regional de Junín – Chupaca (Junín)	1.132
Museo Samuel Espinoza Lozano (Huaytará, Huancavelica)	1.126
Monumento Arqueológico de Tarawasi (Cusco)	1.046
Complejo Arqueológico de Intihuatana (Ayacucho)	986
Templo Museo San Juan de Letrán – Juli (Puno)	943
Museo de Arqueología, Antropología e Historia Natural de Ranrahirca (Ancash)	902
Templo Museo Nuestra Señora de la Asunción (Puno)	633
Zona Arqueológica de Sacramento (Ica)	439
Museo de Exposición Etno-Ecológico (Madre de Dios)	437
Museo y Sitio Arqueológico Gran Chilimasa – Cabeza de Vaca (Tumbes)	404
Zona Arqueológica de Huayuri (Ica)	354
Torre Mirador Líneas de Nazca (Ica)	267
Centro Arqueológico de Cutimbo (Puno)	197
Centro Arqueológico de Garu (Huánuco)	121

## AFLUENCIA DE VISITANTES DE MUSEOS Y SITIOS ARQUEOLÓGICOS DEL PERÚ (2003)<sup>57</sup>

Museos	Visitantes
<b>Museo del Congreso y de la Inquisición (Lima)</b>	<b>224.793</b>
Palacio Legislativo (Lima)	96.301
<b>Total Congreso</b>	<b>321.094</b>
Parque Arqueológico Machu Picchu (Cusco)	372.984
Museo Tumbas Reales de Sipán (Lambayeque)	186.351
Museo de Arqueología, Antropología e Historia del Perú (Lima)	137.466
Centro Cultural Educativo Estación Desamparados (Lima)	126.681
Camino Inca, Km. 82 (Cusco)	125.038
Museo de la Nación (Lima)	75.715
Museo Histórico Regional (Cusco)	75.500
Museo de Pachacámac (Lima)	75.382
Palacio Tschudi (La Libertad)	69.109
Centro Arqueológico de Sillustani (Puno)	61.965
Monumento Arqueológico de Chavín (Ancash)	56.585
Museo de Santa Catalina (Cusco)	56.238
Cuarto del Rescate, Iglesia Belén, Museos Arqueológico, Etnográfico y Médico (Cajamarca)	46.524
Museo Regional de Ica	41.184
Museo de Sitio de Chinchero (Cusco)	40.659
Centro Arqueológico Ventanilla de Otuzco (Cajamarca)	40.355
Complejo Arqueológico de Raqchi (Cusco)	39.974
Museo de Arte de Lima	35.887
Museo de Sicán (Lambayeque)	35.000
Museo Arqueológico Nacional Bruning (Lambayeque)	31.755
Museo de Sitio de Túcume (Lambayeque)	29.140
Museo de Sitio Huaca Rajada Sipán (Lambayeque)	29.049
Parque Arqueológico de Pikillaqta (Cusco)	28.010
Museo de Sitio Paracas Julio C. Tello (Ica)	26.097
Complejo Arqueológico de Tipón (Cusco)	25.459
Zona Arqueológica Cumbe Mayo (Cajamarca)	25.375
Huaca Arco Iris (La Libertad)	25.218
Camino Inca Km. 104 (Cusco)	21.869
Complejo Arqueológico de Moray (Cusco)	21.392
Sitio Arqueológico y Museo de Sitio de Pucllana (Lima)	20.880
Museo del Cerro San Cristóbal (Lima)	20.704
Centro Arqueológico de Kotosh (Huánuco)	17.708
Museo de Sitio Chan Chan (La Libertad)	17.454
Museo de Sitio y Complejo Arqueológico de Wari (Ayacucho)	14.864
Museo de Sitio de Puruchuco (Lima)	13.325
Centro Arqueológico de Pucará (Puno)	12.441
Museo Arqueológico de Ancash	10.676
Museo de Sitio Huaca Narihualá (Piura)	10.593
Monumento Sechín y Museo Regional de Casma Max Uhle (Ancash)	10.255
Monumento Arqueológico de Kuelap (Amazonas)	9.812
Monumento Arqueológico Willkawain (Ancash)	8.879
Museo de Sitio de Huallamarca (Lima)	5.104
Museo de Arte Italiano (Lima)	4.689
Museo de la Cultura Peruana (Lima)	4.103
Museo Histórico Regional Hipólito Unanue (Ayacucho)	4.099
Camino Inca, Km. 88 (Cusco)	3.917
Museo de Sitio de la Pampa de la Quinoa (Ayacucho)	3.581
Centro Arqueológico Choquekiraw (Cusco)	3.550
Museo de Autos (Lima)	3.158
Complejo Arqueológico de Toro Muerto (Arequipa)	3.004

<sup>57</sup> Fuente: Instituto Nacional de Cultura, Dirección de Museos y Gestión del Patrimonio Histórico.

Centro Arqueológico Tambo Colorado (Ica)	2.969
Zona Arqueológica y Museo de Sitio Wariwillca (Junín)	2.890
Monumento Arqueológico Fortaleza de Paramonga (Ancash)	2.779
Monumento Arqueológico de Pañamarca (Ancash)	2.743
Museo Arqueológico Municipal de Piura	2.451
Conjunto Arqueológico de Saywite (Apurímac)	1.884
Torre Mirador Líneas de Nazca (Ica)	1.804
Museo de Arqueología y Antropología de Apurímac	1.752
Circuito Museo Bolívar Periodista, Museo de Arte Religioso y Galería Piuraarte	1.686
Complejo Arqueológico de Intihuatana (Ayacucho)	1.453
Casa Museo José Carlos Mariátegui	1.335
Centro Arqueológico Huánuco Pampa (Huánuco)	1.264
Monumento Arqueológico de Tarawasi (Cusco)	1.124
Templo Museo San Juan de Letrán – Juli (Puno)	1.055
Museo Histórico Regional de Tacna	845
Museo y Sitio Arqueológico Gran Chilimasa – Cabeza de Vaca (Tumbes)	703
Museo Regional Daniel Hernández Morrillo (Huancavelica)	514
Templo Museo Nuestra Señora de la Asunción (Puno)	473
Museo de Exposición Etno-Ecológico (Madre de Dios)	450
Museo Regional de San Martín	429
Zona Arqueológica de Huayuri (Ica)	349
Zona Arqueológica de Sacramento (Ica)	329
Museo Samuel Espinoza Lozano (Huaytará, Huancavelica)	278
Centro Arqueológico de Cutimbo (Puno)	232
Centro Arqueológico de Garu (Huánuco)	227
Museo de Arqueología, Antropología e Historia Natural de Ranrahirca (Ancash)	201

### AFLUENCIA DE VISITANTES DE MUSEOS Y SITIOS ARQUEOLÓGICOS DEL PERÚ (2002)<sup>58</sup>

Museos	Visitantes
<b>Museo del Congreso y de la Inquisición (Lima)</b>	<b>239.620</b>
Palacio Legislativo (Lima)	113.574
<b>Total Congreso</b>	<b>353.194</b>
Parque Arqueológico Machu Picchu (Cusco)	322.495
Museo de Arqueología, Antropología e Historia del Perú (Lima)	126.600
Camino Inca, Km. 82 (Cusco)	112.329
Museo de la Nación (Lima)	92.495
Museo Histórico Regional (Cusco)	80.184
Museo de Pachacámac (Lima)	74.754
Palacio Tschudi (La Libertad)	69.822
Centro Arqueológico de Sillustani (Puno)	63.840
Museo Arqueológico Nacional Bruning (Lambayeque)	63.552
Museo Tumbas Reales de Sipán (Lambayeque)	62.066
Museo de Santa Catalina (Cusco)	56.945
Monumento Arqueológico de Chavín (Ancash)	55.852
Museo Regional de Ica	48.339
Cuarto del Rescate, Iglesia Belén, Museos Arqueológico, Etnográfico y Médico (Cajamarca)	43.913
Centro Arqueológico Ventanilla de Otuzco (Cajamarca)	42.264
Museo de Sitio de Chinchero (Cusco)	36.394
Museo de Sitio Huaca Rajada Sipán (Lambayeque)	34.869
Complejo Arqueológico de Típon (Cusco)	33.324

<sup>58</sup> Fuente Instituto Nacional de Cultura, Dirección de Museos y Gestión del Patrimonio Histórico.

Museo de Sitio Paracas Julio C. Tello (Ica)	31.364
Parque Arqueológico de Pikillaqta (Cusco)	29.964
Museo de Sitio de Túcume (Lambayeque)	28.372
Zona Arqueológica Cumbe Mayo (Cajamarca)	26.056
Huaca Arco Iris (La Libertad)	21.328
Camino Inca Km. 104 (Cusco)	19.560
Sitio Arqueológico y Museo de Sitio de Pucllana (Lima)	19.307
Museo de Sitio Chan Chan (La Libertad)	18.981
Centro Arqueológico de Kotosh (Huánuco)	18.644
Museo de Sicán (Lambayeque)	18.569
Museo de Sitio de Puruchuco (Lima)	17.412
Museo de Sitio y Complejo Arqueológico de Wari (Ayacucho)	16.937
Centro Arqueológico de Pucará (Puno)	16.468
Museo Arqueológico de Ancash	14.053
Complejo Arqueológico de Raqchi (Cusco)	13.823
Monumento Sechín y Museo Regional de Casma Max Uhle (Ancash)	12.962
Complejo Arqueológico de Moray (Cusco)	12.052
Monumento Arqueológico Willkawain (Ancash)	11.002
Museo de Sitio Huaca Narihualá (Piura)	9.654
Monumento Arqueológico de Kuelap (Amazonas)	9.139
Zona Arqueológica y Museo de Sitio Wariwillca (Junín)	8.639
Museo del Cerro San Cristóbal (Lima)	7.287
Museo de la Cultura Peruana (Lima)	5.503
Museo de Sitio de Huallamarca (Lima)	5.500
Torre Mirador Líneas de Nazca (Ica)	4.235
Museo Histórico Regional Hipólito Unanue (Ayacucho)	3.934
Museo de Sitio de la Pampa de la Quinoa (Ayacucho)	3.934
Camino Inca, Km. 88 (Cusco)	3.474
Museo de Arte Italiano (Lima)	3.445
Centro Arqueológico Choquekiraw (Cusco)	3.444
Museo de Arqueología y Antropología de Apurímac	3.131
Centro Arqueológico Tambo Colorado (Ica)	3.103
Complejo Arqueológico de Toro Muerto (Arequipa)	2.895
Monumento Arqueológico Fortaleza de Paramonga (Ancash)	2.295
Circuito Museo Bolívar Periodista, Museo de Arte Religioso y Galería Piuraarte	1.631
Conjunto Arqueológico de Saywite (Apurímac)	1.542
Museo Arqueológico Municipal de Piura	1.286
Monumento Arqueológico de Pañamarca (Ancash)	895
Centro Arqueológico Huánuco Pampa (Huánuco)	829
Complejo Arqueológico de Intihuatana (Ayacucho)	801
Museo y Sitio Arqueológico Gran Chilimasa – Cabeza de Vaca (Tumbes)	647
Museo Regional de San Martín	622
Casa Museo José Carlos Mariátegui	577
Centro Arqueológico Inka Wasi (Huancavelica)	563
Templo Museo San Juan de Letrán – Juli (Puno)	500
Museo de Exposición Etno-Ecológico (Madre de Dios)	450
Templo Museo Nuestra Señora de la Asunción (Puno)	438
Museo Histórico Regional de Tacna	398
Museo de Arqueología, Antropología e Historia Natural de Ranrahirca (Ancash)	392
Museo Regional Daniel Hernández Morriño (Huancavelica)	368
Centro Arqueológico de Cutimbo (Puno)	306
Centro Arqueológico de Garu (Huánuco)	286
Zona Arqueológica de Huayuri (Ica)	106
Monumento Arqueológico de Queushu (Ancash)	39



## AFLUENCIA DE VISITANTES DE MUSEOS Y SITIOS ARQUEOLÓGICOS DEL PERÚ (2001)<sup>59</sup>

Museos	Visitantes
<b>Museo del Congreso y de la Inquisición (Lima)</b>	<b>229.440</b>
Palacio Legislativo (Lima)	86.880
<b>Total Congreso</b>	<b>316.320</b>
Parque Arqueológico Machu Picchu (Cusco)	292.894
Museo de Arqueología, Antropología e Historia del Perú (Lima)	122.460
Camino Inca, Km. 82 (Cusco)	98.348
Museo de la Nación (Lima)	93.175
Museo Arqueológico Nacional Bruning (Lambayeque)	75.573
Palacio Tschudi (La Libertad)	72.139
Museo de Pachacámac (Lima)	69.112
Monumento Arqueológico de Chavín (Ancash)	58.395
Centro Arqueológico de Sillustani (Puno)	55.999
Museo Histórico Regional (Cusco)	54.904
Museo Regional de Ica	51.473
Torre Mirador Líneas de Nazca (Ica)	48.744
Museo de Santa Catalina (Cusco)	46.275
Museo de Sitio de Chinchero (Cusco)	35.884
Museo de Sitio Huaca Rajada Sipán (Lambayeque)	35.628
Cuarto del Rescate, Iglesia Belén, Museos Arqueológico, Etnográfico y Médico (Cajamarca)	35.432
Museo de Sitio Paracas Julio C. Tello (Ica)	34.193
Centro Arqueológico Ventanilla de Otuzco (Cajamarca)	30.415
Museo de Sitio de Túcume (Lambayeque)	27.334
Zona Arqueológica Cementerio de Chauchilla (Nazca, Ica)	24.904
Huaca Arco Iris (La Libertad)	21.535
Museo de Sitio y Complejo Arqueológico de Wari (Ayacucho)	21.144
Zona Arqueológica Cumbe Mayo (Cajamarca)	19.503
Museo de Sitio Chan Chan (La Libertad)	19.067
Complejo Arqueológico de Tipón (Cusco)	18.116
Camino Inca Km. 104 (Cusco)	17.893
Centro Arqueológico de Kotosh (Huánuco)	17.203
Museo Arqueológico de Ancash	16.313
Complejo Arqueológico de Raqchi (Cusco)	16.136
Monumento Arqueológico Paredones y Acueductos de Cantalloc (Ica)	16.034
Monumento Sechín y Museo Regional de Casma Max Uhle (Ancash)	15.043
Parque Arqueológico de Pikillaqta (Cusco)	13.986
Museo de Sitio de Puruchuco (Lima)	13.195
Sitio Arqueológico y Museo de Sitio de Pucllana (Lima)	12.180
Monumento Arqueológico Willkawain (Ancash)	9.500
Museo de Sitio Huaca Narihualá (Piura)	8.302
Museo Histórico Regional Hipólito Unanue (Ayacucho)	8.278
Zona Arqueológica y Museo de Sitio Wariwillca (Junín)	7.880
Museo de Arqueología y Antropología de Apurímac	7.806
Monumento Arqueológico de Kuelap (Amazonas)	7.707
Camino Inca, km. 104, Intipunku (Cusco)	6.501
Camino Inca, Km. 88 (Cusco)	5.344
Museo de Arte Italiano (Lima)	4.962
Museo de Sitio de Huallamarca (Lima)	4.941
Museo de la Cultura Peruana (Lima)	4.621
Museo de Sitio de la Pampa de la Quinoa (Ayacucho)	4.309
Complejo Arqueológico de Moray (Cusco)	4.283
Museo Arqueológico Municipal de Piura	2.631
Centro Arqueológico Tambo Colorado (Ica)	2.229
Complejo Arqueológico de Toro Muerto (Arequipa)	2.049

<sup>59</sup> Fuente Instituto Nacional de Cultura, Dirección de Museos y Gestión del Patrimonio Histórico.

Museo Histórico Regional de Tacna	1.904
Centro Arqueológico de Pucará (Puno)	1.880
Circuito Museo Bolívar Periodista, Museo de Arte Religioso y Galería Piuraarte	1.866
Monumento Arqueológico Fortaleza de Paramonga (Ancash)	1.847
Monumento Arqueológico de Pañamarca (Ancash)	1.482
Museo Regional de Junín – Chupaca (Junín)	1.307
Templo Museo San Juan de Letrán – Juli (Puno)	1.299
Museo de Arqueología, Antropología e Historia Natural de Ranrahirca (Ancash)	1.145
Centro Arqueológico Choquekiraw (Cusco)	877
Conjunto Arqueológico de Saywite (Apurímac)	811
Templo Museo Nuestra Señora de la Asunción (Puno)	678
Museo Regional de San Martín	496
Museo de Exposición Etno-Ecológico (Madre de Dios)	371
Museo y Sitio Arqueológico Gran Chilimasa – Cabeza de Vaca (Tumbes)	297
Centro Arqueológico de Garu (Huánuco)	238
Museo Regional Daniel Hernández Morrillo (Huancavelica)	113
Conjunto Arqueológico de Choquequirao (Apurímac)	111
Casa Museo José Carlos Mariátegui	103
DDC-Lambayeque	90
Monumento Arqueológico de Queushu (Ancash)	72

### AFLUENCIA DE VISITANTES DE MUSEOS Y SITIOS ARQUEOLÓGICOS DEL PERÚ (2000)<sup>60</sup>

Museos	Visitantes
<b>Museo del Congreso y de la Inquisición (Lima)</b>	<b>205.254</b>
Palacio Legislativo (Lima)	38.561
<b>Total Congreso</b>	<b>243.815</b>
Parque Arqueológico Machu Picchu (Cusco)	324.363
Museo de Arqueología, Antropología e Historia del Perú (Lima)	107.655
Museo de la Nación (Lima)	100.385
Camino Inca, Km. 82 (Cusco)	80.531
Museo de Sitio de Chinchero (Cusco)	71.083
Museo de Pachacámac (Lima)	69.996
Palacio Tschudi (La Libertad)	66.528
Centro Arqueológico de Sillustani (Puno)	65.383
Museo Arqueológico Nacional Bruning (Lambayeque)	64.870
Museo de Santa Catalina (Cusco)	52.938
Museo Histórico Regional (Cusco)	47.858
Museo Regional de Ica	43.229
Monumento Arqueológico de Chavín (Ancash)	41.591
Centro Arqueológico Ventanilla de Otuzco (Cajamarca)	40.036
Cuarto del Rescate, Iglesia Belén, Museos Arqueológico, Etnográfico y Médico (Cajamarca)	39.271
Museo de Sitio Huaca Rajada Sipán (Lambayeque)	38.396
Museo de Sitio Paracas Julio C. Tello (Ica)	36.976
Museo de Sitio y Complejo Arqueológico de Wari (Ayacucho)	28.061
Museo de Sitio de Túcume (Lambayeque)	19.642
Camino Inca Km. 104 (Cusco)	19.604
Zona Arqueológica Cumbe Mayo (Cajamarca)	19.584
Huaca Arco Iris (La Libertad)	19.090
Museo Arqueológico de Ancash	16.915
Museo de Sitio Chan Chan (La Libertad)	16.125
Centro Arqueológico de Kotosh (Huánuco)	14.812
Monumento Sechín y Museo Regional de Casma Max Uhle (Ancash)	13.294

<sup>60</sup> Fuente Instituto Nacional de Cultura, Dirección de Museos y Gestión del Patrimonio Histórico.

Circuito Museo Bolívar Periodista, Museo de Arte Religioso y Galería Piuraarte	12.166
Sitio Arqueológico y Museo de Sitio de Pucllana (Lima)	9.774
Museo de Sitio de Puruchuco (Lima)	9.745
Museo Regional de Junín – Chupaca (Junín)	9.125
Monumento Arqueológico Willkawain (Ancash)	8.968
Museo de Arqueología y Antropología de Apurímac	8.510
Camino Inca, Km. 88 (Cusco)	8.304
Complejo Arqueológico de Raqchi (Cusco)	8.183
Monumento Arqueológico de Kuelap (Amazonas)	6.328
Museo de Sitio de la Pampa de la Quinoa (Ayacucho)	5.855
Museo de Sitio de Huallamarca (Lima)	5.783
Museo Histórico Regional Hipólito Unanue (Ayacucho)	5.203
Museo de la Cultura Peruana (Lima)	4.355
Museo de Sitio Huaca Narihualá (Piura)	3.988
Centro Arqueológico Tambo Colorado (Ica)	2.950
Monumento Arqueológico Fortaleza de Paramonga (Ancash)	2.757
Zona Arqueológica y Museo de Sitio Wariwillca (Junín)	2.517
Complejo Arqueológico de Toro Muerto (Arequipa)	2.263
Centro Arqueológico de Pucará (Puno)	2.049
Museo de Arte Italiano (Lima)	1.927
Museo de Exposición Etno-Ecológico (Madre de Dios)	1.298
Museo Histórico Regional de Tacna	1.203
Conjunto Arqueológico de Saywite (Apurímac)	1.198
Templo Museo San Juan de Letrán – Juli (Puno)	1.171
Museo Regional de San Martín	794
Museo Regional Daniel Hernández Morrillo (Huancavelica)	718
Casa Museo José Carlos Mariátegui	631
Templo Museo Nuestra Señora de la Asunción (Puno)	519
Monumento Arqueológico de Pañamarca (Ancash)	473
Museo de Arqueología, Antropología e Historia Natural de Ranrahirca (Ancash)	386
Museo y Sitio Arqueológico Gran Chilimasa – Cabeza de Vaca (Tumbes)	368
Centro Arqueológico de Garu (Huánuco)	266

### AFLUENCIA DE VISITANTES DE MUSEOS Y SITIOS ARQUEOLÓGICOS DEL PERÚ (1999)<sup>61</sup>

Museos	Visitantes
<b>Museo del Congreso y de la Inquisición (Lima)</b>	<b>290.237</b>
Parque Arqueológico Machu Picchu (Cusco)	307.649
Museo de la Nación (Lima)	129.240
Museo de Arqueología, Antropología e Historia del Perú (Lima)	103.954
Palacio Tschudi (La Libertad)	98.516
Museo de Pachacámac (Lima)	95.307
Museo de Sitio de Chinchero (Cusco)	85.204
Museo Arqueológico Nacional Bruning (Lambayeque)	82.314
Monumento Arqueológico de Chavín (Ancash)	67.549
Museo Regional de Ica	51.920
Kusichaca (Cusco)	48.508
Museo de Sitio Huaca Rajada Sipán (Lambayeque)	46.813
Museo de Santa Catalina (Cusco)	44.934
Centro Arqueológico Ventanilla de Otuzco (Cajamarca)	41.264
Cuarto del Rescate (Cajamarca)	38.831
Museo de Sitio Paracas Julio C. Tello (Ica)	35.962
Museo Histórico Regional (Cusco)	33.498
Museo de Sitio de Túcume (Lambayeque)	27.645
Zona Arqueológica Cementerio de Chauchilla (Nazca, Ica)	26.389

<sup>61</sup> Fuente INEI, *Perú, Compendio estadístico socio-demográfico 1999-2000*.

Museo de Sitio y Complejo Arqueológico de Wari (Ayacucho)	26.042
Museo Regional de Ancash	24.760
Museo Nacional de Arqueología de Junín	21.479
Centro Arqueológico de Kotosh (Huánuco)	19.349
Pampas de Nazca (Ica)	17.865
Zona Arqueológica Cumbe Mayo (Cajamarca)	16.759
Centro Arqueológico de Pucará (Puno)	16.086
Centro Arqueológico de Sillustani (Puno)	16.086
Templo Museo San Juan de Letrán – Juli (Puno)	16.086
Templo Museo Nuestra Señora de la Asunción (Puno)	16.086
Huaca Arco Iris (La Libertad)	15.321
Camino Sagrado del Inca (Cusco)	13.951
Monumento Sechín (Ancash)	12.656
Camino Inca, km. 104, Intipunku (Cusco)	11.968
Museo de Sitio Chan Chan (La Libertad)	10.782
Museo de Arte Religioso (Piura)	10.511
Museo de la Cultura de Sullana (Piura)	9.041
Museo de Sitio Huaca Narihualá (Piura)	8.777
Museo de Sitio de Puruchuco (Lima)	8.482
Monumento Arqueológico de Kuelap (Amazonas)	8.098
Monumento Arqueológico Willkawain (Ancash)	7.917
Museo de la Cultura Peruana (Lima)	6.177
Centro Arqueológico de Acueducto de Cantalloc	6.082
Museo de Sitio de Huallamarca (Lima)	5.640
Museo de Sitio de la Pampa de la Quinoa (Ayacucho)	5.187
Centro Arqueológico Los Paredones (Nazca, Ica)	3.558
Museo Regional de Ayacucho	3.550
Museo de Arqueología y Antropología de Apurímac	3.384
Centro Arqueológico Tambo Colorado (Ica)	3.035
Museo Histórico Regional de Tacna	2.963
Monumento Arqueológico Fortaleza de Paramonga (Ancash)	2.372
Complejo Arqueológico de Raqchi (Cusco)	2.153
Museo Departamental de Cultura (Huancavelica)	1.890
Complejo Arqueológico de Toro Muerto (Arequipa)	1.781
Conjunto Arqueológico de Saywite (Apurímac)	1.196
Museo de Arte Italiano (Lima)	963
Museo Regional de San Martín	546
Monumento Arqueológico de Pañamarca (Ancash)	515
Museo de Arqueología, Antropología e Historia Natural de Ranrahirca (Ancash)	387

### AFLUENCIA DE VISITANTES DE MUSEOS Y SITIOS ARQUEOLÓGICOS DEL PERÚ (1998)<sup>62</sup>

Museos	Visitantes
<b>Museo del Congreso y de la Inquisición (Lima)</b>	<b>269.782</b>
Parque Arqueológico Machu Picchu (Cusco)	279.809
Museo de la Nación (Lima)	189.578
Museo de Sitio de Chinchero (Cusco)	105.534
Museo de Arqueología, Antropología e Historia del Perú (Lima)	95.759
Museo de sitio El Mirador del Cerro San Cristóbal (Lima)	93.695
Museo de Pachacámac (Lima)	78.269
Monumento Arqueológico de Chavín (Ancash)	64.975
Huaca El Dragón (La Libertad)	60.848
Museo Arqueológico Nacional Bruning (Lambayeque)	59.165
Museo de Santa Catalina (Cusco)	53.608

<sup>62</sup> Fuente Instituto Nacional de Estadísticas e Informática INEI.

Pampas de Nazca (Ica)	46.476
Museo de Sitio Huaca Rajada Sipán (Lambayeque)	44.736
Museo Histórico Regional (Cusco)	42.819
Kusichaca (Cusco)	40.279
Cuarto del Rescate (Cajamarca)	30.140
Museo de Sitio Paracas Julio C. Tello (Ica)	29.940
Centro Arqueológico Ventanilla de Otuzco (Cajamarca)	28.262
Museo de Sitio de Túcume (Lambayeque)	23.932
Museo Regional de Ancash	21.927
Centro Arqueológico de Kotosh (Huánuco)	14.968
Camino Inca, km. 104, Intipunku (Cusco)	14.473
Museo de Arte Religioso (Piura)	13.049
Museo de la Cultura de Sullana (Piura)	12.417
Huaca Arco Iris (La Libertad)	11.999
Monumento Sechín (Ancash)	11.771
Zona Arqueológica Cumbe Mayo (Cajamarca)	11.369
Museo de Sitio Chan Chan (La Libertad)	10.008
Centro Arqueológico de Sillustani (Puno)	9.320
Museo de Sitio y Complejo Arqueológico de Wari (Ayacucho)	8.139
Willkawain (Ancash)	6.961
Museo de la Cultura Peruana (Lima)	6.589
Museo de Arte Italiano (Lima)	6.481
Museo de Sitio de Huallamarca (Lima)	5.175
Museo de Sitio de Puruchuco (Lima)	4.400
Monumento Arqueológico de Kuelap (Amazonas)	3.756
Museo de Sitio de la Pampa de la Quinua (Ayacucho)	3.288
Museo de Sitio Huaca Narihualá (Piura)	2.754
Centro Arqueológico Tambo Colorado (Ica)	2.571
Museo de Arqueología y Antropología de Apurímac	2.418
Monumento Arqueológico Fortaleza de Paramonga (Ancash)	2.332
Museo Regional de Ayacucho	2.249
Conjunto Arqueológico de Saywite (Apurímac)	1.702
Museo Histórico Regional de Tacna	1.425
Monumento Arqueológico de Cajamarquilla (Lima)	965
Complejo Arqueológico de Raqchi (Cusco)	443
San Juan de Letrán (Puno)	439
Monumento Arqueológico de Pañamarca (Ancash)	405
Complejo Arqueológico de Toro Muerto (Arequipa)	376
Museo de Arqueología, Antropología e Historia Natural de Ranrahirca (Ancash)	234
Centro Arqueológico de Pucará (Puno)	117

### AFLUENCIA DE VISITANTES DE MUSEOS Y SITIOS ARQUEOLÓGICOS DEL PERÚ (1997)<sup>63</sup>

Museos	Visitantes
<b>Museo del Congreso y de la Inquisición<sup>64</sup> (Lima)</b>	<b>131.515</b>
Museo de la Nación (Lima)	495.187
Parque Arqueológico Machu Picchu (Cusco)	298.960
Pisaq Ollantaytambo (Cusco)	249.022
Museo de Arqueología, Antropología e Historia del Perú (Lima)	91.039
Museo de Pachacámac (Lima)	72.284
Monumento Arqueológico de Chavín (Ancash)	66.342
Museo Arqueológico Nacional Bruning (Lambayeque)	62.885
Palacio Tschudi (La Libertad)	56.612

<sup>63</sup> Fuente Instituto Nacional de Estadísticas e Informática INEI.

<sup>64</sup> A raíz de los trabajos de restauración y remodelación del Museo se suspendió la atención al público desde mediados de diciembre de 1996 hasta el 23 de julio de 1997.

Museo de Sitio Huaca Rajada Sipán (Lambayeque)	54.712
Museo de Santa Catalina (Cusco)	41.102
Museo Histórico Regional (Cusco)	40.527
Kusichaca (Cusco)	39.922
Museo Regional de Ica	33.299
Centro Arqueológico Ventanilla de Otuzco (Cajamarca)	32.463
Centro Arqueológico de Sillustani (Puno)	29.867
Cuarto del Rescate (Cajamarca)	29.642
Museo Regional de Ancash	25.122
Zona Arqueológica Cumbe Mayo (Cajamarca)	17.002
Museo de Arte Religioso (Piura)	16.933
Museo de Sitio de Túcume (Lambayeque)	15.278
Monumento Arqueológico de Kuelap (Amazonas)	14.581
Huaca El Dragón (La Libertad)	14.581
Centro Arqueológico de Kotosh (Huánuco)	12.219
Monumento Sechín (Ancash)	10.709
Museo de Sitio Chan Chan (La Libertad)	10.126
Camino Inca, km. 104, Intipunku (Cusco)	10.016
Museo de Sitio Huaca Narihualá (Piura)	7.914
Museo de Arte Italiano (Lima)	7.898
Museo de Sitio y Complejo Arqueológico de Wari (Ayacucho)	6.929
Museo de la Cultura Peruana (Lima)	5.510
Willkawain (Ancash)	5.267
Museo de Sitio de Puruchuco (Lima)	5.198
Museo de Sitio de Huallamarca	4.179
Museo de Sitio de la Pampa de la Quinoa (Ayacucho)	3.147
Museo Regional de Ayacucho	2.859
Monumento Arqueológico Fortaleza de Paramonga (Ancash)	2.837
Museo de Arqueología y Antropología de Apurímac	2.450
Pikillaqta – Tipón (Cusco)	1.662
Conjunto Arqueológico de Saywite (Apurímac)	1.147
Zona Arqueológica y Museo de Sitio Wariwillca (Junín)	670
Museo Histórico Regional de Tacna	526
Complejo Arqueológico de Raqchi (Cusco)	351
Monumento Arqueológico de Pañamarca (Ancash)	329

### AFLUENCIA DE VISITANTES DE MUSEOS Y SITIOS ARQUEOLÓGICOS DEL PERÚ (1996)<sup>65</sup>

Museos	Visitantes
<b>Museo del Congreso y de la Inquisición (Lima)</b>	<b>189.264</b>
Parque Arqueológico Machu Picchu (Cusco)	251.776
Pisac Ollantaytambo (Cusco)	163.581
Museo de la Nación (Lima)	131.219
Museo de Arqueología, Antropología e Historia del Perú (Lima)	111.299
Museo Arqueológico Nacional Bruning (Lambayeque)	81.980
Museo de Sitio Huaca Rajada Sipán (Lambayeque)	81.522
Museo de Pachacámac (Lima)	81.349
Palacio Tschudi (La Libertad)	62.064
Museo Histórico Regional (Cusco)	50.025
Museo Regional de Ica	49.886
Monumento Arqueológico de Chavín (Ancash)	48.015
Museo de Santa Catalina (Cusco)	42.825
Sacsayhuaman- Puka Pukara	41.416
Centro Arqueológico Ventanilla de Otuzco (Cajamarca)	35.178
Kusichaca (Cusco)	33.739

<sup>65</sup> Fuente Instituto Nacional de Estadísticas e Informática INEI.

Museo Regional de Ancash	26.498
Cuarto del Rescate (Cajamarca)	22.479
Museo de Sitio Chan Chan (La Libertad)	17.075
Museo de Sitio de Túcume (Lambayeque)	15.627
Huaca Arco Iris (La Libertad)	14.033
Monumento Sechín (Ancash)	11.963
Camino Inca, km. 104, Intipunku (Cusco)	11.436
Zona Arqueológica Cumbe Mayo (Cajamarca)	10.811
Centro Arqueológico de Kotosh (Huánuco)	9.102
Iglesia de Belén (Cajamarca)	8.655
Museo de Sitio y Complejo Arqueológico de Wari (Ayacucho)	8.565
Willkawain (Ancash)	6.885
Museo Regional de Cajamarca	6.761
Museo de la Cultura Peruana (Lima)	5.866
Museo de Arte Italiano (Lima)	4.758
Museo de Arte Religioso (Piura)	3.814
Museo de Sitio de la Pampa de la Quinoa (Ayacucho)	3.461
Monumento Arqueológico Fortaleza de Paramonga (Ancash)	3.344
Museo de Sitio Huaca Narihualá (Piura)	2.965
Monumento Arqueológico de Kuelap (Amazonas)	2.750
Museo Regional de Ayacucho	2.366
Museo de Sitio de Huallamarca	2.329
Museo de Sitio de Puruchuco (Lima)	2.302
Conjunto Arqueológico de Saywite (Apurímac)	2.127
Pikillaqta – Tipón (Cusco)	2.070
Zona Arqueológica y Museo de Sitio Wariwillca (Junín)	1.841
Museo de Arqueología y Antropología de Apurímac	1.281
Monumento Arqueológico Cajamarquilla (Lima)	865
Monumento Arqueológico de Pañamarca (Ancash)	507
Complejo Arqueológico de Raqchi (Cusco)	452
Museo Histórico Regional de Tacna	399
Centro Arqueológico Tambo Colorado (Ica)	294
Monumento Arqueológico Huaycán de Pariachi (Lima)	214

### AFLUENCIA DE VISITANTES DE MUSEOS Y SITIOS ARQUEOLÓGICOS DEL PERÚ (1995)<sup>66</sup>

Museos	Visitantes
<b>Museo del Congreso y de la Inquisición (Lima)</b>	<b>210.309</b>
Museo de la Nación (Lima)	254.886
Parque Arqueológico Machu Picchu (Cusco)	219.046
Museo de Arqueología, Antropología e Historia del Perú (Lima)	88.008
Museo de Pachacámac (Lima)	85.018
Museo de Sitio Huaca Rajada Sipán (Lambayeque)	67.001
Museo Arqueológico Nacional Bruning (Lambayeque)	59.644
Cuarto del Rescate (Cajamarca)	49.032
Museo Regional de Ica	41.351
Ollantaytambo (Cusco)	37.951
Museo de Santa Catalina (Cusco)	37.241
Museo Histórico Regional (Cusco)	28.613
Palacio Tschudi (La Libertad)	23.047
Parque Arqueológico de Pikillaqta (Cusco)	22.129
Pampas de Nazca (Ica)	20.855
Museo de Sitio Paracas Julio C. Tello (Ica)	20.119

<sup>66</sup> Fuente: INEI, *Perú: Compendio estadístico 1995-1996*. Lima, 1996. Las cifras correspondientes a los museos de Lambayeque las hemos tomado del *Compendio estadístico 1996-1997*.

Pisac (Cusco)	19.525
Iglesia de Belén (Cajamarca)	18.919
Museo de Sitio de Chinchero (Cusco)	17.882
Coricancha (Cusco)	17.633
Kusichaca (Cusco)	15.157
Camino Inca, km. 104, Intipunku (Cusco)	14.338
Museo de Sitio de Túcume (Lambayeque)	14.076
Monumento Arqueológico de Pañamarca (Ancash)	13.329
Centro Arqueológico de Sillustani (Puno)	13.073
Museo de Sitio Chan Chan (La Libertad)	13.020
Museo de Sitio de Puruchuco (Lima)	12.244
Museo Regional de Ancash	11.888
Huaca El Dragón (La Libertad)	11.674
Huaca Arco Iris (La Libertad)	10.231
Museo Regional de Cajamarca	10.172
Centro Arqueológico Tambo Colorado (Ica)	10.113
Sacsayhuaman (Cusco)	9.760
Monumento Sechín (Ancash)	7.390
Zona Arqueológica y Museo de Sitio Wariwillca (Junín)	4.913
Museo de la Cultura Peruana (Lima)	4.632
Museo de Arte Italiano (Lima)	3.830
Willkawain (Ancash)	3.309
Monumento Arqueológico de Kuelap (Amazonas)	2.715
Museo de Sitio y Complejo Arqueológico de Wari (Ayacucho)	1.981
Museo Regional de Ayacucho	1.965
Museo de Sitio de Huallamarca (Lima)	1.915
Museo de Sitio de la Pampa de la Quinoa (Ayacucho)	1.833
Templo Museo San Juan de Letrán – Juli (Puno)	1.619
Museo Histórico Regional de Tacna	1.014
Centro Arqueológico de Pucará (Puno)	899
Complejo Arqueológico de Raqchi (Cusco)	844
Incauyo (Puno)	691



**AFLUENCIA DE VISITANTES DE MUSEOS  
Y SITIOS ARQUEOLÓGICOS DEL PERÚ (1994)<sup>67</sup>**

<b>Museos</b>	<b>Visitantes</b>
<b>Museo del Congreso y de la Inquisición (Lima)</b>	<b>150.000</b>
Museo de la Nación (Lima)	196.399
Parque Arqueológico Machu Picchu (Cusco)	99.593
Museo de Arqueología, Antropología e Historia del Perú (Lima)	78.387
Museo de Pachacámac (Lima)	76.251
Cuarto del Rescate (Cajamarca)	45.992
Museo de Sitio Chan Chan (La Libertad)	28.171
Museo Histórico Regional (Cusco)	20.232
Museo Regional de Ica	19.486
Iglesia de Belén (Cajamarca)	17.598
Sacsayhuaman (Cusco)	16.621
Museo Regional de Huaraz (Ancash)	15.541
Museo de Santa Catalina (Cusco)	14.534
Ollantaytambo (Cusco)	14.076
Monumento Arqueológico de Pañamarca (Ancash)	13.132
Museo Arqueológico Nacional Bruning (Lambayeque)	11.675
Parque Arqueológico de Pikillaqta (Cusco)	10.886
Huaca Arco Iris (La Libertad)	10.737
Museo Regional de Cajamarca	10.368
Centro Arqueológico de Sillustani (Puno)	9.768
Pampas de Nazca (Ica)	9.744
Pisac (Cusco)	9.605
Museo de Sitio Paracas Julio C. Tello (Ica)	9.238
Coricancha (Cusco)	8.674
Museo de Sitio de Chinchero (Cusco)	8.386
Monumento Sechín (Ancash)	7.689
Monumento Arqueológico Huaycán de Pariachi (Lima)	4.658
Centro Arqueológico Tambo Colorado (Ica)	4.554
Museo de la Cultura Peruana (Lima)	4.128
Museo de Arte Italiano (Lima)	3.787
Willkawain (Ancash)	3.527
Zona Arqueológica y Museo de Sitio Wariwillca (Junín)	2.401
Monumento Arqueológico de Cajamarquilla (Lima)	2.052
Monumento Arqueológico de Kuelap (Amazonas)	1.358
Templo Museo San Juan de Letrán – Juli (Puno)	996
Museo de Sitio y Complejo Arqueológico de Wari (Ayacucho)	960
Museo Histórico Regional de Tacna	826
Museo de Sitio de la Pampa de la Quinoa (Ayacucho)	818
Museo de Sitio de Puruchuco (Lima)	741
Centro Arqueológico de Pucará (Puno)	667
Museo Regional de Ayacucho	664
Museo de Sitio de Huallamarca (Lima)	629
Incauyo (Puno)	536

<sup>67</sup> Fuente: INEI, *Perú: Compendio estadístico 1995-1996*. Lima, 1996.

**AFLUENCIA DE VISITANTES DE MUSEOS  
Y SITIOS ARQUEOLÓGICOS DEL PERÚ (1993)<sup>68</sup>**

<b>Museos</b>	<b>Visitantes</b>
<b>Museo del Congreso y de la Inquisición (Lima)</b>	<b>148.008</b>
Museo de la Nación (Lima) <sup>69</sup>	278.564
Parque Arqueológico Machu Picchu (Cusco)	92.891
Museo de Arqueología y Antropología (Lima)	53.231
Museo de Pachacámac (Lima)	52.732
Museo de Sitio Chan Chan (La Libertad)	34.530
Cuarto del Rescate (Cajamarca)	24.655
Museo Regional de Ica	22.914
Museo Histórico Regional (Cusco)	20.042
Sacsayhuaman (Cusco)	18.390
Museo Regional de Huaraz (Ancash)	14.449
Museo Arqueológico Nacional Bruning (Lambayeque)	12.596
Huaca Arco Iris (La Libertad)	11.309
Monumento Arqueológico de Pañamarca (Ancash)	11.180
Museo de la Cultura Peruana (Lima)	10.777
Ollantaytambo (Cusco)	10.679
Centro Arqueológico de Sillustani (Puno)	10.365
Museo Regional de Cajamarca	10.210
Museo de Santa Catalina (Cusco)	10.137
Parque Arqueológico de Pikillaqta (Cusco)	9.819
Museo Nacional de Historia (Lima)	9.199
Pisac (Cusco)	8.561
Coricancha (Cusco)	8.177
Pampas de Nazca (Ica)	8.119
Museo de Sitio de Chinchero (Cusco)	7.724
Monumento Sechín (Ancash)	7.411
Museo de Sitio Paracas Julio C. Tello (Ica)	7.025
Iglesia de Belén (Cajamarca)	6.558
Monumento Arqueológico Huaycán de Pariachi (Lima)	5.402
Museo de Arte Italiano (Lima)	4.788
Willkawain (Ancash)	2.723
Monumento Arqueológico de Cajamarquilla (Lima)	1.714
Zona Arqueológica y Museo de Sitio Wariwillca (Junín)	1.546
Monumento Arqueológico de Kuelap (Amazonas)	1.319
Centro Arqueológico Tambo Colorado (Ica)	1.020
Templo Museo San Juan de Letrán – Juli (Puno)	1.011
Museo de Sitio y Complejo Arqueológico de Wari (Ayacucho)	767
Museo Histórico Regional de Tacna	695
Museo de Sitio de Puruchuco (Lima)	683
Centro Arqueológico de Pucará (Puno)	636
Museo de Sitio de Huallamarca (Lima)	604
Incauyo (Puno)	496
Museo Regional de Ayacucho	454
Museo de Sitio de la Pampa de la Quinoa (Ayacucho)	452

<sup>68</sup> Fuente: INEI, *Perú: Compendio estadístico 1995-1996*. Lima, 1996.

<sup>69</sup> Fuente INC, Gerencia de Planificación y Captación de Recursos Financieros.

**AFLUENCIA DE VISITANTES DE MUSEOS  
Y SITIOS ARQUEOLÓGICOS DEL PERÚ (1992)<sup>70</sup>**

Museos	Visitantes
<b>Museo del Congreso y de la Inquisición<sup>71</sup> (Lima)</b>	<b>88.593</b>
Museo de la Nación (Lima)	124.397
Parque Arqueológico Machu Picchu (Cusco)	101.044
Museo de Arqueología y Antropología (Lima)	63.086
Museo de Pachacámac (Lima)	56.037
Museo de Sitio Chan Chan (La Libertad)	34.099
Cuarto del Rescate (Cajamarca)	24.822
Museo Regional de Ica	21.559
Sacsayhuaman (Cusco)	19.671
Museo Regional de Huaraz (Ancash)	14.142
Museo Histórico Regional (Cusco)	12.691
Museo de Arte Italiano (Lima)	11.793
Museo Arqueológico Nacional Bruning (Lambayeque)	11.681
Museo de Santa Catalina (Cusco)	10.071
Ollantaytambo (Cusco)	9.821
Huaca Arco Iris (La Libertad)	9.784
Museo Nacional de Historia (Lima)	9.685
Centro Arqueológico de Sillustani (Puno)	9.511
Museo de la Cultura Peruana (Lima)	9.473
Parque Arqueológico de Pikillaqta (Cusco)	9.459
Museo Regional de Cajamarca	9.284
Pisac (Cusco)	8.310
Coricancha (Cusco)	8.229
Pampas de Nazca (Ica)	7.740
Museo de Sitio de Puruchuco (Lima)	7.606
Museo de Sitio de Chinchero (Cusco)	7.107
Museo de Sitio Paracas Julio C. Tello (Ica)	6.342
Iglesia de Belén (Cajamarca)	6.141
Monumento Sechín (Ancash)	6.103
Monumento Arqueológico de Pañamarca (Ancash)	2.706
Willkawain (Ancash)	2.353
Monumento Arqueológico Huaycán de Pariachi (Lima)	1.925
Zona Arqueológica y Museo de Sitio Wariwillca (Junín)	1.490
Museo de Sitio de Huallamarca (Lima)	1.395
Monumento Arqueológico de Kuelap (Amazonas)	1.330
Monumento Arqueológico de Cajamarquilla (Lima)	1.012
Templo Museo San Juan de Letrán – Juli (Puno)	951
Centro Arqueológico Tambo Colorado (Ica)	830
Museo de Sitio y Complejo Arqueológico de Wari (Ayacucho)	670
Incauyo (Puno)	445
Museo Histórico Regional de Tacna	437
Museo Regional de Ayacucho	386
Centro Arqueológico de Pucará (Puno)	375
Museo de Sitio de la Pampa de la Quinoa (Ayacucho)	291

<sup>70</sup> Fuente: INEI, *Perú: Compendio estadístico 1995-1996*. Lima, 1996.

<sup>71</sup> A raíz de la disolución del Congreso, el 5 de abril de 1992, el Museo suspendió la atención al público hasta mediados del año en mención.