



Congreso de la República

"2007-2016 Decenio de las personas con Discapacidad en el Perú"
"Año del Centenario de Machu Picchu para el mundo"

Lima, 12 de setiembre de 2011

OFICIO N° 78 - 2011-2012-CSP/CR

Señor Congresista
DANIEL ABUGATTAS MAJLUF
Presidente del Congreso de la República
Presente

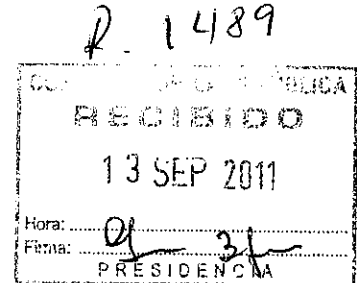

De mi especial consideración:

Es grato saludarle cordialmente y manifestarle que conforme a lo manifestado en el Oficio No 061-2011-2012-CSP/CR, de 5 de setiembre pasado, la Comisión de Salud y Población que me honro en presidir, cumplió con la realización de visitas de inspección a los hospitales del Ministerio de Salud y de ESSALUD, ubicados en Chincha, Pisco e Ica, los días 07 y 08 de setiembre pasado, conforme consta del Informe que se adjunta; y se constataron insitu las necesidades de la población en los servicios de salud, las mismas que han sido trasladadas al Ministro de Salud y al Presidente Ejecutivo de ESSALUD, para su conocimiento y fines pertinentes.

La ocasión es propicia para expresarle las muestras de mi especial deferencia.

Atentamente,

DR. SEGUNDO TAPIA BERNAL
Congresista de la República
Presidente
Comisión de Salud y Población

PRESIDENCIA DEL CONGRESO DE LA REPUBLICA			
Primera Vicepresidencia	<input type="checkbox"/>	Protocolo	<input type="checkbox"/>
Segunda Vicepresidencia	<input type="checkbox"/>	Asuntos Interparlamentarios	<input type="checkbox"/>
Tercera Vicepresidencia	<input type="checkbox"/>	Trámite Documentario	<input type="checkbox"/>
Oficial Mayor	<input type="checkbox"/>	Comisiones	<input type="checkbox"/>
DGP	<input type="checkbox"/>	Despacho Parlamentario	<input type="checkbox"/>
DGA	<input type="checkbox"/>	Defensa de las Leyes	<input type="checkbox"/>
Otro	<input checked="" type="checkbox"/>	Comisión ICA	



Congreso de la República

"2007-2016 Decenio de las personas con Discapacidad en el Perú"
"Año del Centenario de Machu Picchu para el mundo"

Lima, 12 de setiembre de 2011

OFICIO N° 78 - 2011-2012-CSP/CR



Señor Congresista
DANIEL ABUGATTAS MAJLUF
Presidente del Congreso de la República
Presente

De mi especial consideración:

Es grato saludarle cordialmente y manifestarle que conforme a lo manifestado en el Oficio No 061-2011-2012-CSP/CR, de 5 de setiembre pasado, la Comisión de Salud y Población que me honro en presidir, cumplió con la realización de visitas de inspección a los hospitales del Ministerio de Salud y de ESSALUD, ubicados en Chincha, Pisco e Ica, los días 07 y 08 de setiembre pasado, conforme consta del Informe que se adjunta; y se constataron insitu las necesidades de la población en los servicios de salud, las mismas que han sido trasladadas al Ministro de Salud y al Presidente Ejecutivo de ESSALUD, para su conocimiento y fines pertinentes.

La ocasión es propicia para expresarle las muestras de mi especial deferencia.

Atentamente,

DR. SEGUNDO TAPIA BERNAL
Congresista de la República
Presidente
Comisión de Salud y Población



Congreso de la República

"2007-2016 Decenio de las personas con Discapacidad en el Perú"
"Año del Centenario de Machu Picchu para el mundo"

INFORME VISITA DE INSPECCIÓN DE LOS HOSPITALES DEL MINISTERIO DE SALUD Y DE ESSALUD EN LA REGIÓN ICA

I. INFORMACION GENERAL

- 1. Convocatoria:** Acuerdo de la Comisión de Salud y Población de 31 de agosto de 2011 y Acuerdo de Junta de portavoces del Congreso de la República. Mediante Oficio N° **Oficio No 061-2011-2012-CSP/CR**, remitido al Presidente del Congreso se comunica la realización de la visita de inspección a los hospitales de la Región Ica.
- 2. Actividades llevadas a cabo:** Visitas a los Hospitales del MINSA y Essalud.
- 3. Lugar:** Departamento de Ica; Provincia de Chincha, Pisco, Ica.
- 4. Fecha: Miércoles 7 de septiembre de 2011**
HOSPITALES MINSA: Hospital San José-Chincha, Hospital San Juan de Dios-Pisco, Hospital Regional-Ica;
Fecha: Jueves 8 de septiembre de 2011
HOSPITALES MINSA: Hospital Santa María del Socorro-Ica
Fecha: Miércoles 7 de septiembre de 2011
HOSPITALES ESSALUD: Hospital René Toche Groppo-Chincha, Hospital Antonio Skrabonja-Pisco, Hospital Augusto Hernández Mendoza Hospital IV Ica.
- 5. Horas de duración:** Miércoles 7 de septiembre de 10:00 am a 10:00 pm, Jueves 8 de septiembre de 5:40 pm a 9:00 pm.
- 6. Medios utilizados para la convocatoria:** Oficio Circular a los señores congresistas miembros de la Comisión de Salud y Población.
- 7. Asistencia:** Congresista Segundo Tapia Bernal Presidente de la Comisión De Salud y Población, Dr. Rubén Brizuela Director de la



Congreso de la República

"2007-2016 Decenio de las personas con Discapacidad en el Perú"
"Año del Centenario de Machu Picchu para el mundo"

DIRESA Ica, Dr. Yuri Vilca Rojas Gerente de Essalud, Directores de los diferentes hospitales, personal médico y trabajadores.

También acompañaron al Congresista el Asesor de la Comisión de Salud y Población Dr. Herberth Cuba, la Secretaria Técnica de la Comisión Dra. Roxana Mayta y los Asesores del Despacho Parlamentario Eco. José Menor e Ing. Guillermo Vásquez.

II. INFORME DE VISITA DE INSPECCIÓN HOSPITALES REGION ICA

HOSPITALES DEL MINISTERIO DE SALUD

Miércoles 7 de Septiembre del 2011

1.1. Hospital San José – Chincha; visita 10.00 a.m.

El hospital es Categoría II-1, atiende a toda la provincia de Chincha y parte de las provincias de Castrovirreyna y Huaytará de la Región Huancavelica.

Infraestructura

Se verificó que la infraestructura de este hospital es totalmente deficiente, y no presta las condiciones necesarias para brindar los servicios de salud que requiere la población.

También se verificó la construcción de ambientes provisionales que están inconclusos por deficiencias en el proyecto, esto ha conllevado a la empresa constructora a solicitar adicionales en el presupuesto y ampliación de plazo para cumplir con la entrega de la obra. Se debe señalar que aún con esta construcción provisional no se solucionaría el problema de infraestructura hospitalaria. Por lo tanto urge la construcción de un hospital moderno.



Equipamiento

En cuanto a equipamiento se verificó que el hospital también es deficiente.

- Cuenta con 3 ambulancias, de las cuales 2 están operativas y solo 1 equipada
- 5 incubadoras, 2 operativas
- No cuenta con equipo de fototerapia
- No tiene mesa de reanimación
- Falta de cunas para bebés, las madres duermen con sus hijos. Se atiende 250 partos por mes, 25% cesárea y 75% parto normal.
- Las camillas en sala de partos no funcionan
- Carece de monitores fetales
- No se realiza mantenimiento al equipo médico existente
- El equipo de lavandería es obsoleto y además es prestado
- Los utensilios de cocina son anticuados
- No se tiene un adecuado sistema de eliminación de los residuos sólidos, la basura se almacena a la intemperie dentro del área hospitalaria.
- En general existe carencia de equipamiento.

Medicamentos

Existe déficit de medicamentos, lo que ocasiona que las recetas médicas no se atiendan debidamente. El SIS tiene un retraso de 4 meses. El Gobierno Regional no aprueba la remesa de fondos para el SIS. A la fecha existe un 40% de desabastecimiento de medicinas. La deuda total del SIS desde el 2008 a la fecha es de S/. 300,000.

Recursos Humanos

El Hospital cuenta con 440 trabajadores, 70 contratos CAS

Personal Asistencial.

- Se necesita médicos especialistas en las diferentes especialidades.



Congreso de la República

"2007-2016 Decenio de las personas con Discapacidad en el Perú"
"Año del Centenario de Machu Picchu para el mundo"

- La remuneración del personal médico-asistencial no satisface las expectativas, un medico Gineco Obstetra contratado gana S/. 3,300 con 150 horas. La Obstetra Magali Rojas Castilla CAS-PPR gana S/. 800 por 150 horas. Una enfermera percibe S/. 780 por 150 horas.
- Existe reclamos en el caso de los profesionales destacados por cuanto no tiene ningún tipo de beneficio.
- Existe reclamo por el pago de las AETAS y la canasta familiar. Perciben 14 AETAS y S/. 100 por canasta familiar.

Personal Administrativo.

El personal administrativo también manifestó su malestar por los bajos sueldos y las condiciones existentes en el ambiente laboral.

Los trabajadores en Audiencia Pública, hicieron llegar un memorial al Presidente de la Comisión de Salud y Población del Congreso de la República, con sus reclamos sobre los beneficios del D.U 035 y 037 por el pago de la Continua, uniformes, canasta de víveres, guardias. 240 trabajadores han sido recortados en sus beneficios.

Además, los trabajadores pidieron lo siguiente:

- Declarar en reorganización la unidad ejecutora
- Realizar una auditoría contable
- Sincerar el presupuesto

Presupuesto

Los funcionarios del Hospital manifestaron que el presupuesto asciende a S/. 12 millones, equivalente al 10% del presupuesto del Hospital de Cañete, teniendo una carga mucha mayor de atención.



Congreso de la República

"2007-2016 Decenio de las personas con Discapacidad en el Perú"
"Año del Centenario de Machu Picchu para el mundo"

Se debe resaltar que la presencia del Presidente de la Comisión de Salud y Población del Congreso de La República Congresista Segundo Tapia Bernal en el Hospital San José; permitió que, luego de constatar el estado de salud de un paciente siquiátrico NN hospitalizado hace 4 meses y las coordinaciones efectuadas con el Despacho Ministerial y con el Director del hospital Larco Herrera de Lima, se trasladó al referido paciente siquiátrico a dicho Hospital.

1.2. Hospital San Juan de Dios - Pisco; hora de visita 4.00 pm

El nuevo Hospital San Juan de Dios fue transferido al Ministerio de Salud, el 27 de junio del 2011 en cuya ceremonia estuvo presente el entonces Presidente Alan García Pérez, en donde hizo efectiva la develación de la placa recordatoria de inauguración; y hasta la fecha no entra en funcionamiento.

Infraestructura

El área construida del nuevo hospital San Juan de Dios es de 11 mil m² el área total del terreno es de 48 mil m²; La entrega oficial del hospital al Gobierno Regional de Ica por el MINSA está en proceso.

La modalidad de contrato para la construcción del hospital fue la de Suma Alzada, la empresa contratista es MANFER SRL. La inversión en la obra es de S/. 36 millones.

Equipamiento

En cuanto a equipamiento del nuevo Hospital el avance en la entrega de los equipos es de 90%, la demora en la implementación de obedece a que no hay conformidad en la calidad de los equipos por parte de la Dirección General de Infraestructura Equipamiento y Mantenimiento del Ministerio de



Congreso de la República

"2007-2016 Decenio de las personas con Discapacidad en el Perú"
"Año del Centenario de Machu Picchu para el mundo"

Salud -DGIEM. La Licitación Pública para la adquisición de equipo biomédico para el Hospital es la N° 017-2010-MINSA, N° 018-2010-MINSA.

De la visita efectuada se concluye que el hospital presenta dificultades en la entrega y calidad de los equipos, lo que prolonga el tiempo para lograr su pleno equipamiento y así poder brindar los servicios de salud de calidad que la población de Pisco requiere.

Recursos Humanos

Se recogió el malestar existente del personal asistencial del nuevo hospital referente a los sueldos que perciben y a los contratos laborales, la Directora del Hospital (que tiene la categoría de destacada) manifestó que están realizando visitas médicas casa por casa, señalando que Ica es la segunda Región del Perú con casos de tuberculosis registrados.

1.3. Hospital Regional Ica; hora de visita 7.25 pm

El Hospital es categoría III-1

Infraestructura

La inversión en la obra asciende a S/. 76 millones, para el día el lunes 12 de septiembre del presente año está prevista la recepción de la obra. Es un hospital moderno y cuenta con los ambientes necesarios y adecuados para brindar los servicios de salud a la población de Ica. La empresa constructora es COSAPI.

Equipamiento

La inversión en el equipamiento del hospital asciende a S/. 67 millones.

La visita de constatación al hospital, registró una evidencia palpable que es preciso señalar; para que el Hospital funcione debe contar con el servicio de



Congreso de la República

"2007-2016 Decenio de las personas con Discapacidad en el Perú"
"Año del Centenario de Machu Picchu para el mundo"

agua potable por parte de EPS-EMAPICA S.A.; resulta que la empresa no aprueba el proyecto, esto ha originado que se tramite un expediente ante la Autoridad Nacional del Agua-ANA, solicitando la perforación de 2 pozos de 86 m de profundidad, lo que consecuentemente alarga el tiempo (6 meses) para la entrada en funcionamiento del hospital.

Día 08 de septiembre de 2011

1.4. Hospital Santa María del Socorro–ICA; hora visita 5.40 pm

Es el hospital más antiguo de Ica con más de 200 años de antigüedad.

Infraestructura

La infraestructura actual donde se brinda los servicios de salud es de condiciones paupérrimas.

La nueva infraestructura del hospital se empezó a construir el 23 de marzo del 2010 al hacerse entrega del 50% del terreno, en agosto del 2010 se entrega el 100% del terreno, la firma del contrato se realizó el 28 de diciembre del 2009 y el adelanto directo y entrega de terreno sucedió el 20 de enero del 2010.

El avance de obra a la fecha es de 93.89%. Para concluir con la obra se requiere de adicionales, tales adicionales ascienden a S/.1,819,302 el N° 11 y a S/. 2,856,275 el N° 12. Cabe señalar que según información proporcionada por el Ingeniero Residente César Cornejo los adicionales han sido presentados al MINSA, el día 05 de abril del 2011 y hasta la fecha no son aprobados. El Ingeniero Residente manifestó que los adicionales resultan de las omisiones o defectos en el proyecto. También señaló que hay partidas que no se pueden ejecutar por el tema de los adicionales. En un inicio la entrega de la obra estuvo prevista para el 06 de septiembre de 2011.



Congreso de la República

"2007-2016 Decenio de las personas con Discapacidad en el Perú"
"Año del Centenario de Machu Picchu para el mundo"

Por otro lado se nos informó que el supervisor de la obra GM rescindió contrato con el MINSA el 20 de julio del 2011. El MINSA ha designado un inspector con 5 especialistas, hasta que se convoque a licitación para contratar al nuevo supervisor de obra.

Conforme a la información proporcionada por el Gerente de Obra Ingeniero Ricardo Otiniano la entrega de la obra tendría un retraso entre 150 a 190 días. La empresa contratista es **CONSORCIO SANTA MARIA DEL SOCORRO**.

La visita al nuevo Hospital Santa María del Socorro se realizó al promediar las 7.15 pm.

De la visita efectuada se evidenció que el nuevo hospital no cuenta en su estructura con un incinerador de residuos sólidos.

Equipamiento

El equipamiento del hospital en la actualidad es obsoleto e insuficiente.

Recursos Humanos

El personal del hospital labora en condiciones inhumanas, lo que resalta la calidad humana y la vocación de servicio del personal médico. Cabe señalar que se recogieron las opiniones e inquietudes del personal reclamando mejores sueldos, capacitación, trato digno, y en general que el gobierno se preocupe por la salud de la población.

El Director del Hospital Doctor Héctor Montalvo Montoya hizo entrega al Presidente de la Comisión de Salud y Población un informe donde se da cuenta de las carencias existentes en cuanto a equipamiento, recursos humanos y medicamentos. El documento se anexa al presente informe.



Congreso de la República

"2007-2016 Decenio de las personas con Discapacidad en el Perú"
"Año del Centenario de Machu Picchu para el mundo"

HOSPITALES DE ESSALUD

Miércoles 7 de septiembre de 2011

1.5. Hospital René Toche Groppo-Chincha; visita 1.30 pm

Se encuentra ubicado en AV. San Idelfonso s/n con AV. Las Américas, Chincha.

Infraestructura

El área construida del hospital es de 12,826.23 m², el área total de terreno es de 19,044.30 m²; la Empresa contratista es INCOT SAC CONTRATISTAS GENERALES; la Supervisión de la obra estuvo a cargo de la empresa ASESORES TECNICOS ATA S.A.; la Inversión en la obra asciende a S/. 31,5 millones, y la Modalidad de contrato fue la de Llave en Mano.

De la visita efectuada se concluye que la infraestructura del hospital es moderna y los ambientes adecuados para ofrecer los servicios de salud que requiere la población asegurada de Chincha.

Equipamiento

- Inversión en equipamiento biomédico S/. 15,65 millones
- Número de camas 112
- El hospital cuenta con 4 salas de operaciones, 1 funciona.
- Centro Quirúrgico está bien equipado
- Cuenta con Unidad de Imagenología
- Consulta Externa
- Centro Obstétrico
- Unidad de rehabilitación
- Central de Esterilización y Equipos



Congreso de la República

"2007-2016 Decenio de las personas con Discapacidad en el Perú"
"Año del Centenario de Machu Picchu para el mundo"

- Área de Diagnóstico y tratamiento
- Servicio de Emergencia y Farmacia
- La capacidad instalada del hospital funciona al 80%
- El incinerador funciona a petróleo, se nos informo que en 15 días se implementa a gas. El incinerador es pirolítico.

Recursos Humanos

La cantidad de personas que laboran en este hospital es de 276 entre personal asistencial y administrativo.

Personal Asistencial

Según información brindada por el Director del Hospital, el personal asistencial es de 241, lo que representa el 87.32% del total, que se disgrega de la siguiente manera:

- Médicos 62
- Odontólogos 5
- Enfermeras 61
- Químico farmacéutico 4
- Obstetras 11
- Psicólogo 1
- Asistente social 3
- Tecnólogos médicos 6
- Chofer Asistencial 5
- Técnico Asistencial 83
- El hospital tiene 5 anestesiólogos
- Existe un solo traumatólogo
- Existe un medico urólogo
- Se ha restringido todos los contratos desde la transferencia



Congreso de la República

"2007-2016 Decenio de las personas con Discapacidad en el Perú"
"Año del Centenario de Machu Picchu para el mundo"

- Se atiende 120 partos mensuales, 30% cesáreas y 70% parto normal.
- PCA y hormonas se realiza en Ica
- La principal queja son las citas
- Una atención en Oftalmología demora 84 días
- Una atención endocrino demora 84 días
- La operación de una hernia se efectúa en 25 días. El paciente busca al médico
- Para operar Próstata se envía a ICA demora 45 días
- Una operación de vesícula demora 15 días
- En conclusión el problema del hospital es el déficit de recursos humanos especializados; que según datos proporcionados por el Director del hospital asciende a 143, entre profesionales médicos, otros profesionales de la salud y personal asistencial.

Personal Administrativo

El personal Administrativo asciende a 35, lo que representa el 12.68% del total de la planilla.

Medicamentos

El hospital cuenta con medicamentos propios. La población asegurada de la provincia de Chincha asciende a 99,800.

En cuanto a los servicios de mantenimiento, lavandería y alimentación han sido tercerizados.

Se encuentra pendiente la puesta en funcionamiento del incinerador y el depósito de residuos sólidos



El Director del hospital hizo entrega de información digitalizada que se adjunta al presente informe.

1.6. Hospital Antonio Skrabonja-Pisco; visita 5:20 pm

Ubicado en Av. Las Ameritas s/n, Pisco.

Infraestructura

El hospital cuenta con un área construida de 7,814.49 m²; el área total del terreno es de 10,554.97 m², además cuenta con un área de obras externas de 3,141.45 m² y un cerco de 500 ml. La empresa contratista es MALAGA HNOS S.A. y la supervisión de la obra estuvo a cargo de la empresa CESEL S.A.

El costo de la inversión en la obra fue de S/. 26 millones; la modalidad de contrato fue la de Llave en mano.

La infraestructura del hospital es moderna y adecuada para atender a la población asegurada de Pisco.

Equipamiento

El hospital cuenta con equipamiento biomédico que detallamos a continuación.

- Inversión en equipamiento biomédico S/. 6,36 millones
- Área de hospitalización con 62 camas
- Centro Quirúrgico con 2 salas
- Unidad de Imagenología
- Central de Esterilización y Equipos
- Centro Obstétrico
- Servicio de Consulta Externa y Medicina Física
- Servicio de Emergencia



Congreso de la República

"2007-2016 Decenio de las personas con Discapacidad en el Perú"
"Año del Centenario de Machu Picchu para el mundo"

- Área de Diagnóstico y Tratamiento
- Farmacia
- En la actualidad existe un 88% de ocupación de camas

Recursos humanos

En cuanto a los recursos humanos se constato que existe carencia de personal médico especializado.

Medicamentos

El hospital cuenta con farmacia y medicamentos para atender a los pacientes.

En cuanto al tratamiento de los residuos sólidos está en proceso de tercerización la incineración de dichos residuos.

1.7. Hospital IV Ica; visita 8:30 pm

Hospital categoría III-1, se encuentra ubicado en la Av. Matías Manzanilla s/n, Ica.

Infraestructura

El hospital se construyo sobre un área de terreno de 13,564.92 m² , fue construida por la empresa MALAGA HNOS S.A., la supervisión de la obra estuvo a cargo de la empresa Asesores Técnicos Asociados ATA S.A.; la inversión en la obra asciende a S/. 42,77 millones, y la modalidad de contrato fue la de Llave en mano.

Equipamiento

El hospital actualmente está en proceso de implementación, y funciona como centro de referencia.

- Inversión en equipamiento biomédico S/. 8,3 millones
- 35 consultorios



Congreso de la República

"2007-2016 Decenio de las personas con Discapacidad en el Perú"
"Año del Centenario de Machu Picchu para el mundo"

- Área de hospitalización con 94 camas, 100% ocupadas esta área ha colapsado por la demanda. Según el Director esta área debió construirse para 112 camas.
- Centro Quirúrgico de 5 salas
- Unidad de Imagenología
- Central de Esterilización y Equipos
- Centro Obstétrico
- Servicio de Emergencia
- Unidad de Cuidados Intensivos
- Área de Diagnóstico y Tratamiento
- Unidad de Rehabilitación y Farmacia
- En la actualidad existe un 88% de ocupación de camas
- Existe 5 ambulancias, solo funcionan 2
- 5 camas en UCI solo funcionan 3.
- Se atiende 200 partos mensuales, 30% son cesáreas
- Se pidió fortalecer Hospital I y fortalecer los centros de primer nivel.
- Existe hacinamiento en el servicio obstétrico.
- El hospital cuenta con incinerador de residuos sólidos.

Recursos Humanos

Se constato que existe déficit de personal médico especializado, esto se cubre con horas extras (RPCT).

El personal pide ratificar al Doctor Yuri Vilca Rojas en el cargo de Gerente, por estar realizando una buena labor.

La Licenciada Sonia Canales Rojas pidió legislar a favor de la jubilación para las mujeres a la edad de 60 años.

Medicamentos



Congreso de la República

"2007-2016 Decenio de las personas con Discapacidad en el Perú"
"Año del Centenario de Machu Picchu para el mundo"

El hospital cuenta con Farmacia y medicamentos.

Las visitas efectuadas a los diferentes hospitales estuvieron acompañadas por el Director de la DIRESA Ica Doctor Rubén Brizuela y el Gerente de ESSALUD Ica Doctor Yuri Vilca Rojas.



Congreso de la República

"2007-2016 Decenio de las personas con Discapacidad en el Perú"
"Año del Centenario de Machu Picchu para el mundo"

III. CONCLUSIONES Y RECOMENDACIONES

Hospital San José – Chincha

- Que el MINSa informe sobre la construcción de infraestructura provisional del hospital.
- Que el SIS informe sobre el retraso en la reposición de fondos que según información recogida asciende a S/. 300,000.
- Que el MINSa informe sobre el pago de las AETAS y bonificaciones al personal.

Hospital San Juan Dios-Pisco

- Que el MNSA informe respecto a la demora en la entrega de la obra del contratista al MINSa, dado que ya fue inaugurado por el anterior gobierno.
- Que el MINSa precise la información referente a las licitaciones N° 017-2010-MINSa, N° 018-2010-MINSa del Equipo Biomédico.

Hospital Regional Ica

- Que en modo urgente el MINSa entregue la información sobre el proyecto de construcción de los pozos de agua, obra fundamental para el funcionamiento del hospital.
-



Hospital Santa María del Socorro -Ica

- Que el MINSA informe sobre lo referente a los adicionales 11 y 12 presentado por el contratista, siendo esto el cuello de botella para terminar con la construcción de la obra.

Hospitales ESSALUD

- El problema principal que se presenta en todos los hospitales visitados es el déficit de personal médico asistencial. Conforme a los informes presentados por los Directores de los hospitales.
- De acuerdo a la información recogida en el Hospital IV de Ica, se determina que es necesario fortalecer el Hospital I y los centros de primer nivel de atención.
- Que Essalud precise las implicancias en relación a la adscripción de Essalud al FONAFE.
- Que informe Essalud sobre la solución integral de los residuos y desechos hospitalarios en los nuevos hospitales de Chincha, Pisco e Ica.



IV. ANEXOS

ANEXO N° 1

N o	DOCUMENTO	REMITENTE	SUMILLA	OBS
1	EXPOSICIÓN PPT	HOSPITAL R.T.G. ESSALUD CHINCHA	INFORME SITUACIONAL DEL HOSPITAL	
2	EXPOSICION PPT	HOSPITALES ESSALUD PISCO, CHINCHA, ICA	MONTO DE INVERSION CONSTRUCCION DE LOS TRES HOSPITALES	
3	INFORMACION DE INVERSION	HOSPITAL ESSALUD PISCO	PROYECTO NUEVO HOSPITAL PISCO	
4	ACTAS DE VISITA INSPECCION	HOSPITALES VISITADOS	ACTA DE INSPECCION	

ANEXO N° 2

Recopilación Fotográfica de la visita a los hospitales y Nota de Prensa Diario Correo Ica del 8 de septiembre de 2011.

ANEXO N° 3

Memoriales alcanzados por la población.

Lima, 12 de septiembre de 2011.

Reg: ~~70a~~
77

Resumen Ejecutivo

Obra: "Fortalecimiento de la Capacidad Resolutiva de los servicios de salud el hospital San José de Chincha-DIRESA Ica.

Monto: S/. 37 468 479.00 nuevos soles

Financia: Gobierno Regional de Ica, fuente Bonos Soberanos

Ejecuta: Consorcio Amin

Supervisión: Consorcio Prosalud Chincha

La Obra comprende 2 periodos:

- 1) Ejecución del Plan de Acondicionamiento en 120 días
- 2) Ejecución de Obra de fortalecimiento: 360 días

A la fecha se aprobó un adelanto de materiales por el monto de S/. 3 715 362 (9.91%)

Fecha de inicio de Plan de Acondicionamiento: 17 de junio

Avance físico de Obra: existe un retraso de obra en base al calendario de inicio (23 días a la fecha)

Descripción	Demora de Obra
Laboratorio y banco de Sangre, Consultorios de GO	Acabados,
Administración	Acabados, techo
Consultorios de Cirugía	Acabados, instalaciones eléctricas
Consultorios externos	Instalaciones sanitarias, eléctricas
Esniffs	Instalaciones sanitarias, eléctricas
Emergencia	Instalaciones eléctricas
Centro Quirúrgico	Se entregara luego de la entrega del servicio de neonatología, centro obstétrico
Servicios generales	Faltan veredas, instalaciones eléctricas, ampliación de cocina

Existe un adicional generado por la demanda hospitalaria en instalaciones eléctricas, ampliación en cocina y techo de administración, la empresa no ha presentado el expediente técnico de adicionales.

La ejecución de la obra permitirá al hospital disponer de unidad de cuidados intensivos y neonatología (infraestructura y equipamiento), no existen presupuesto para recursos humanos (médicos, enfermeras y técnicos de enfermería). Los gastos de mantenimiento se incrementaran por la capacidad resolutiva, no existe presupuesto contemplado, la inversión no cumpliría el objetivo propuesto se generarían costos hundidos para el estado. Se sugiere iniciativa legislativa para presupuesto de recursos humanos por RO.

NUMEROS DE TRABAJADORES SEGÚN CARGOS AÑO 2011

HOSPITAL REGIONAL DE ICA

NOMBRADOS Y CONTRATADOS POR PLANILLAS

Cargos	Nº Trabajadores
Profesionales de la Salud y Otros Prof. de la Salud	243
ENFERMERA/O	85
MEDICO	76
MEDICO RES. 1ER AÑO	13
MEDICO RES. 2DO AÑO	10
MEDICO RES. 3ER AÑO	10
OBSTETRIZ	13
PSICOLOGO	2
CIRUJANO DENTISTA	7
QUIMICO FARMACEUTICO	7
NUTRICIONISTA	2
ASIST. EN SERVICIO DE SALUD	14
ASISTENTE SOCIAL	2
TERAPISTA	1
TEC.ESPECIALIZADO LABORATORIO	1
Tecnico Asistencial	234
ARTESANO	42
AUX. DE ENFERMERIA	15
AUX. DE LABORATORIO	2
AUX. DE NUTRICION	1
CAJERO/A	1
ELECTRICISTA	1
OPERAD.DE EQUIPO MEDICO	3
OPERAD.DE MAQ.INDUSTRIAL	4
SUP.DE CONSERV.Y SERV.	10
TEC. EN ENFERMERIA	117
TEC. EN ESTADISTICA	9
TEC. EN LABORATORIO	4
TEC. EN NUTRICION	21
TEC. EN TRANSPORTE	3
TEC. SANITARIO	1
Personal Administrativo	68
ASISTENTE ADMINISTRATIVO	11
CAPELLAN	1
CONTADOR/A	6
DIRECTOR DE ADMINISTRACION	1
DIRECTOR PROG.SECTORIAL	3
EDUCADOR PARA LA SALUD	1
ESPECIALISTA ADMINISTRATIVO	5
ESTADISTICO	4
INGENIERO	1
JEFE/A DE DIVISION	2
PLANIFICADOR	1
TEC. ADMINIS.	32
TOTAL TRABAJADORES	545

PROYECTO: "NUEVO HOSPITAL DE PISCO"

Ubicación: Distrito : Pisco
Provincia : Pisco
Departamento : Ica

Área de Terreno : 10,554.97 m²
Área Total Techada : 7,814.49 m²
Obras Externas : 3,141.45 m²
Cerca : 500.00 ml
Número de Camas : 62 camas

Administradora del Contrato : UNOPS
Modalidad : Llave en Mano

Estudio Definitivo, Ejecución de Obra y Equipamiento

Contratista : MALAGA HNOS S.A.

Representante

Monto Total del Contrato : S/. 33,900,000.00

Plazo : 465 Días

Firma del Contrato : 31/Enero/2008

Fecha de Inicio Contractual: : 20/febrero/2008

Fecha de Término : 30/Mayo/2009

- Estudio Definitivo:

- Monto por Expediente Técnico : S/. 1,461,843.00

- Plazo : 165 Días

- Fecha de Inicio : 20/Febrero/2008

- Fecha de Término : 03/Setiembre/2008

- Ejecución de Obra:

- Monto por Ejecución Obra : S/. 26,082,460.96

- Plazo : 300 días

- Entrega de Terreno :

- Inicio de la Obra : 18/Abril/2009

- Término de la Obra : 11/Febrero/2010

- Equipamiento

- Monto por Equipamiento Biomédico: S/. 6,355,695.97

Supervisión:

CESEL S.A.

Monto del Contrato : S/. 1,878,829.12

Monto por Supervisar Expediente Técnico : S/. 421,631.28

Monto por Supervisar Ejecución : S/. 1,457,197.84

Plazo : 465 Días Calendario

RECURSOS HUMANOS NECESARIOS PARA
FUNCIONAMIENTO DE NUESTRO HOSPITAL PISCO

- ◆ 01 MEDICO REHABILITADOR
- ◆ 01 MEDICOS GENERALES
- ◆ 01 MEDICO CIRUJANO
- ◆ 02 MEDICO INTERNISTA
- ◆ 04 MEDICOS PEDIATRA
- ◆ 02 MEDICOS GINECOLOGOS
- ◆ 01 CARDIOLOGO
- ◆ 01 TRAUMATOLOGO
- ◆ 01 PATOLOGO CLINICO
- ◆ 01 RADIOLOGO
- ◆ 02 ANESTESIOLOGOS
- ◆ 02 QUIMICOS FARMACEUTICOS
- ◆ 02 TECNOLOGOS DE LABORATORIO
- ◆ 02 TECNICOS RAYOS X
- ◆ 15 LICENCIADAS ENFERMERIA
- ◆ 04 OBSTETRICES
- ◆ 02 DIGITADORES DE FARMACIA
- ◆ 02 TECNOLOGOS MEDICINA FISICA Y REHABILITACION
- ◆ 07 DIGITADORES
- ◆ 14 TECNICOS DE ENFERMERIA
- ◆ 01 NUTRICIONISTA

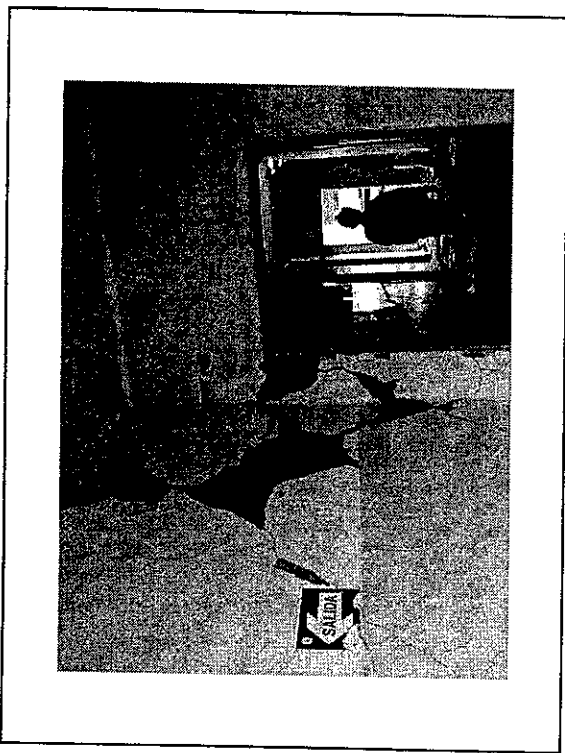
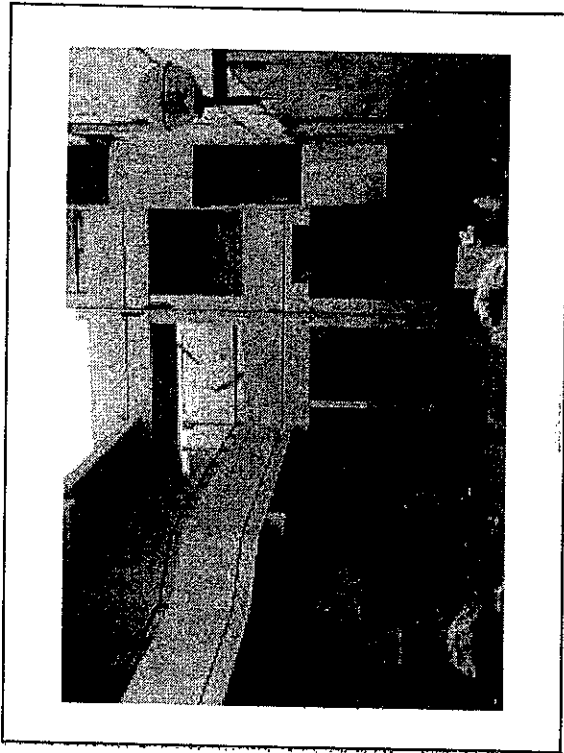
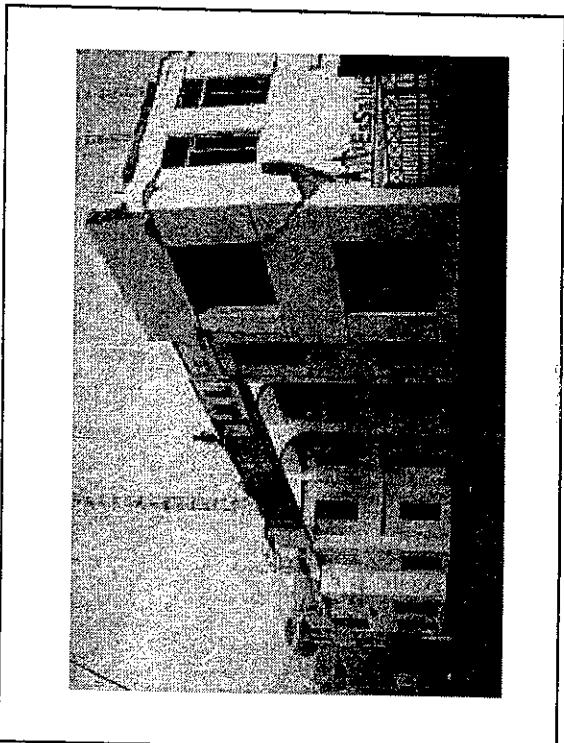

Durante el año 2007 el Hospital de Pisco Antonio Sierbonja Antoncich-EsSalud, contaba con una Infraestructur propia de 5200 m², aproximadamente ubicado en la calle San Francisco N° 322 Distrito de Pisco, Provincia d Pisco Departamento de Ica, con un número de 02 pisos distribuidos de la siguiente manera: Consulta externa Medicina Física, Procedimientos, Laboratorio, Rayos X, y Almacén con una ampliación de obra de 04 piso donde se encontraban Emergencia, Sala de Observación, Sala de Operaciones, Central de Esterilización en el primer piso.

En el 2do Pisco : Hospitalización de Pediatría- Gineco-Obstetricia.
 En 3er Pisco : Hospitalizados de Medicina y Cirugía.
 4to Pisco : Sala de Suard medico - Nutrición.

Poblacion Adscrita 2007

MICRO RED	ESTABLECIMIENTOS	POBLACION ADSCRITA	SUB TOTAL	%	
HOSPITAL ANTONIO SIERBONJA	PISCO	33,344		78.15%	
	SAN ANDRES	2,359		4.33%	
	SAN CLERENTE	3,458		7.85%	
	PIPOCABANI	2,187		4.97%	
	PIPOCABANI	4,488		10.28%	
	REFERENCIA	1,460		3.33%	
	FAMILY	1,270		2.91%	
	PUNO	309		0.71%	
			42,811		

Características Geográficas

PROVINCIA	DISTRITO	CABEZA DE MICRO RED	ESTABLECIMIENTOS	NÚMERO DE ACCESO	TIPO
PISCO	PISCO	PISCO	Hospital Antonio Skrabonja A.	PISTA ASFALTADA	A CABEZA DE MICRO RED
PISCO	TUPAC ANABURU	PISCO	Hospital Antonio Skrabonja A.	PISTA ASFALTADA	DIAS DE HORAS
PISCO	SAN CLEMENTE	PISCO	Hospital Antonio Skrabonja A.	PISTA ASFALTADA	18 MINUTOS
					1 HORA
					DIAS DE HORAS
					18 MINUTOS
					24 MINUTOS
					DIAS DE HORAS

RECURSOS FISICOS

Consultorio Físicos:

- 03 Medicina General
- 01 Cirugía General
- 02 Ginecología
- 01 Oftalmología
- 02 Pediatría
- 01 Traumatología
- 01 Cardiología
- 02 Psicología
- 02 Dental
- 01 Nutrición
- 01 Programas PAM -PAD
- 01 Programa niño -Terapia
- 01 Topico de Inyectables
- 01 Servicio Social
- 01 Oficina OAS

Disponibilidad de Recursos Físicos del Centro Asistencial

Consultorios Funcionales:

- 02 Medicina General
- 01 Cirugía General
- 01 Oftalmología.
- 02 Pediatría
- 01 Ginecología.

El hospital Antonio Skrabonja A. EsSalud Pisco cuenta con:

Equipo biomédico, electromecánico y complementario suministrado por constructora Malaga,

Aproximadamente 385 Equipos entre los cuales tenemos: Autoclaves con generador eléctrico, esterilizador a vapor de mesa, unidades dentales, lavadores de chatas, lámparas quirúrgicas de techo.

EQUIPAMIENTO

Equipo biomédico, electromecánico y complementario suministrado EsSalud además de Equipos adquiridos a través de UNOPS.

Aproximadamente 178 Equipos entre los cuales tenemos: Máquina de Anestesia, Microscopio Otorrino-Oftalmoquirúrgico, Esterilizador a vapor de mesa, Aspirador de Secreciones, Monitores y otros.



1.-Servicio de Programa de TBC, el cual no ha sido contemplado en el proyecto del Nuevo Hospital

2.- No se cuenta con archivo de Historia Clínica adecuado, se requiere de una depuración de Historias.

3) Incinerador de residuos sólidos presenta fallas permanentes.

4) Problemáticas de transportes, no se cuenta con un número suficientes de movilizaciones nuevas (02) las restantes (04) están en demasado uso y su mantenimiento es costoso.

5) Movilidad administrativas propias del hospital no se encuentran operativas.

6) Equipos Biomédicos como: Electrobisturi, Microscopios binoculares y otros se encuentran inoperativos por falta de condensadores y otros por parte de la Empresa, a pesar de reiteradas cartas emitidas

7) Equipos de esterilización actualmente 01 inoperativo y otros restaurado a pesar de ser Equipos nuevos. (problema ablandador de agua)

8) Equipos de Esterilizadores a vapor de agua de consultorios odontológicos actualmente inoperativos, se espera su restauración correspondiente.

PROBLEMAS CONYUNTURAL

RECURSOS HUMANOS		
C.ASISTENCIAL	GRUPO OCUPACIONAL	N° R.H.
HOSPITAL ASA PISCO		
	Médico	31
	Enfermería	31
	Químicos Farmacéuticos	2
	Tecnólogo Laboratorio	4
	Odonólogo	3
	Psicólogo	1
	Fisioterapia	1
	Obstetras	5
	Asistente Social	1
	Técnico de laboratorio	2
	Técnico de rayos X	2
	Técnico de Farmacia	6
	Técnico de Fisioterapeuta	2
	Digitadores Asistencial	04
	Técnico Enfermería	27
	Técnico de Enfermería -Admisión	5
	Personal Administrativos	18
	Choferes	5
	Choferes CAS	2

Disponibilidad de Recursos del Centro Asistencial

RECURSOS HUMANOS		
C.ASISTENCIAL	GRUPO OCUPACIONAL	N° R.H.
HOSPITAL ASA PISCO		
	Medicina Interna	02
	Medicos Generales	11
	Cirujanos	07
	Anestesiólogos	02
	Gastroenterólogo	01
	Ginecólogos	04
	Oftalmología	01
	Pediatra	03
	Geriatria HAH	Desplazado a ICA

Disponibilidad de Recursos por especialidad del Centro Asistencial

PERCIBIRACION

En lo referente al desempeño de las actividades de las empresas que brindan tercerización en los diferentes servicios asignados al Hospital de Pisco como:

- Silva
- Esvisac
- Personal de mantenimiento Hospitalario
- OTROS.

1.- Incremento de Consultas médicas a los asegurados y postergación de fechas de atención a más de 30 días por falta de personal médico.

1.El medico Geriatria a sido desplazado al Hospital de Ica, sin considerar la necesidad existente por lo que se pedulo un personal medico, se espera contrato del medico Internista para cubrir dicho vacio segun Resolución.

3.- Renuncia de medico Pediatra, a la fecha no se cuenta con la suplencia correspondiente. (Dr. Almeida desplazado a Chincha)

3.-Falta Equipo basico de Guardia condicionando referencia continuas con problemas medico legal.

4.- Servicio de farmacia cuenta con solo 02 Farmacéuticos no cumpliendo las Normas de Acreditación en la que exigen la permanencia las 24 horas de dicho profesional.

5.- No se cuenta con tecnólogo de laboratorio en numero suficiente para programación de guardia según Normas establecidas.

6.- Falta de tecnólogo de rayos X, solo contamos con 02 técnicos.

7.- Falta un numero adecuado de enfermeras para cubrir servicios en areas criticas y no criticas

8.- Falta de un numero adecuado de tecnicos de Enfermeria para cubrir servicios en diferentes areas.

9.- La falta de recursos Humanos en el proceso de inculcación de productos de desecho.

Problemática de recursos Humanos

PROCESO DE ADMISION

En el Hospital ASA - el proceso de Admisión se realiza de la siguiente forma:

- EEL = 65 % de la Citas Programadas a futuro
- MAA = 26 % otorgando Recetas e Inconsultas
- Admisión = 09 % Citas en el día

Acciones a tomar ante la Demanda Insatisfecha. - Se cubre la demanda insatisfecha de la siguiente forma:

- A partir de las 11:00 a.m. Se analiza la descripción en los diferentes consultorio (Asistencia Social) en coordinación con los MAA, lo que permite dojar de citas Adicionales de acuerdo al numero deseraado en coordinación con los médicos programados en consultorio.
- Se determinó en Reunión de Gestión de acuerdo a la evaluación de la demanda insatisfecha y lo solicitado para en buno de productividad el incremento de un numero de 03 a 05 pacientes por médico programado.
- Se dispuso que todos los áctite crónicos se otorgaba citas direccionats por Admisión para evitar el problema de Descripción, Diferimento, tratandose de un paciente de alto riesgo.

Problemas encontrados en el Sistema de Admisión:

- a) Descripción.- De acuerdo al analisis historico nuestro Hospital tiene 15 % de Descripción, muy por encima al indicador estimado, causales:
 - Falta recursos Humanos (Se utiliza solamente el 50% de consultorios Fisicos)

EVALUACION DE LOS PROCESOS DE ADMISION Y REFERENCIA

- Usuarios que requieren atención inmediata y encuentra citas solo a futuro.
 - Usuarios que no se identifican con la Institución
- Solución:
- Confirmación de Citas a horas 12:30 a 13:30
 - Paciente que repite la descripción se le exortha a su cumplimiento, de repetir se le condiciona a su cita por Admisión
 - b) Diferimento - Problema constante que se viene incrementando tanto en especialidades como en Medicina General debido a la excesiva demanda de pacientes y la poca oferta que se brinda.
- Solución:
- Para profesionales especializados se coordina y se la hace cumplir lo siguiente:
 - 1ro - Cumplimiento de la hoja del registro del parte diario en una vez atendidos se indica su alta y control por Medicina General ó Medicina Interna, en caso que se cite al paciente el Diagnostico correspondiente es repetido.
 - 2 Evitar en lo posible con controles seguidos el reciclaje de los pacientes en el área de Medicina General, Cirugía, Ginecología, y Oftalmología
 - Se viene controlando con las Consultas de RPCT Nocturno.
 - c) Reciclaje.- problema bastante frecuente que nos condiciona la Concentración de Consultas, para lo cual estamos utilizando lo siguiente:
 - 1 -Hacer un control y seguimiento de todos los pacientes recicladores de nuestro Hospital

- 2 - Una vez captado se difunde a MAA, EEL y Admisión para evitar que dicho paciente sea visto ó evaluado en el mismo servicio en el tiempo no establecido.
- 3- Concientización a los paciente recicladores sobre el como es el mejor e atención en nuestro CAS.

PROCESO DE REFERENCIA

- a) Se cumple con el proceso de Aplicación del Sistema de Referencia dentro de las 24 horas como Hospital de Destino.
- b) Se cumple adecuadamente la referencia a Hospitales de mayor nivel de acuerdo a la capacidad resolutiva de dichos Hospitales, lo que condiona un mayor diferimento por falta de RRHH.
- c) Existe en los Hospitales de mayor Nivel para las Referencias correspondientes una mala coordinación, criticando a los Hospital que solicitan la Referencia correspondiente, matricando al RRHH, en 02 aspectos:
 - 1.- La no constatación inmediata para la coordinación de la Referencia por parte del Hospital de > Nivel.
 - 2.- El maltrato al personal que Refere al paciente por el personal Profesional Médico, Enfermeras ó técnicos del Hospital e > Nivel, que suele presentarse especialmente en la Referencia de Emergencia
 - 3.- La falta de capacidad resolutiva del Hospital de > Nivel condicionando al Hospital de < Nivel que solicite la Referencia a la ciudad de Lima, incumpliendo las normas establecidas.

LABORIO DE GESTION ENERO AGOSTO

CONSULTA EXTERNA		Estadist	%
CRITERIOS			
-	CONCENTRACION DE CONSULTAS	3,5	1,89
-	RENDIMIENTO HORARIO MEDICO	5	5,13
-	GRADO DE CUMPLIMIENTO DE HORAS PROGRAMADAS	90	98,24
-	PROMEDIO DE RECETAS POR CONSULTAS	1,8	1,8

HOSPITALIZACION		Puntaje
INDICADORES		
-	PROMEDIO DIA ESTANCIA	4
-	PORCENTAJE DE OCUPACION DE CAMA	90
-	INTERVALO DE SUSTITUCION	1,0
-	RENDIMIENTO CAMA	6
-	TASA NETA DE MORTALIDAD HOSPITALARIA	3
		0,006

TABLERO DE GESTION ENERO-ABRIL 2011

ALTERNATIVAS DE SOLUCION

- 1- Con respeto a la estructura Hospitalaria se debe trabajar con criterios para dar solución a las áreas críticas priorizando el cumplimiento de acuerdo a lo sugerido por el Nivel sin dejar de lado las necesidades de mejora trabajando en red, no centralizar. Ejem: La creación de un programa de TBC.
- 2- Hospital Pisco enfocado a problema de Salud pública.
1- Priorizar la reconstrucción o la recuperación de Equipamiento Biomédicos importantes para cumplir las metas solicitadas a Nivel central trabajando en Red no centralizar.
- 3- Crear capacidad Resolutiva en los Hospitales descentralizados en problemas como Laboratorio y Rayos X, ejem: Papanoelocae, PSA, Mamografías, danioles a dichos Hospitales los elementos necesarios como Reactivos así como la capacitación a los tecnólogos correspondientes para cumplir dichas actividades.
- 4- Dar capacidad resolutiva en especialidades donde exista concentración u alto diferimiento en los Hospitales de mayor nivel (ejemplo: Hospitales descentralizados con especialidades de Oftalmología, gastroenterología, dotándole de instrumental oftalmológicos, videogastroscopio y proctosigmoidoscopio.
- 5- Potenciar itinerantes, con profesionales especializados que tenga un mayor diferimiento en Hospital de mayor Nivel. Ejem: Urología, Medicina Física y rehabilitación etc.
- 6- Utilizar a los Hospitales descentralizados con Capacidad quirúrgica resolutiva los embalses quirúrgicos de hospitales de mayor nivel con el desplazamiento de dichos paciente para su solución inmediata.

RECURSOS HUMANOS NECESARIOS PARA

FUNCIONAMIENTO DE NUESTRO HOSPITAL PISCO

- ◆ 01 MEDICO REHABILITADOR
- ◆ 01 MEDICOS GENERALES
- ◆ 01 MEDICO CIRUJANO
- ◆ 01 MEDICO INTERNISTA
- ◆ 04 MEDICOS FEBRATA
- ◆ 02 MEDICOS GINECOLOGOS
- ◆ 01 CARDIOLOGO
- ◆ 01 TRAUMATOLOGO
- ◆ 01 PATOLOGO CLINICO
- ◆ 01 RADIOLOGO
- ◆ 02 ANESTESIOLOGOS
- ◆ 02 QUIMICOS FARMACEUTICOS
- ◆ 02 TECNOLOGOS DE LABORATORIO
- ◆ 02 TECNICOS RAYOS X
- ◆ 15 LICENCIADAS EN ENFERMERIA
- ◆ 04 OBSTETRICES
- ◆ 02 DIGITALIZADORES DE FARMACIA
- ◆ 02 TECNOLOGOS MEDICINA FISICA Y REHABILITACION
- ◆ 07 DIGITALIZADORES
- ◆ 14 TECNICOS DE ENFERMERIA
- ◆ 01 NUTRICIONISTA

GRACIAS

LAMENTO BUSCA PALPAR LA PROBLEMÁTICA DE MANERA DIRECTA

Este será un nuevo congreso afirma DA

Padres de la Patria" arribaron en dos buses de Soyuz

PEÑA VÁSQUEZ
pa@epensa.com.pe

San Andrés. Los congresistas de la República partieron a la mañana de ayer en un ómnibus Soyuz y llegaron al grupo aéreo N° 51 AP San Andrés, donde tuvieron contacto directo con la población y realizaron las audiencias centralizadas, para alinear la primera sesión en Ica. En el viaje, los legisladores "abrir los puertos del diálogo" al pueblo peruano para conocer de cerca las necesidades que tienen para ir a resolverlas.

En el suelo peruano, el frente del parlamento, Abugattás (DA), sostuvo los legisladores en la función de representar a la población ante el gobierno, por lo que es necesario recoger sus opiniones de igual manera, más los congresistas llegaron al grupo Aéreo N° 51 de la Zona Aérea del Perú en Pisco de partida hacia los distritos, donde se encuentra la problemática de los sectores de la

Al llegar, Daniel Abugattás se dirigió a los periodistas. "Hay que escuchar las críticas, el clamor. El Congreso debe ser un organismo abierto en cuatro



FOTOS: CARLOS PEÑA

ARRIBO DE PARLAMENTARIOS. Presidente del Congreso, Daniel Abugattás, fue recibido en Pisco.

paredes, se debe salir y compartir con la población y esto se está logrando, nos han recibido dos grupos de pobladores en la carretera para darnos a conocer la problemática de su jurisdicción, y eso es alentador", señaló.

"En Ica no es que falte dinero, es la falta de capacidad de ejecución de obras. En Viñuela hay problemas de titulación rural, otro de los problemas es el tema del agua y desagüe que será debatido en el pleno", indicó, no sin antes resaltar que la sesión de mañana no solo será para ver problemas locales, sino que también para debatir temas nacionales. ■



Los parlamentarios llegaron ayer en dos ómnibus.



Alcalde de Nasca, Alfonso Canales, distingue a congresistas.

"LUCHA CONTRA LA CORRUPCIÓN"

Congresistas reciben pedidos de Chincha

FOTO: MARCO PACHAS



Congresistas en Chincha.

CHINCHA. "Cuando el corazón es dolido se expresan todas las injusticias", fue el mensaje que llegó a alcanzar una indignada pobladora de la provincia de Chincha casi al epílogo de la Audiencia Pública en la que participaron los congresistas de la República: Marisol Espinoza Cruz, Mesías Guevara Amasifuen y Pedro Spadaro Philipps.

La recepción a dichas autoridades la dieron a las 11.00 a.m. el alcalde provincial, Lic. Lucio Juárez Ochoa, y regidores en el Centro Cultural de Chincha. El primero en llegar fue el legislador Pedro Spadaro, haciendo lo propio -cerca a las 12.30 horas- la Vicepresidenta de la República, Marisol Espinoza, y el congresista Guevara Amasifuen.

Pobladores de diferentes sectores se encontraban a la expectativa de tan importante reunión con los padres de la patria, pues era una de las pocas oportunidades que se les presentaban para expresarles sus reclamos y sugerencias en

temas de reconstrucción, salud, educación, corrupción, seguridad ciudadana, entre otros.

Cada uno de ellos dispuso de 3 minutos para la exposición de sus quejas, las que eran escuchadas muy atentamente por las autoridades. En resumen, los pobladores pidieron una lucha frontal contra la corrupción, titulación, vivienda, educación, seguridad ciudadana y revisar el tema de límites. Otro de los pedidos que tomó fuerza fue la creación de la Universidad Tecnológica en Chincha. ■

M.P.

DEL HOSPITAL SAN JOSÉ DE CHINCHA

Congresista Tapia escuchó a trabajadores

FOTO: MARCO PACHAS



CHINCHA. Otro de los congresistas que también se hizo presente en la provincia de Chincha fue el presidente de la Comisión de Salud, Dr. Segundo Tapia Bernal, quien visitó el Hospital San José a fin de escuchar y recibir los diversos reclamos de los trabajadores y de comprobar alguna de sus necesidades.

Allí fue recibido por el director de la Diresa Ica, Dr. Rubén Brizuela Pow Sang, la directora de dicho nosocomio, Dra. Ana Tipismana, el secretario del sindicato, René de la Cruz Castilla, el presidente de la Federación Médica Dr. Advíncula y el grupo de trabajadores.

Tras verificar las principales áreas y comprobar el servicio que se ofrece, el legislador fue invitado por varios minutos a los ambientes de Consultorios Externos. Fue entonces que los dirigentes De la Cruz Castilla y Salomón Apolaya alcanzaron un memorial en el que figuran el

Parlamentario se reúne con trabajadores de Salud. El reclamo por el no pago de la continua y otros beneficios, además denunciaron ciertas irregularidades de la actual gestión.

Uno de los puntos en los que coincidieron con los profesionales de la salud fue el pedido de declarar en reorganización la Unidad Ejecutora y solicitar una Auditoría a la Contraloría General de la República. ■

M.P.



Los congresistas llegaron a las zonas más alejadas de la Región.



COMISION DE SALUD Y POBLACION
CONGRESO DE LA REPUBLICA

VISITA AL HOSPITAL AUGUSTO HERNANDEZ MENDOZA-ICA
ACTA DE CONSTATACIÓN

Siendo las *8:30 pm* de la mañana del día 07 de setiembre de 2011, la Comisión de Salud y Población del Congreso de la República se constituyó en el Hospital de *ESSALUD*, representada por el Señor Congresista **DR. SEGUNDO TAPIA BERNAL**, Presidente de la Comisión, y los señores Congresistas:

procediendo a la verificando de sus instalaciones: *Hospital III - sede Ayacucho*

ATENCIÓN AMBULATORIA	<p><i>Dr. Pte. Renato en R.E.D, Honorarios Explotación asistida</i></p>
AREA DE TOPICO	<p><i>Por consulta de personal para la atención 5 pda de atención y 3 pda de preparación, personal 3 por parte de personal en la sala.</i></p>
EMERGENCIA <i>Antalocis</i>	<p><i>14. Comar - by una paciente por Comar. 19. Antalocis - paciente 2 - 1 paciente de urgencia Se refieren Comar y MINSA - ESSALUD</i></p>
ATENCIÓN DE INTERNAMIENTO	<p><i>200 camas disponibles, no se debe estar ocupado, no debe haberse de haber sido I, ,</i></p>
SALA DE PARTOS	<p><i>Hay trabajo por parte de personal Comar y report no hay como que personal (personal de Comar) de parte de personal de personal, parte personal personal personal personal</i></p>
ATENCIÓN QUIRÚRGICA	<p><i>Hay trabajo por parte de personal Comar y report no hay como que personal (personal de Comar) de parte de personal de personal, parte personal personal personal personal</i></p>

ATENCIÓN ODONTOLÓGICA	-
ABASTECIMIENTO DE MEDICAMENTOS	Transfunde - y otros → Análisis mensual 16 contos
ESTADO GENERAL DE LOS EQUIPOS	5 Correas por VCI - costo promedio 3 por pulso de promedio 2000 Personal médico por firm. X-rays -
RECURSOS HUMANOS	Falta de personal - FPNAPPE La atención promedio local de la Hospital Félix Tena Alvar - 20 camas - Ambulancia Hospital 8 y 9 personas de salud Trabaja más de 8 horas para mantener los 150 problemas de salud Inaprovechable en la población, mayor atención en medicina Atención de mala calidad - atención FPNAPPE.
OBSERVACIONES ADICIONALES	

Siendo las se suscribe la constatación

Presidente de la Comisión
de Salud y Previsión

[Signature]
Sant de ESPA 20

[Signature]
DIRECTOR
DR. FERNANDO LEON CASTAÑEDA
DIRECTOR GENERAL
HOSPITAL N° 1
RED ASISTENCIAL
ESPAS 20

Rede de Amis - Nivel Cobranza - 1.000 de cobranza
 Nivel de Cobranza - Presupuesto para 1
 en publico - 1.000 de Cobranza

ATENCIÓN ODONTOLÓGICA	<p>Atención odontológica, con muchos casos Sida de parte 3 - no hay meteloge, muy poca atención del personal parte con muchos de desperdicio, muy material desechable</p>
ABASTECIMIENTO DE MEDICAMENTOS	<p>Falta medicinas, muy medicamentos de mala calidad del S.S. Sistema organizativa no es de mala materia fcll.</p>
ESTADO GENERAL DE LOS EQUIPOS	<p>Problema de cuentas de S.M.U. Regulación, Cobranza - CAS - CAS A CAS PPA - \$1000 - 70 CAS - Margen programa - por puntos - no hay material AETAS - por 14 - 100 sub constante familiar - \$53.000, cobranza de Cobranza</p>
RECURSOS HUMANOS	<p>Falta de personal (matronas, propicietas) muy profesional, personal de grupo ocupacional, muy buena materia - el cobranza 440 trabajadores - Nivel 1</p>
OBSERVACIONES ADICIONALES	<p>Falta de un grupo de personal; grupo de la cobranza mejorar, grupo en materia de Cobranza - Cobranza Cobranza problema por cobranza no tiene todo - muy mala materia (800.000.00) Faltan muchos (7 director) por el personal</p>

Siendo las se suscribe la constatación

Director de Administración - Luis Huerta

[Signature]
 Presidente de la Comisión
 de Salud y Población del
 Congreso de la República

[Signature]
 Que tiene 4 años
 Julio 1991 - ASJCA
 Director del Hospital
 San José - Chincha

Director Regional de
 Salud de ICA

[Signature]
 Presidente del Grupo FMP
 Chincha

[Signature]
 Sindicato de
 Trabajadores



COMISION DE SALUD Y POBLACION
CONGRESO DE LA REPUBLICA
VISITA AL NUEVO HOSPITAL REGIONAL DE ICA
ACTA DE CONSTATAION

Siendo las 7:30 noche de la mañana del día 07 de setiembre de 2011, la Comisión de Salud y Población del Congreso de la República se constituyó en el Hospital de Agencia de Ica (Noro), representada por el Señor Congresista **DR. SEGUNDO TAPIA BERNAL**, Presidente de la Comisión, y los señores Congresistas:

procediendo a la verificación de sus instalaciones:

ATENCIÓN AMBULATORIA	-
AREA DE TOPICO	-
EMERGENCIA	-
ATENCIÓN DE INTERNAMIENTO	-
SALA DE PARTOS	-
ATENCIÓN QUIRÚRGICA	-

ATENCIÓN ODONTOLÓGICA	—
ABASTECIMIENTO DE MEDICAMENTOS	—
ESTADO GENERAL DE LOS EQUIPOS	Estos materiales por reparar pertenecen a A/NSA Mayor presupuesto para mantenimiento preventivo.
RECURSOS HUMANOS	Hospital III - 1 - Va a seguir de mejoramiento de H. Hospital y lo que debe hacer programar capacitación.
OBSERVACIONES ADICIONALES	Como A/NSA no he preparado el Hospital Tiene el el agua - 905 By sistema para paper, copier, los sistemas con la Autoridad del Agua Buena estructura cost 76 millones, presupuesto 77 millones de 500.

Siendo las se suscribe la constatación

 Presidente de la Comisión
 Salud y Pothemé

Director Regional de Salud

Director del Hospital

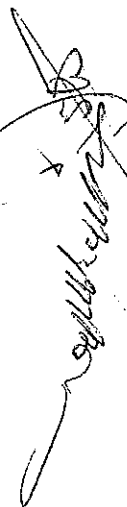



COMISION DE SALUD Y POBLACION
CONGRESO DE LA REPUBLICA

VISITA AL HOSPITAL SANTA MARIA DEL SOCORRO - ICA
ACTA DE CONSTATAION

Siendo las *5.40 pm* de la mañana del día 07 de setiembre de 2011, la Comisión de Salud y Población del Congreso de la República se constituyó en el Hospital de , representada por el Señor Congresista **DR. SEGUNDO TAPIA BERNAL**, Presidente de la Comisión, y los señores Congresistas: *Dona Hilda Montoya Montoya*.....

procediendo a la verificación de sus instalaciones:

ATENCIÓN AMBULATORIA	<i>515 no arriba del 100% Pasa al del acceso al SIS</i>
AREA DE TOPICO	
EMERGENCIA	
ATENCIÓN DE INTERNAMIENTO	
SALA DE PARTOS	<i>ni bien ni lo bien, Falta personal.</i>
ATENCIÓN QUIRÚRGICA	

ATENCIÓN ODONTOLÓGICA	<p>Siempre con dolor, siempre fracturas de maxilar en mayor medida con dolor intenso de un to 2.5 años desde 865 + 670 de alto, se pegan 5 dentalis.</p>
ABASTECIMIENTO DE MEDICAMENTOS	<p>Faltan medicamentos, muchos de uso de cirugía No hay lugar para medicinas sólidas.</p>
ESTADO GENERAL DE LOS EQUIPOS	<p>Presupuesto por parte para mantenimiento del personal hospital.</p>
RECURSOS HUMANOS	<p>Falta médicos, falta egresados, fono y auto, muchos clínicos Trabajan en otros, personal obsoleto sin más presupuesto. No pagar bonificación actual, obtiene por CAS sobre 100 dólares.</p>
OBSERVACIONES ADICIONALES	<p>Atender a ser millón de pacientes. No, sobre a pacientes, respaldos, no función eficientemente y contabilidad. Atender población 750 mil pacientes.</p>

Siendo lasse suscribe la constatación

Presidente de la Comisión de Salud y Postgrado

[Signature]

GOBIERNO REGIONAL DE ICA
 GOBIERNO REGIONAL DE SALUD ICA
 HOSPITAL DR. MARIN DEL SOCORRO
 DR. HECTOR MONTALVO MONTAÑA
 DIRECTOR EJECUTIVO
 NAT. N° 17341
 Hospital



COMISION DE SALUD Y POBLACION
CONGRESO DE LA REPUBLICA

S. K. K. K.
VISITA AL HOSPITAL ANTONIO ESABRONJA-PISCO
ACTA DE CONSTATACIÓN

Siendo las de la mañana del día 07 de setiembre de 2011, la Comisión de Salud y Población del Congreso de la República se constituyó en el Hospital de, representada por el Señor Congresista **DR. SEGUNDO TAPIA BERNAL**, Presidente de la Comisión, y los señores Congresistas:

procediendo a la verificación de sus instalaciones:

ATENCIÓN AMBULATORIA	<i>12:30 - 1:30 - Cito Población "salud e higiene" 20 personas.</i>
AREA DE TOPICO	<i>Eliminación de residuos sólidos</i>
EMERGENCIA	<i>72% cubre población 54.2% abuelos</i>
ATENCIÓN DE INTERNAMIENTO	<i>88.8 personas, 70% de hombres de 50 años 7 personas de población peruana</i>
SALA DE PARTOS	-
ATENCIÓN QUIRÚRGICA	-

ATENCIÓN ODONTOLÓGICA	
ABASTECIMIENTO DE MEDICAMENTOS	
ESTADO GENERAL DE LOS EQUIPOS	<p>Trayector para el uso de radiografía - presente. parte móviles presentables.</p>
RECURSOS HUMANOS	<p>32 médicos Faltan especialistas de guardia (falta anestesiólogo) Faltan enfermeras, falta personal administrativo, Dependencia de labor - producción.</p>
OBSERVACIONES ADICIONALES	<p>Problema de agua → proceso de 45 minutos. Faltan de producción.</p>

Siendo las se suscribe la constatación

Director ESSA UDI CA

Rosario de la Cruz
 de Salud y Bienestar



Hospital 5 de Noviembre - Pinar



COMISION DE SALUD Y POBLACION
 CONGRESO DE LA REPUBLICA

VISITA AL HOSPITAL RENE TOCHE GROPPO - ESSALUD -CHINCHA
 ACTA DE CONSTATACIÓN

Siendo las 13:30 de la mañana del día 07 de setiembre de 2011, la Comisión de Salud y Población del Congreso de la República se constituyó en el Hospital de Toche....., representada por el Señor Congresista **DR. SEGUNDO TAPIA BERNAL**, Presidente de la Comisión, y los señores Congresistas:

procediendo a la verificación de sus instalaciones:

ATENCIÓN AMBULATORIA	<i>Aten por el día, por falta de médicos, solo 08 personas especialistas - 04 días, junio 25 días, Visas de 15 días, Protocolo - PCA</i>
AREA DE TOPICO	
EMERGENCIA -- <i>Partos</i>	
ATENCIÓN DE INTERNAMIENTO	
SALA DE PARTOS	<i>120 partos mensuales - 30% cesáreas.</i>
ATENCIÓN QUIRÚRGICA	

COMISIÓN DE SALUD Y POBLACIÓN

ACTA DE INSPECCIÓN AL HOSPITAL SANTA MARIA DEL SOCORRO

Siendo las 8.30 de la mañana del día miércoles 07 de setiembre del año en curso, la Comisión de Salud y Población del Congreso de la República se constituyen en el Hospital Santa María del Socorro, representado por los señores congresistas Segundo Tapia Bernal, en su calidad de Presidente y los señores Congresistas _____ verificando sus instalaciones.

EMERGENCIA Y AMBULANCIAS:

El Hospital Santa María del Socorro, cuenta actualmente con 02 ambulancias 01 camioneta Nissan y una camioneta doble cabina, que en la actualidad, presentan constantemente fallas técnicas y se tienen que mandar a reparar con frecuencia, por tener su antigüedad de más o menos 15 años, hecho que no permite el buen confort para los pacientes que se tienen que trasladar, por lo que se sugiere la renovación de los mismos para el traslado con calidad de los pacientes

Asimismo las ambulancias deben ser equipadas debidamente, considerando que el traslado de los pacientes muchas veces en estado crítico, tiene una duración de 5 a 6 horas.

ATENCIÓN AMBULATORIA

Las atenciones por consultorio externo, se aprecia de acuerdo a cuadro adjunto.

OPERATIVIDAD DE LOS EQUIPOS:

Los Equipos Electro mecánicos y médicos, cuentan con una antigüedad de 20 años, superan los 15 años de servicios por lo que se sugiere el reemplazo de los mismos considerando que la mayoría de los equipos son irreparables, debido a que la tecnología en la electrónica ha superado los ya existentes, así como se encuentra en el mercado equipos de mejor calidad. Y con más parámetros para una buena atención a la comunidad.

RECURSOS HUMANOS

El Hospital actualmente cuenta con el personal detallado en los cuadros adjuntos, nombrados y contratados en las diferentes modalidades.

Sin embargo el local que, que próximamente se inaugurará, tiene la capacidad de 120 camas, área techada 11,000 m²., por lo que se requerirá personal profesional, médico, enfermeras, tecnólogos, técnicos, personal administrativo, en las diferentes Áreas, para el buen funcionamiento, ya que contara con los servicios como demanda una institución de acuerdo a su nivel II-2.

ABASTECIMIENTO DE MEDICAMENTOS

Según información de la Jefa encargada de Farmacia los medicamentos se adquieren de acuerdo a licitaciones a nivel nacional los mismos que llegan oportunamente de acuerdo a petitorio de medicamentos.

Siendo las 12.30 del medio día se firmó la constatación en original y dos copias.

Recibido
08/09/11
Hora: 6.30 P.M.

**PRODUCCION DE ACTIVIDADES DE SALUD DE SERVICIOS DE HOSPITALIZACION
I SEMESTRE 2011**

DIRESA : ICA

HOSPITAL: SANTA MARIA DEL SOCORRO

PROVINCIA: ICA

DISTRITO: ICA

01. CONSULTA MEDICA EXTERNA REGULAR: 2011

SERVICIO	Atendidos	Atenciones
Medicina	1235	2466
Cirugia	1152	2344
Pediatría	1482	3759
Ginecología	1168	1915
Obstetricia	554	1774

Clinica	0	0
---------	---	---

Odontologia	2627	3937
-------------	------	------

02. N° MEDICOS Y HORAS TRABAJADAS EN CONSULTA MEDICAS EXTERNA REGULAR: AL 2011

SERVICIO	N° De Medicos que brindan consultas	N° de Horas trabajadas en Consulta Externa
Medicina	1	600
Cirugia	2	1200
Pediatría	2	1200
Ginecología	2	1200
Obstetricia	3	1800

03. CONSULTANTES AL ESTABLECIMIENTO EN CONSULTA EXTERNA: AL 2011

Atendidos por médico	5591
Atendidos por otro profesional	5551

04. CONSULTA EXTERNA SEGÚN TIPO DE PROFESIONAL AL 2011

Tipo de Profesional	Atendidos	Atenciones
Medico	5591	12258
Obstetiz	4356	9792
Odontólogo	2627	3937
Enfermera	1722	3689
Psicólogo	3181	5711

05. GESTANTES Y NACIMIENTOS ATENDIDOS: AL 2011

Nro de gestantes atendidas	278
Nro de gestantes controladas (>=4 cpn)	197

Numero de nacidos vivos	744
Niños con bajo peso al nacer (<2.5kg)	80
Niños prematuros (< 37 semanas)	70

06. INFECCION INTRAHOSPITALARIA: AL 2011

Numeros de pacientes	14
Personal asistencial	3
Personal administrativo	0

07. HOSPITALIZACION REGULAR: AL 2011

Servicio	Hospitalizacion					Atencion en emergencia
	Egresos	Estancias	Dias/Pac	Defunciones		
				Antes de 48 hrs	48 hrs y mas	
Medicina	246	632	576	0	2	2124
Cirugia	320	1376	1366	0	0	1358
Pediatría	282	1002	992	2	0	2072
Ginecología	46	184	184	0	0	86
Obstetricia	1052	2614	2832	0	0	1908
UCI	0	0	0	0	0	0
Clinica	0	0	0	0	0	0
Def. en Emergencia				0	0	0

NOTA: SE DEBE CONSIDERAR TODOS LOS DATOS EN CIFRAS ABSOLUTAS

08. EMERGENCIA AL 2011

SALA DE OBSERVACION	< 24 Horas		>= 24 Horas	
	N° de Pacientes en sala de Observacion	44	N° de Reingreso en sala de Observacion	4
	0	0		

ITAL
ADADO

SERVICIOS INTERMEDIOS: AL 2011

SERVICIOS / EXAMENES	Hospitaliz.	C. Externa	Emergencia	Otro
SERVICIO DE LABORATORIO	23090	25488	9962	0
Ex. Bioquímicos	6818	6660	1866	0
Ex. Hematológicos	11860	11618	6538	0
Ex. histológicos	0	0	0	0
Ex. Citológicos	0	0	0	0
Ex. Microbiológicos	2380	4514	1284	0
Ex. Inmunoserológicos	776	1408	274	0
Transfusiones de sangre	876	934	0	0
Prueba VIH	380	354	0	0
SERVICIOS DE RADIOLOGIA	660	1914	332	0
Radiografías tomadas	596	1784	332	0
Ex. Radiográficos	0	0	0	0
Ex. Ecograficos obstetricos	108	326	48	0
otros Ex. Ecograficos	64	130	0	0
Tomografías	0	0	0	0
ROPA LAVADA POR KILOS	27126	1194	11748	0
NUTRICION	56312	0	0	0
Raciones Pacient. Dietetica	18862		0	
Raciones para personal	37450	0	0	
FARMACIA	4598	3472	4296	5490
Recetas despachadas	4598	3472	4296	5490

10. PARTOS AL 2011

Partos normales	568
Otros partos distocicos	284
Total de partos atendidos en el Estab.	852
Partos en el domicilio	0
Partos en casas de espera	0

11. INTERVENCIONES QUIRURGICAS: AL 2011

Cirugía Mayor	Cesáreas	290
	Traumatología/Ortopedica	24
	Cardiovasculares	40
	CIRUGIA PEDIATRICA	0
	Torácicas	0
	Urológicas	0
	Oncológicas	0
	Gastrointestinales	0
	Otras cirugías mayores	224
	Cirugía Menor	PQRR: Ligadura de trompas (Minilap)
PQRR: Vasectomía		0
Legrado uterino por aborto		88
Legrado uterino por otras causas		0
Otras cirugías menores		38
N° de Sala de operación utilizados		1
Atenciones en U. Hemodialisis		0
N° de intervenciones Quirurgicas Programadas		0
N° de intervenciones Quirurgicas suspendidas		0
Total Intervenciones Quirurgicas realizadas		708
N° de horas quirurgicas disponibles	0	
N° de horas quirurgicas efectivas	0	
N° de pacientes Operados	708	
N° de pacientes reintervenidos	0	
N° de pacientes con Encefalopatía Hipóxica Post- acto quirurgico	0	
N° de defunciones en el Centro Quirurgico	0	
Numero de Necropsias Realizadas	0	

12. DISTRIBUCION DE CONSULTORIOS EN SERVICIOS DE CONSULTA EXTERNA: AL 2011

Servicios	Nro Consultorios	
	Físicos	funcionales
MEDICINA	4	7
Medicina general	1	1
Gastroenterología		1
Cardiología		
Dermatología		1
Neurología		
Psiquiatría	1	1
Reumatología		1
Geriatría		
Otros	2	2
CIRUGIA	3	3
Cirugia general	1	1
Oftalmología		
Otorrinolaringología	1	1
Traumatología	1	1
Otros		
PEDIATRIA	3	3
GINECOLOGIA	3	3
OBSTETRICIA	1	1
GINECO-OBSTETRICIA	2	2
ODONTOLOGIA	2	2
PSICOLOGIA	1	1
PROGRAMAS	5	5

13. MORTALIDAD MATERNA PERINATAL AL 2011

Mortalidad	< 48 Hrs	48 hrs y +
N° de Muertes maternas	0	0
N° de Muertes Neonatal Precoz	0	0
N° de Muertes Neonatal tardía	0	0
N° de muertes infantiles	2	0
N° de muertes de la niñez	0	0

N° de defunciones fetales 4

29-DISTRIBUCION DE CAMAS POR SERVICIO

Servicios	Arquitectónicas	Presupuestas	Total en Funcionamiento
Medicina			16
Cirugía			19
Pediatría			23
Ginecología			8
Obstetricia			36
Emergencia			0
UCI Integral			0
Centro Quirurgico			0
Centro Obstetrico			6
Neonatología			21
Medicina Nuclear			0



ESTADÍSTICA E INFORMÁTICA

EVALUACION MENSUAL DE CONSULTORIO EXTERNO Y OTROS SERVICIOS AÑOS 2011 - ATENCIONES

ACTIVIDADES CONSULTORIO EXTERNO	MESES DEL AÑO 2011												TOTAL	
	ENE	FEB	MAR	ABR	MAY	JUN	JUL	AGO	SET	OCT.	NOV	DIC		IV TRIM
MEDICINA INTERNA	268	295	476	524	521	382	497						0	2963
PEDIATRIA	564	521	622	611	743	698	569						0	4328
CIRUGIA	316	386	248	382	514	498	376						0	2720
GINECO	298	371	321	272	314	339	252						0	2167
OBSTETRICIA	349	228	284	330	317	266	261						0	2035
TOTAL	1795	1801	1951	2119	2409	2183	1955	0	0	0	0	0	0	14213
OTROS SERVICIOS													0	0
MATERNOPERINATAL	114	53	97	54	330	79	17						0	744
PLANIFICACION FAMILIAR	193	212	289	402	272	231	298						0	1897
BAJO RIESGO OBSTETRICO	269	124	168	173	225	153	254						0	1366
ODONTOLOGIA	165	154	298	915	830	1596	1006						0	4953
CRECIMIENTO Y DESARROLLO	507	371	502	922	627	759	577						0	4265
MED. FISICA Y REHAB.	211	116	192	136	249	262	243						0	1409
INMUNIZACIONES	455	750	585	604	1060	820	939						0	5213
PSICOLOGIA	101	266	325	128	338	269	402						0	1823
PSICOPROFILAXIS	0	0	0	343	164	62	569						0	369
OTROS	106	182	368	681	1271	1530	1607						0	5745
TOTAL	2121	2228	2824	4358	5366	5761	5343	0	0	0	0	0	0	28061
TOTAL GENERAL	3916	4029	4775	6477	7775	7944	7298	0	0	0	0	0	0	7272



EVALUACION MENSUAL DE CONSULTORIO EXTERNO Y OTROS SERVICIOS AÑOS 2011 - ATENDIDOS

ACTIVIDADES CONSULTORIO EXTERNO	MESES DEL AÑO 2011												TOTAL				
	ENE	FEB	MAR	I TRIM	ABR	MAY	JUN	II TRIM	JUL	AGO	SET	III TRIM		OCT	NOV	DIC	IV TRIM
	MEDICINA INTERNA	188	126	265	579	226	261	169	656	211				211			
PEDIATRIA	358	310	283	951	171	219	141	531	146			146				0	1628
CIRUGIA	171	237	121	529	187	219	217	623	155			155				0	1307
GINECO	205	253	145	603	182	219	164	565	160			160				0	1328
OBSTETRICIA	125	79	69	273	76	109	96	281	81			81				0	635
TOTAL	1047	1005	883	2935	842	1027	787	2656	753	0	0	753	0	0	0	0	6324
OTROS SERVICIOS				0				0				0				0	0
MATERNAL PERINATAL	86	14	53	153	36	113	38	187	17			17				0	357
PLANIFICACION FAMILIAR	168	129	145	442	163	52	19	234	72			72				0	748
BAJO RIESGO OBSTETRICO	167	32	41	240	32	88	49	169	80			80				0	489
ODONTOLOGIA	91	83	225	399	709	673	795	2177	335			335				0	2911
CRECIMIENTO Y DESARROLLO	506	175	137	818	453	226	218	897	47			47				0	1762
MED. FISICA Y REHAB.	67	11	37	115	33	58	42	133	32			32				0	280
INMUNIZACIONES	419	583	249	1251	181	699	352	1232	208			208				0	2691
PSICOLOGIA	54	166	222	442	65	231	174	470	287			287				0	1393
PSICOPROFILAXIS	0	0	0	0	111	75	29	215	0			0				0	405
OTROS	61	69	208	338	508	922	1097	2527	986			986				0	3851
TOTAL	1619	1262	1317	4198	2291	3137	2813	8241	2064	0	0	2064	0	0	0	0	1450
TOTAL GENERAL	2666	2267	2200	7133	3133	4164	3600	10897	2817	0	0	2817	0	0	0	0	2084

PERSONAL ACTIVO (NOMBRADO Y CONTRATADO)

UNIDAD EJECUTORA:

405 HOSPITAL SOCORRO

CARRERAS / NIVELES REMUNERATIVOS	PEAS		
	NOMBRADOS	CONTRATADOS	TOTAL
PERSONAL ADMINISTRATIVO	39	2	41
DIRECTIVOS	4		4
F-5			0
F-4	1		1
F-3	2		2
F-2			0
F-1	1		1
PROFESIONALES	17		18
SP-A	1		1
SP-B	3		3
SP-C	4		4
SP-D	4	1	5
SP-E	3		3
SP-F	2		2
TECNICOS	18	1	19
ST-A	6		6
ST-B	5		5
ST-C	3		3
ST-D	3		3
ST-E	1	1	2
ST-F			0
PROFESIONALES DE LA SALUD	119	7	126
MEDICOS	40	4	44
NIVEL 5	9		9
NIVEL 4	7		7
NIVEL 3	12		12
NIVEL 2	4		4
NIVEL 1	8	4	12
ENFERMERAS	39	1	40
NIVEL VIII	10		10
NIVEL VII	6		6
NIVEL VI	3		3
NIVEL V	8		8
NIVEL IV	12	1	13
OBSTETRICES	13	1	14
NIVEL VIII	5		5
NIVEL VII	5		5
NIVEL VI			0
NIVEL V	2		2
NIVEL IV	1	1	2
CIRUJANO DENTISTA	5	0	5
NIVEL VIII	2		2
NIVEL VII	1		1
NIVEL VI	2		2
NIVEL V			0

GOBIERNO REGIONAL ICA
DIRECCION REGIONAL SALUD ICA
HOSPITAL SANTA MARÍA DEL SOCORRO

LUCIA HERNANDEZ DE LA CRUZ
del AREA DE REMUNERACIONES

GOBIERNO REGIONAL ICA
DIRECCION REGIONAL SALUD ICA
HOSPITAL SANTA MARÍA DEL SOCORRO

ECO. OTILIA E. MORALES CA
JEFE DE LA UNIDAD DE PERSONO

TECNOLOGOS MEDICOS	2	0	2
NIVEL VIII			0
NIVEL VII			0
NIVEL VI			0
NIVEL V			0
NIVEL IV	2		2
NIVEL III			0
NIVEL II			0
NIVEL I			0
OTROS PROFESIONALES DE LA SALUD	20	1	21
NIVEL VIII			0
NIVEL VII			0
NIVEL VI	4		4
NIVEL V	5		5
NIVEL IV	11	1	12
NIVEL III			0
NIVEL II			0
NIVEL I			0
ASISTENCIALES NO PROFESIONALES DE LA SALUD	127	6	133
PROFESIONALES	1	0	1
SP-A			0
SP-B			0
SP-C			0
SP-D	1		1
SP-E			0
SP-F			0
TECNICOS	126	6	132
ST-A	42		42
ST-B	36		36
ST-C	24		24
ST-D	11	6	17
ST-E	13		13
ST-F			0
TOTAL	285	15	300

Sep-11

GOBIERNO REGIONAL ICA
DIRECCION REGIONAL SALUD ICA
HOSPITAL SANTA MARIA DEL SOCORRO
LIC. LUCY HERNANDEZ DE LA CRUZ
EN AREA DE REMUNERACIONES

GOBIERNO REGIONAL DE ICA
DIRECCION REGIONAL DE SALUD-ICA
HOSPITAL SANTA MARIA DEL SOCORRO
ECO. OTICIA B. MORALES CAHUA
IEFE DE LA UNIDAD DE PERSONAL

RELACION DE PERSONAL CONTRATADO POR CAS-PROGRAMA POR RESULTADOS (PPR)
ESTRATEGIA SANITARIA
MES DE AGOSTO DEL 2011
RECURSOS ORDINARIOS

N°	APELLIDOS Y NOMBRES	F.F.	META	RECIB N°	MONTO	N° DE RUC	UNIDAD	CARGO
01	GARCIA DIAZ VICTOR JOSE	R.O.	0047	00049	3,000.00	10215545577	TBC-ITS/VIH	MEDICO
02	PORTILLA GONZALES ZAYDA TANIA	R.O.	047	00022	1,500.00	10298216084	VIH, SIDA Y TBC	PSICOLOGA
03	SEVILLANO CHACALTANA VILMA MILAGROS	R.O.	047	0019	1,500.00	10405518321	VIH/SIDA	OBSTETRIZ
04	HERNANDEZ HUARCAYA ROSARIO PILAR	R.O.	047	00898	1,500.00	10215594039	VIH/SIDA	OBSTETRIZ
05	CACERES QUIJANDRIA MARIBEL KARINA	R.O.	069	0006	1,500.00	10221969677	LABORATORIO CLINICO	BIOLOGA
06	BERNAOLA AQUIJE CYNTHIA IVONNE	R.O.	043	000014	1,500.00	10417606969	LABORATORIO CLINICO	BIOLOGA
07	QUIJAITE ALFARO PATRICIA EDITH	R.O.	068	000128	1,500.00	10406987545	NUTRICION	NUTRICIONISTA
08	HERNANDEZ LUJAN SILVIA ROSA	R.O.	047	00062	1,500.00	10215745495	ESNPC, ITS, VIH/SIDA	ENFERMERA
09	ANCHANTE MIRANDA LETICIA LILIANA	R.O.	47	000161	1,500.00	10214641807	VIH/SIDA	ENFERMERA
10	ESCATÉ ESPINOZA LUPE DEL PILAR	R.O.	035	0007	1,500.00	10431061550	EDA-IRA	ENFERMERA
11	PALOMINO HUAMAN KARINNA JANETTE	R.O.	035	00082	1,500.00	10400032519	ESTRATINMUNIZACIONE	ENFERMERA
12	QUISPE NAVARRETE BACILISA LUZ	R.O.	035	00040	1,500.00	10401673909	CREC	ENFERMERA
13	GARCIA HERNANDEZ MARIA VERONICA	R.O.	047	00032	1,500.00	10215793422	VIH/SIDA	ENFERMERA
14	QUESADA ALEJOS ZAYDA MASSIELLE	R.O.	069	00005	1,000.00	10442391306	ESTRAT. INMUNIZACION	ENFERMERA
15	HINOSTROZA HUAMANI KELLY MALENA	R.O.	068	00040	1,500.00	10215386193	ADULTO MAYOR	TEC. DE ENFERMERIA
16	TORRES ROJAS CORINA DORA GRACIELA	R.O.	047	0021	1,500.00	10406620269	VIH/SIDA	ENFERMERA
17	VALENCIA ROJAS JOSE LUIS	R.O.	069	0008	1,500.00	10215612126	EST. SANIT. TUBERC.	OBSTETRIZ
18	SANDOVAL CRISPIN ELENA YESICA	R.O.	043	00055	1,500.00	10215476630	EST. SANIT. TUBERC.	ENFERMERO
19	CACERES MALDONADO SONIA LUZ	R.O.	071	00006	1,000.00	10215681357	LABORATORIO CLINICO	ENFERMERA
20	YNJANTE TIPIANA MAGDA MARIBEL	R.O.	043	00051	1,000.00	10215707461	LABORATORIO CLINICO	TEC. DE LABORATORIO
21	SOTOMAYOR NOLAZCO JORGE LUIS	R.O.	043	00019	1,000.00	10412625477	TUBERCULOSIS	TEC. ENFERMERIA
22	VASQUEZ GUERRERO LUIS ALBERTO	R.O.	069	000109	1,000.00	10084221070	EST. SANIT. TUBERC.	TEC. ENFERMERIA
23	LLOCLA MUÑANTE JOSE ELISEO	R.O.	043	00056	1,000.00	10427782731	EST. SANIT. TUBERCUL	TEC. ENFERMERIA
24	QUISPE QUIJAITE JUANA DEL SOCORRO	R.O.	047	00059	2,500.00	10447822003	UNIDAD DE ESTADISTICA	TEC. ENFERMERIA
25	CANELA VILCA JOEL JORGE	R.O.	071	00005	600.00	10409336723	ENFERMERIA	APOYO EN DIGITACION
26	MARTINEZ ORMEÑO MONICA AMPARO	R.O.	069	00104	600.00	10215698888	D. ADM	ANOTADOR
27	HUACHUA CHOQUE MIRTHA FAVIOLA	R.O.	068	0006	600.00	10802451348	LAVANDERIA	ANOTADOR
28	HERNADEZ MUCHAIPINA YULIANA PATR	R.O.	069	0006	600.00	10423719279	ENFERMERIA	ANOTADOR
29	MARCOS GUTIERREZ BRIDIAN ELSA	R.O.	069	00010	600.00	10215557851	ENFERMERIA	ANOTADOR
30	SORIANO HUAYANCA LAURA YSELA	R.O.	0035	0002	600.00	10427316578	ESTADISTICA	ANOTADOR
31	UCHUYA MARQUEZ DANILO ANTONIO	R.O.	047	00005	600.00	10409122871	UPER	ANOTADOR
32	CABRERAVALLDIVIA FLOR VICTORIA	R.O.	071	0002	600.00	10214654062	EMERGENCIA	ANOTADOR
33	LUIS DANIEL ZAMBRANO CERNA	R.O.	069	00022	3,500.00	10214263217	LABORATORIO	MEDICO
TOTAL					43,800.00			

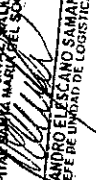
GOBIERNO REGIONAL TACNA
DIRECCION REGIONAL DE SALUD
HOSPITAL REGIONAL MARIA DEL SOCORRO

ALEJANDRO EL ESCANO SAMANIEGO
 JEFE DE UNIDAD DE LOGISTICA

**RELACION DE PERSONAL CONTRATADO POR CAS
MES DE AGOSTO DEL 2011
DONACIONES Y TRANSFERENCIAS**

N°	APELLIDOS Y NOMBRES	F.F.	META	RECIB N°	MONTO	N° DE RUC	UNIDAD	CARGO
01	JIMENEZ MENDOZA LISBETH MERY	DyT	077	000290	900.00	10215594047	SIS	DIGITADORA
02	LOVATTO RAMOS ROSA MARIA	DyT	077	00085	900.00	10215577894	SIS	DIGITADORA
03	MATTA UCHUYA FREDDY RAUL	DyT	077	00035	900.00	10444717713	SIS	DIGITADOR
04	NAVEA DONAYRE WILLIAM	DyT	077	00048	900.00	10423328822	SIS	DIGITADOR
05	FIGUEROA GONZALES ELVIRA	DyT	077			10419091231	SIS	ENFERMERA
06	LENGUA HERNANDEZ ROCIO NILDA	DyT	025	00050	900.00	10215448920	SALA DE OPERACIÓN	ENFERMERA
07	CASIA ORELLANA SILVIA	DyT	012	E001-16	900.00	10215761431	SERV. NEONATOLOGIA	ENFERMERA
08	SIANCAS RIVERA ZENITH GUISELA	DyT	012	00087	900.00	10214179640	DPTO. DE GINECOLOG	OBSTETRIZ
09	JESSICA MARIA NEYRA AGUADO	DyT	012	00042	900.00	10417274656	DPTO. DE GINECOLOG	OBSTETRIZ
TOTAL					7,200.00			

REGION REGIONAL ICA
 HOSPITAL SANTA MARIA DEL SOCORRO

ALEJANDRO ESTEBAN RAMIREZ
 JEFE DE UNIDAD DE LOGISTICA

**RELACION DE PERSONAL CONTRATADO POR CAS
MES DE AGOSTO DEL 2011
RECURSOS DIRECTAMENTE RECAUDADOS**

N°	APELLIDOS Y NOMBRES	F.F.	META	RECIB N°	MONTO	N° DE RUC	UNIDAD	CARGO
01	YARASCA HUAMAN YUDDY ESTHER	RDR	019	00106	1200.00	10215295988	SERV. ENFERMERIA	IRA-EDA-SIEN
02	ROMAN VILCA MARIA DEL ROSARIO	RDR	019	000221	900.00	10215461870	SERVICIO DE LIMPIEZA	LIMPIEZA
03	CORNEJO LAOS GUILIANA REBECA	RDR	001	000308	1000.00	10214436715	UNIDAD DE ECONOMIA	FONDO ROTATORIO
04	RAMOS MUÑOZ ROSALIA	RDR	001	000137	900.00	10086154817	DEP. DE ENFERMERIA	SECRETARIA
05	VICUÑA SOTELO MARIELA MARGARITA	RDR	001	000309	900.00	10215496886	UNIDAD DE PERSONAL	SECRETARIA
06	OGNIO HUAMAN CHARLIE FERNANDO	RDR	001	000147	900.00	10417155321	UNIDAD DE LOGISTICA	SISTEMA SIGA
07	MORALES CARMONA FLOR DE MARIA	RDR	001	001123	900.00	10410983317	UNIDAD DE ECONOMIA	SECRETARIA
08	ORMEÑO MOQUILLAZA ISIDRO GERMAN	RDR	019	00112	900.00	10214595686	SERVICIOS DE RAYOS	TECNICO EN RAYOS
09	MALAGA GUTIERREZ DANY LUIS	RDR	030	00253	900.00	10416460367	SERVICIO DE FARMAC	DIGITADOR SISMED
10	ANGULO TIPIANA MIRIAM GRISELDA	RDR	001	000140	900.00	10215734337	UNIDAD DE ECONOMIA	ENCARGADA SIAF
11	GAMONAL ZEGARRA LUIS ANDRES	RDR	001	000164	900.00	10405977368	UNIDAD DE LOGISTICA	PATRIMONIO
12	GRIMALDO CORDOVA JUANA ANDREA	RDR	019	000106	900.00	10214344047	SERV. ENFERMERIA	TEC. EN ENFERMERIA
13	CARLOS CAMPOS HELEDY	RDR	001	000102	900.00	10421009002	U. DE ESTADISTICA	SECRETARIA
14	CARRERA CORNEJO DE ABREGU OTILIA	RDR	019	00177	900.00	10215087765	SERV. ENFERMERIA	TEC. EN ENFERMERIA
15	HUAMAN YARASCA LILIANA MARIA	RDR	019	00049	900.00	10803853709	SERVICIO DE LAVANDE	COSTURA
16	MELLENDEZ RAMOS RUTH NELLY	RDR	019	00039	900.00	10215484047	SERVICIO DE LIMPIEZA	LIMPIEZA
17	HUAROTO OCHANTE ERIKA	RDR	001	00074	1000.00	10422647185	UNIDAD DE LOGISTICA	SISTEMA SIGA
18	BELLIDO VILCA ALFREDO FIDEL	RDR	019	000285	900.00	10214395512	SERV.LAVANDERIA	LAVANDERIA
19	MATA CARRERA ROSA ELVIRA	RDR	019	00018	900.00	10402574521	SERV.LAVANDERIA	LAVANDERIA
20	LOPEZ APARCANA WALTER ANTONIO	RDR	019	00065	900.00	10415274781	VIGILANCIA	GUARDIAN
21	CORDOVA SOLOGORRE YALILI	RDR	001	00050	1,200.00	10425751412	UNIDAD DE LOGISTICA	SIST. SEACE
				TOTAL	19,700.00			

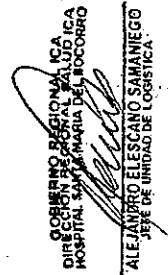
 GOBIERNO REGIONAL ICA
 DIRECCION REGIONAL SALUD ICA
 HOSPITAL SANTA MARIA DEL SOCORRO
 ALEJANDRO ELEASCANO SAMANIEGO
 JEFE DE UNIDAD DE LOGISTICA

PERSONAL COANTRATADO POR SERVICIOS ESPECIFICOS

NOMBRES	MES	REMUNERAC	SERVICIO/UNID
JOSE LUIS CRUZ URIBE	AGOSTO	750.00	UNIDA LOGISTICA
SANDRA MARIA MAYURI DONAYRE	AGOSTO	750.00	UNIDAD LOGISTICA
VICTOR ALEXANDER MEDINA RAMOS	AGOSTO	750.00	VIGILANTE
MIDUA ANTUANET TITO GUTIERREZ	AGOSTO	750.00	TEC. ENFERMERIA
CARLOS ALBERTO HERNANDEZ MUÑOZ	AGOSTO	750.00	SOPORTE TECNICO
MARIA ELENA CASTRO DE ALVAREZ	AGOSTO	750.00	ESTADISTICA
MERCEDES M.- YEMHENG CHANG	AGOSTO	750.00	FARMACIA
CARMEN ROSA ANCHANTE GARCIA	AGOSTO	750.00	TEC. ENFERMERIA
H. DELIA CASTILLON CHUQUISPUMA	AGOSTO	900.00	FARMACIA
CLEYVER JESUS LARA ESPINOZA	AGOSTO	750.00	CHOFER
MILAGROS ALEJANDRO RAMOS CARBAJO	AGOSTO	600.00	MEDICINA FISICA
ELIZABETH LUISA CABRERA DONAYRE	AGOSTO	600.00	OBSTETRIZ
FELIPE MARTIN PINEDA MORAN	AGOSTO	1600.00	OPE
YESSICA MELCHORA CARDENAS CHUMBIAUCA	AGOSTO	1,00.00	
LUIS ALFREDO NUÑEZ JOSELLI	AGOSTO	3794.00	PSIQUIATRA
JOSEFA AIDA TENORIO DE RODRIGUEZ	AGOSTO	750.00	
JOSE LUIS HUAMANMI S ULCA	AGOSTO	750.00	FARMACIA
NANCY POMA POMA	AGOSTO	600.00	TEC. ENFERMERIA

GOBIERNO REGIONAL TACNA
 DIRECCION GENERAL DE SALUD
 HOSPITAL GENERAL DE TACNA
 ALEJANDRO ESCOBAR JARAMA
 JEFE DE CONSULTA DE LOGISTICA

**RELACION DE PERSONAL CONTRATADO POR CAS
MES DE AGOSTO DEL 2011
RECURSOS DIRECTAMENTE RECAUDADOS**

N°	APELLIDOS Y NOMBRES	F.F.	META	RECIB N°	MONTO	N° DE RUC	UNIDAD	CARGO
01	YARASCA HUAMAN YUDDY ESTHER	RDR	019	00106	1200.00	10215295988	SERV. ENFERMERIA	IRA-EDA-SIEN
02	ROMAN VILCA MARIA DEL ROSARIO	RDR	019	000221	900.00	10215461870	SERVICIO DE LIMPIEZA	LIMPIEZA
03	CORNEJO LAOS GUILIANA REBECA	RDR	001	000308	1000.00	10214436715	UNIDAD DE ECONOMIA	FONDO ROTATORIO
04	RAMOS MUÑOZ ROSALIA	RDR	001	000137	900.00	10086154817	DEP. DE ENFERMERIA	SECRETARIA
05	VICUÑA SOTELO MARIELA MARGARITA	RDR	001	000309	900.00	10215496886	UNIDAD DE PERSONAL	SECRETARIA
06	IGNIO HUAMAN CHARLIE FERNANDO	RDR	001	000147	900.00	10417155321	UNIDAD DE LOGISTICA	SECRETARIA
07	MORALES CARMONA FLOR DE MARIA	RDR	001	00123	900.00	10410983317	UNIDAD DE ECONOMIA	SISTEMA SIGA
08	ORMEÑO MOQUILLAZA ISIDRO GERMAN	RDR	019	00112	900.00	10214595686	SERVICIOS DE RAYOS	SECRETARIA
09	MALAGA GUTIERREZ DANY LUIS	RDR	030	00253	900.00	10416460367	SERVICIO DE FARMACIA	TECNICO EN RAYOS
10	ANGULO TIPIANA MIRIAM GRISELDA	RDR	001	000140	900.00	10215734337	UNIDAD DE ECONOMIA	DIGITADOR SISMED
11	GAMONAL ZEGARRA LUIS ANDRES	RDR	001	000164	900.00	10405977368	UNIDAD DE LOGISTICA	ENCARGADA SIAF
12	GRIMALDO CORDOVA JUANA ANDREA	RDR	019	000106	900.00	10214344047	SERV. ENFERMERIA	PATRIMONIO
13	CARLOS CAMPOS HELEDY	RDR	001	000102	900.00	10421009002	U. DE ESTADISTICA	TEC. EN ENFERMERIA
14	CARRERA CORNEJO DE ABREGU OTILIA	RDR	019	00177	900.00	10215087765	SERV. ENFERMERIA	SECRETARIA
15	HUAMAN YARASCA LILIANA MARIA	RDR	019	00049	900.00	10803853709	SERVICIO DE LAVANDE	TEC. EN ENFERMERIA
16	MELENDEZ RAMOS RUTH NELLY	RDR	019	00039	900.00	10215484047	SERVICIO DE LIMPIEZA	COSTURA
17	HUAROTO OCHANTE ERIKA	RDR	001	00074	1000.00	10422647185	UNIDAD DE LOGISTICA	LIMPIEZA
18	BELLIDO VILCA ALFREDO FIDEL	RDR	019	000285	900.00	10214395512	SERV. LAVANDERIA	SISTEMA SIGA
19	MATA CARRERA ROSA ELVIRA	RDR	019	00018	900.00	10402574521	SERV. LAVANDERIA	LAVANDERIA
20	LOPEZ APARCANA WALTER ANTONIO	RDR	019	00065	900.00	10415274781	VIGILANCIA	LAVANDERIA
21	CORDOVA SOLOGORRE YALILI	RDR	001	00050	1,200.00	10425751412	UNIDAD DE LOGISTICA	GUARDIAN
				TOTAL	19,700.00			SIST. SEACE

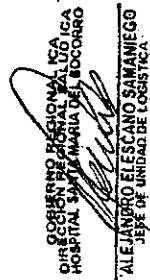
 DIRECTOR GENERAL
 HOSPITAL SANTA MARIA DEL SOCORRO
 Jefe de Unidad de Logística

PERSONAL COANTRATADO POR SERVICIOS ESPECIFICOS

NOMBRES	MES	REMUNERAC	SERVICIO/UNID
JOSE LUIS CRUZ URIBE	AGOSTO	750.00	UNIDA LOGISTICA
SANDRA MARIA MAYURI DONAYRE	AGOSTO	750.00	UNIDAD LOGISTICA.
VICTOR ALEXANDER MEDINA RAMOS	AGOSTO	750.00	VIGILANTE
MIDUA ANTUANET TITO GUTIERREZ.	AGOSTO	750.00	TEC. ENFERMERIA
CARLOS ALBERTO HERNANDEZ MUÑOZ	AGOSTO		SOPORTE TECNICO
MARIA ELENA CASTRO DE ALVAREZ	AGOSTO	750.00	ESTADISTICA
MERCEDES M.- YEMHENG CHANG	AGOSTO	750.00	FARMACIA
CARMEN ROSA ANCHANTE GARCIA	AGOSTO	750.00	TEC. ENFERMERIA
H. DELIA CASTILLON CHUQUISPUMA	AGOSTO	900.00	FARMACIA
CLEYVER JESUS LARA ESPINOZA.	AGOSTO	750.00	CHOFER
MILAGROS ALEJANDRO RAMOS CARBAJO	AGOSTO	600.00	MEDICINA FISICA
ELIZABETH LUISA CABRERA DONAYRE	AGOSTO	600.00	OBSTETRIZ
FELIPE MARTIN PINEDA MORAN	AGOSTO	1600.00	OPE
YESSICA MELCHORA CARDENAS CHUMBIAUCA	AGOSTO	1,00.00	
LUIS ALFREDO NUÑEZ JOSELLI	AGOSTO	3794.00	PSIQUIATRA
JOSEFA AIDA TENORIO DE RODRIGUEZ	AGOSTO	750.00	
JOSE LUIS HUAMANMI S ULCA	AGOSTO	750.00	FARMACIA
NANCY POMA POMA	AGOSTO	600.00	TÉC. ENFERMERIA

GOBIERNO REGIONAL AYACUCHO
 DIRECCION REGIONAL DE SALUD
 HOSPITAL SAN FRANCISCO DE ASIS
 ALEJANDRO TELESCANO
 JEFE DE UNIDAD DE LOGISTICA

CUADRO DE COSTO CRECIMIENTO VEGETATIVO DEL HOSPITAL SANTA MARIA DEL SOCORRO

PLIEGO : 449 - GOBIERNO REGIONAL DEL DEPARTAMENTO DE ICA
 U. E. : 405 - HOSPITAL SANTA MARIA DEL SOCORRO

GRUPO OCUPACIONAL	NIVEL	N° PEAS	REMUN.	CARGA SOCIAL	GUARDIA	AETA	ASIST. NUTRI.	ESCOLARIDAD	AGUINALDO JULIO-DICIEMBRE	CARGA SOCIAL AGUI	REMUN. MENSUAL	TOTAL MENSUAL POR PEAS	TOTAL ANUAL
DIRECTIVOS													
DIRECTOR PROG. SECTORIAL	F-3	11	1,444.92	130.04		800.00	100.00	4400.00	6600.00	594.00	2,474.96	27,224.59	338,289.09
DIRECTOR SIST. ADMINISTRATI	F-3	3	1,444.92	130.04		800.00	100.00	1200.00	1800.00	162.00	2,474.96	7,424.89	92,280.66
DIRECT. PROG. SECTORIAL	F-2	28	1,244.92	112.04		800.00	100.00	11200.00	16800.00	1512.00	2,256.96	63,194.96	787,851.50
PROFESIONAL MEDICO													
ANATOMIA PATOLOGICA													
ANESTESIOLOGIA	15	1	3,068.03	276.12	700.04	570.00	100.00	400.00	600.00	54.00	4,714.19	4,714.19	57,624.31
ANESTESIOLOGIA OBSTETRICA	15	3	3,068.03	276.12	700.04	570.00	100.00	1200.00	1800.00	162.00	4,714.19	14,142.58	172,872.94
CARDIOLOGIA	15	1	3,068.03	276.12	700.04	570.00	100.00	400.00	600.00	54.00	4,714.19	4,714.19	57,624.31
CARDIOLOGIA PEDIATRICA	15	1	3,068.03	276.12	700.04	570.00	100.00	400.00	600.00	54.00	4,714.19	4,714.19	57,624.31
CIRUGIA GENERAL	15	3	3,068.03	276.12	700.04	570.00	100.00	1200.00	1800.00	162.00	4,714.19	14,142.58	172,872.94
CIRUGIA PEDIATRICA	15	2	3,068.03	276.12	700.04	570.00	100.00	800.00	1200.00	108.00	4,714.19	9,428.39	115,248.82
ENDOCRINOLOGIA	15	1	3,068.03	276.12	700.04	570.00	100.00	400.00	600.00	54.00	4,714.19	4,714.19	57,624.31
GERIATRIA	15	1	3,068.03	276.12	700.04	570.00	100.00	400.00	600.00	54.00	4,714.19	4,714.19	57,624.31
GINECO OBSTETRA	15	3	3,068.03	276.12	700.04	570.00	100.00	1200.00	1800.00	162.00	4,714.19	14,142.58	172,872.94
MEDICINA EMERGENCIAS Y DE	15	1	3,068.03	276.12	700.04	570.00	100.00	400.00	600.00	54.00	4,714.19	4,714.19	57,624.31
MEDICINA FISICA Y REHABILITA	15	1	3,068.03	276.12	700.04	570.00	100.00	400.00	600.00	54.00	4,714.19	4,714.19	57,624.31
MEDICINA INTENSIVA	15	1	3,068.03	276.12	700.04	570.00	100.00	400.00	600.00	54.00	4,714.19	4,714.19	57,624.31
MEDICINA INTERNA	15	1	3,068.03	276.12	700.04	570.00	100.00	400.00	600.00	54.00	4,714.19	4,714.19	57,624.31
NEONATOLOGIA	15	2	3,068.03	276.12	700.04	570.00	100.00	800.00	1200.00	108.00	4,714.19	9,428.39	115,248.82
NEUMOCLOGIA	15	1	3,068.03	276.12	700.04	570.00	100.00	400.00	600.00	54.00	4,714.19	4,714.19	57,624.31
NEUROCIRUGIA	15	1	3,068.03	276.12	700.04	570.00	100.00	400.00	600.00	54.00	4,714.19	4,714.19	57,624.31
NEUROLOGIA	15	1	3,068.03	276.12	700.04	570.00	100.00	400.00	600.00	54.00	4,714.19	4,714.19	57,624.31
NEUROLOGIA PEDIATRICA	15	1	3,068.03	276.12	700.04	570.00	100.00	400.00	600.00	54.00	4,714.19	4,714.19	57,624.31
OFTALMOLOGIA	15	1	3,068.03	276.12	700.04	570.00	100.00	400.00	600.00	54.00	4,714.19	4,714.19	57,624.31
ONCOLOGIA MEDICA	15	1	3,068.03	276.12	700.04	570.00	100.00	400.00	600.00	54.00	4,714.19	4,714.19	57,624.31
ORTOPEDIA Y TRAUMATOLOGIA	15	1	3,068.03	276.12	700.04	570.00	100.00	400.00	600.00	54.00	4,714.19	4,714.19	57,624.31
OTORRINOLARINGOLOGIA	15	1	3,068.03	276.12	700.04	570.00	100.00	400.00	600.00	54.00	4,714.19	4,714.19	57,624.31

Nombre del estudio de preinversión a nivel de perfil:
"Reconstrucción de la infraestructura y mejoramiento de la capacidad resolutoria de los servicios de salud del Hospital Santa María del Socorro- Ica"

Código SNIP

7 4 5 0 5

Años	FLUJO COSTOS DE PROYECTO - brecha (con impuesto)											
	2011	2012	2013	2014	2015	2016	2017	2018	2019	2020	2021	2022
Tecnico Farmacia	0	0	0	0	0	0	0	0	0	0	0	0
Personal Nutrición	28,053	37,404	56,106	46,755	37,404	37,404	46,755	46,755	46,755	46,755	28,053	37,404
Personal Lavandería	5,376	10,752	21,504	16,128	16,128	16,128	21,504	21,504	21,504	21,504	5,376	10,752
Profesores de estimulación temp e inicial	52,610	52,610	52,610	63,132	63,132	63,132	63,132	63,132	63,132	63,132	52,610	52,610
Técnicos de Educación	53,760	53,760	53,760	60,480	60,480	60,480	60,480	60,480	60,480	60,480	53,760	53,760
Personal Servicios Generales *Choleros, mantenimiento, etc.	0	0	0	0	0	0	0	0	0	0	0	0
Otros	0	0	0	0	0	0	0	0	0	0	0	0
TOTAL DE PERSONAL ADMINISTRATIVO	121,008	201,680	231,932	211,764	201,680	221,848	221,848	231,932	231,932	231,932	121,008	201,680

Años	FLUJO COSTOS DE PROYECTO - brecha (con impuesto)											
	2009	2010	2011	2012	2013	2014	2015	2016	2017	2018	2019	2020
BIENES/MATERIALES E INSUMOS MEDICOS												
Atenciones asistenciales Finales e Intermedias	1,045,305	1,288,383	1,624,270	1,940,692	2,346,792	2,332,531	2,357,937	2,388,572	2,419,649	2,451,099	2,484,477	2,516,773
Anatomía Patológica	28,152	31,070	34,752	38,092	42,042	41,438	41,922	42,467	43,024	43,584	44,153	44,716
OTROS:												
Servicio Nutrición e Investigación	147,419	148,723	156,752	175,103	198,302	184,980	176,646	178,941	181,269	183,625	185,761	188,176
Servicio Lavandería(Kilos ropas)	14,214	15,608	17,862	20,512	23,797	22,751	22,439	22,729	23,022	23,380	23,570	23,877
Luz	120,499	153,072	197,933	240,810	297,360	301,226	305,142	309,107	313,127	317,198	321,051	325,225
Agua	45,187	57,402	74,225	90,229	111,510	112,960	114,428	115,915	117,423	118,949	120,976	122,548
Teléfono	51,212	65,056	84,122	102,259	126,378	128,021	129,685	131,370	133,079	134,809	137,261	139,045
Correo y servicio de mensajería	753	957	1,237	1,504	1,859	1,883	1,907	1,932	1,957	1,982	2,326	2,357
Seguros obligat. Accid trans SOAT	39,471	50,141	64,836	78,815	97,404	98,670	99,953	101,252	102,569	103,902	104,891	106,052
Serv. No Personal, consultorias, vigilancia y otros	1,506	1,913	2,474	3,008	3,717	3,765	3,814	3,864	3,914	3,965	4,853	4,713
Costos de Mantenimiento	283,675	360,357	465,968	568,436	700,035	709,136	718,354	727,689	737,154	746,736	756,100	765,928
sub total	1,127,783	1,155,978	1,184,877	1,214,499	1,244,861	1,275,983	1,307,883	1,340,580	1,374,094	1,408,446	1,428,756	1,445,304
gastos administrativos e imprevistos	4,331,673	5,253,679	6,515,208	7,846,612	8,903,611	8,647,684	8,739,468	8,924,723	9,055,266	9,145,325	5,611,775	5,684,714
TOTAL	4,526,558	5,490,095	6,808,392	8,199,709	9,304,273	9,036,830	9,132,744	9,326,336	9,462,733	9,556,865	5,864,305	5,940,526

**INVERSIÓN: S/ 135 MILLONES NUEVOS HOSPITALES EN
PISCO, CHINCHA E ICA**

Con una inversión superior a s/ 135 millones EsSalud inicia la construcción del nuevo Hospital de Alta Complejidad de Ica, el Hospital de Pisco y el Nuevo Hospital René Toche Groppo de Chincha.

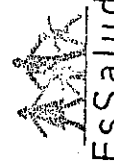
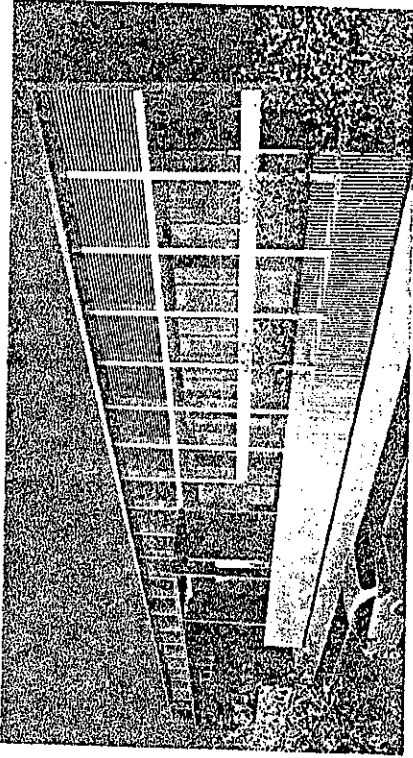
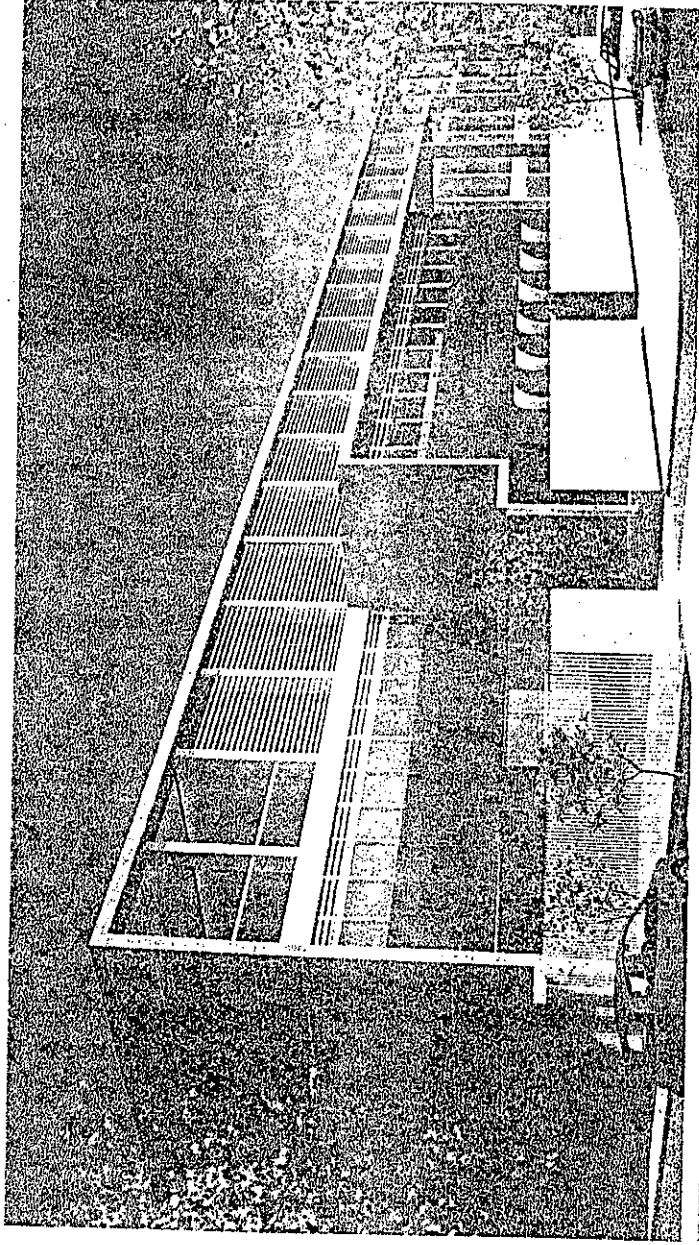

CM Constructora Málaga Hnos. S.A.

HOSPITAL DE ALTA COMPLEJIDAD DE ICA

ICA CON HOSPITAL DE ALTA COMPLEJIDAD

Ubicado en Av. Matías Manzanilla s/n, Ica, sobre un área de 13,052.46 m² contará con 35 consultorios, área de hospitalización con 94 camas, Centro de Hemodiálisis, Centro Quirúrgico de 5 salas, Centro Obstétrico de 2 salas, Unidad de Imagenología, Central de Esterilización, Servicio de Emergencia, Unidad de Cuidados Intensivos, área de diagnóstico y tratamiento, Unidad de rehabilitación y Farmacia.

La inversión en infraestructura y equipamiento es de 53 millones.

PROYECTO: "NUEVO HOSPITAL DE ALTA COMPLEJIDAD DE ICA"

Ubicación: Distrito : Ica
Provincia : Ica
Departamento : Ica

Área de Terreno : 13,052.46 m²
Área Total Construida : 13,564.92 m²
Número de Camas : 94 camas

Administradora del Contrato : UNOPS
Modalidad : Llave en Mano

Estudio Definitivo, Ejecución de Obra y Equipamiento

Contratista : MALAGA HNOS S.A.
Representante
Monto Total del Contrato : S/. 53,079,424.53
Plazo : 615 Días Calendario
Firma del Contrato : 31/Enero/2008
Fecha de Inicio Contractual: : 21/Febrero/2008
Fecha de Término :

- Estudio Definitivo:

Monto por Expediente Técnico : S/. 2,011,578.99
Plazo : 165 Días
Fecha de Inicio : 20/Febrero/2008
Fecha de Término : 03/Setiembre/2008

- Ejecución de Obra:

Monto por Ejecución Obra : S/. 42,767,845.54
Plazo : 450 días
Entrega de Terreno :
Inicio de la Obra : 27/Febrero/2009
Término de la Obra : 23/Mayo/2010

- Equipamiento

Monto por Equipamiento Biomédico: S/. 8,300,000.00

Supervisión:

Asesores Técnicos Asociados ATA S.A.

Monto del Contrato : S/. 3,424,803.34
Monto por Supervisar Expediente Técnico : S/. 562,005.47
Monto por Supervisar Ejecución : S/. 2,862,797.87
Plazo : 615 Días Calendario

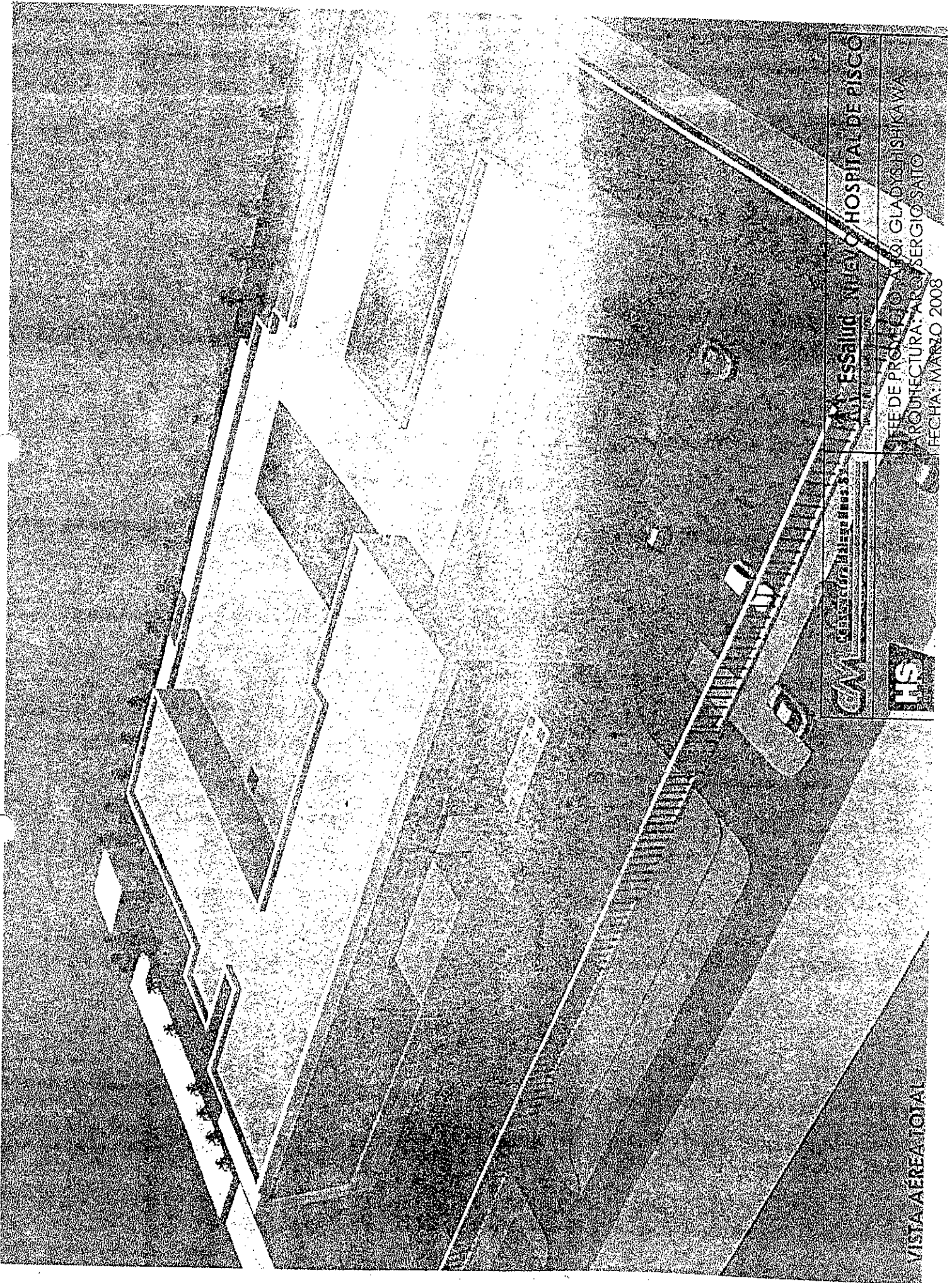

CONSEJO REGIONAL DE SALUD HOSPITAL DE PISCO

COMITÉ DE PROMOCIÓN Y PROTECCIÓN DEL MEDIO AMBIENTE

ARQUITECTURA: ARON SERGIO SATO
FECHA: MARZO 2008



VISTA AEREA TOTAL

HOSPITAL DE PISCO

Ubicado en Av. Las Ameritas s/n, Pisco, sobre un área de 10,554.97 m². Contará con un área de hospitalización con 62 camas, Centro Quirúrgico con 2 salas, Unidad de Imagenología, Central de Esterilización y Equipos, Centro Obstétrico, Servicio de Consulta Externa y Medicina Física, Servicio de Emergencia, Área de Diagnóstico y Tratamiento y Farmacia. La inversión en infraestructura y equipamiento e de s/ 33 millones 900 mil.

PROYECTO: "NUEVO HOSPITAL DE PISCO"

Ubicación: Distrito : Pisco
Provincia : Pisco
Departamento : Ica

Área de Terreno : 10,554.97 m²
Área Total Techada : 7,814.49 m²
Obras Externas : 3,141.45 m²
Cerco : 500.00 ml
Número de Camas : 62 camas

Administradora del Contrato : UNOPS
Modalidad : Llave en Mano

Estudio Definitivo, Ejecución de Obra y Equipamiento

Contratista : MALAGA HNOS S.A.

Representante

Monto Total del Contrato : S/. 33,900,000.00

Plazo : 465 Días

Firma del Contrato : 31/Enero/2008

Fecha de Inicio Contractual: : 20/febrero/2008

Fecha de Término :

- Estudio Definitivo:

Monto por Expediente Técnico : S/. 1,461,843.00

Plazo : 165 Días

Fecha de Inicio : 20/Febrero/2008

Fecha de Término : 03/Setiembre/2008

- Ejecución de Obra:

Monto por Ejecución Obra : S/. 26,082,460.96

Plazo : 300 días

Entrega de Terreno :

Inicio de la Obra : 18/Abril/2009

Término de la Obra : 11/Febrero/2010

- Equipamiento

Monto por Equipamiento Biomédico: S/. 6,355,695.97

Supervisión:

CESEL S.A.

Monto del Contrato : S/. 1,878,829.12

Monto por Supervisar Expediente Técnico : S/. 421,631.28

Monto por Supervisar Ejecución : S/. 1,457,197.84

Plazo : 465 Días Calendario

HOSPITAL RENÉ TOCHE GROPPPO DE CHINCHA

Ubicado en Av. San Idelfonso s/n con Av. Las Américas, Chincha, sobre un área de 19,044.30 m2. Contara con hospitalización con 112 camas, Unidad de Imagenología, Consulta Externa, Centro Quirúrgico, Centro Obstétrico, Unidad de Rehabilitación, Central de Esterilización y Equipos, Área de Diagnóstico y Tratamiento, Servicio de Emergencia y Farmacia. La inversión total s/48 millones 124 mil.

PROYECTO: "NUEVO HOSPITAL RENE TOCHE - CHINCHA"

Ubicación: Distrito : Chincha
Provincia : Chincha
Departamento : Ica

Área de Terreno : 19,044.30 m²
Área Intervenida : 12,826.23 m²
Número de Camas : 112 camas

Administradora del Contrato : UNOPS
Modalidad : Llave en Mano

Estudio Definitivo, Ejecución de Obra y Equipamiento

Contratista : INCOT SAC CONTRATISTAS GENERALES.

Representante

Monto Total del Contrato : S/. 48,124,871.00

Plazo : 615 Días

Firma del Contrato : 16/Abril/2008

Fecha de Inicio Contractual: : 17/Abril/2008

Fecha de Término :

- Estudio Definitivo:

Monto por Expediente Técnico : S/. 977,199.25

Plazo : 165 Días

Fecha de Inicio : 17/Abril/2008

Fecha de Término : 29/Setiembre/2008

- Ejecución de Obra:

Monto por Ejecución Obra : S/. 31,501,471.75

Plazo : 450 días

Entrega de Terreno :

Inicio de la Obra : 02/Abril/2009

Término de la Obra : 25/Junio/2010

- Equipamiento

Monto por Equipamiento Biomédico: S/. 15,646,200.00

Supervisión:

Asesores Técnicos Asociados ATA S.A.

Monto del Contrato : S/. 2,397,891.65

Monto por Supervisar Expediente Técnico : S/. 392,622.65

Monto por Supervisar Ejecución : S/. 2,005,269.00

Plazo : 615 Días Calendario



**HOSPITAL II
"RENE TOCHE GROPPPO"
CHINCHA**

SETIEMBRE 2011

Efectos Desencadenados:

- Pánico no controlado
- Destrucción Material
- Heridos
- Muertos

Lugares:

- Emergencia del hospital.
- Playa de estacionamiento.
- Modulo Pediátrico
- Auditorium y alrededores

Servicios Vitales Comprometidos:

- Agua
- Desagüe
- Luz

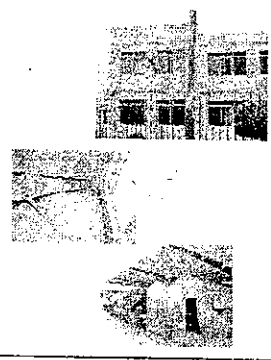

EsSalud



Plan de Contingencia



- Se activa el Plan de Contingencia para sismos y desastres. (Comité Operativo de Emergencia - COE)
- Rebasa nuestras posibilidades en infraestructura, equipos y Recursos Humanos.
- Se instala a los heridos en los jardines, pasadizos y cochera, auditorium y alrededores.
- Se realiza la evacuación de los pacientes Hospitalizados de los servicios de medicina y cirugía en áreas de seguridad.

Recursos Humanos:

- Personal de turno de emergencia del Hospital.
- Se activa la cadena de llamadas logrando la presencia de un 70% de personal asistencial.

INFORME SOBRE SITUACION DE CATASTROFE NATURAL

▣ Lugar	: Provincia de Chincha
▣ Fecha	: 15/08/2007
▣ Hora	: 6.41 p.m. (-5GMT)
▣ Tipo de Catástrofe:	Terremoto
▣ Magnitud	: 7.9 grados.
▣ Escala	: Richter

El Hospital II RENE TOCHE GROPPPO estructuralmente ha quedado inhabilitado en toda la construcción antigua (61 años).

**Personal del Comité Operativo de Emergencia
COE**

• Director	: Dr. Huber Mallma Torres.
• Administradora	: Sra. Maria Galluccio Guisa
• Jefe del Departamento de Cirugía:	Dr. José Torres Guevara
• Jefe del Departamento de Medicina:	Dr. Luis Salcedo Monasi
• Jefe del Dpto. de Ayuda al Dx.	: Dr. Elger Lecaros de Córdova
• Jefe del servicio de Enfermería	: Lic. Doris Zaira Sacsi
• Coordinad. Atención Primaria	: Dra. María Isolina Torres Salas.

CLASIFICACION DE LAS VICTIMAS

Se recibieron 500 víctimas, de los cuales, según el triaje:

Tarjeta negra	: Irrecuperables y fallecidos	33
Tarjeta roja	: Lesionados graves	53
Tarjeta amarilla	: Lesionados no graves	103
Tarjeta verde	: Lesionados leves	411

COORDINACION DE ACTIVIDADES

El día 16/08/2007, a las 08:00 p.m., llega el grupo electrógeno de 100 Kw. nuevo, Marca Perkins y comienza a funcionar.

Así mismo se instala el Hospital Perú, con carpas y personal de apoyo. (Médicos, enfermeras).

El día 19/08/2008 quedo instalada la antena parabólica, restableciéndose las comunicaciones a través de datos (Internet y correo electrónico) y voz (anexos extendidos), comenzando a funcionar la Red de Gestión Hospitalaria el día 20/08/2007.

Se recibe del nivel Central frazadas, colchones, linternas, medicamentos, material médico, agua embotellada para ser utilizados en nuestro Centro Asistencial.

TRANSFERENCIA DE PACIENTES: (55)

-Lima	25 pacientes
-Cañete	30 pacientes

PACIENTES ATENDIDOS EN EL SERVICIO DE EMERGENCIA

DIA DE ATENCION	NUMERO
15/08/2007	400
16/08/2007	200
17/08/2007	28
18/08/2007	67
19/08/2007	79
20/08/2007	99

Reactivación de la Consulta Externa a partir del 21/08/2007.

Equipos Recepcionados

- Equipo de anestesia (enviado al Hospital de Cañete).
- Rayos X Portátil del hospital Perú
- Grupo Electrónico (Nivel central)
- Equipo Purificador de Agua
- Equipos de Computo (Red Asistencial de Ica)



Materiales

- Material Médico
- Medicinas
- Frazadas
- Colchones



COORDINACION DE ACTIVIDADES

Se procedió la instalación el COE en el auditorium del hospital presidido por el Dr Huber Mallma Torres, Director del Hospital, quien suspende sus vacaciones encargándose de coordinar las actividades intra y extrahospitalarias.

Se recibió apoyo a la Sede Central de Lima, el mismo que nos proporciono: Ambulancias, Carpas, Personal Asistencial (médicos traumatólogos, neurocirujanos, enfermeras, tecnólogos de rayos x, laboratorio, chóferes).

Siendo las 03:00 a.m. del día de 16/08/2007, recibimos la visita del Presidente Ing. Luis Barrios Ipenza, inspeccionando en el mismo lugar de los hechos la magnitud de los daños ocasionados por el Terremoto. Solicitándole un grupo electrógeno y reinstalar las comunicaciones como prioridad uno.

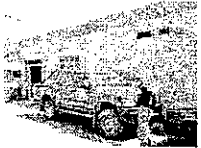

Unidades Móviles

- 01 camioneta con su respectivo chofer.
- 01 ambulancia de STAE



Personal de Apoyo

Se recibió la ayuda con la presencia de 14 efectivos de la Policía Nacional de Lima, para brindar seguridad interna y externa del Hospital, gestión realizada por el nivel Central.

LOGROS ALCANZADOS

- Se logra controlar la exposición a riesgos a las víctimas por las continuas réplicas posteriores.
- Al Cuarto día post terremoto se logra reabrir la atención parcial en Consulta Externa, ampliándose diariamente en forma progresiva.
- Se logra concretar un convenio con la Caja de Beneficios del Pescador, la cesión de uso de su policlínico que estaba en desuso, ambiente que colindan con el Hospital. (Actualmente en fase de limpieza y acondicionamiento de los ambientes para consulta externa), que de acuerdo a nuestra proyección funcionará a partir del miércoles 29/08/2008, con 08 consultorios.

El Sistema de Gestión Hospitalaria esta funcionando a partir del 21/08/2007, en los siguientes ambientes:

Servicios	Puntos
- Admisión e Historias Clínicas	04
- Farmacia	01
- Emergencia	01
- Hospitalización de Pediatría	01
- Hospitalización de Gineco - Obstetricia	01
- Logística	01
- Sala de Operaciones	01
- Dirección	02
- Centro de Computo	02
- Epidemiología	01
- Administración	01
- Departamento de Cirujía	01



LOGROS ALCANZADOS

- Visita del personal de infraestructura de la Sede central, para la evaluación los daños causados en la planta física del hospital, para la construcción del NUEVO CENTRO Asistencial, estando a la espera de su informe correspondiente.
- Levantamiento de Sinistro de bienes estratégicos.
- Registro de la información epidemiológica post desastre de daños trazadores para informar al hospital Centinela de Ica, para su posterior seguimiento.

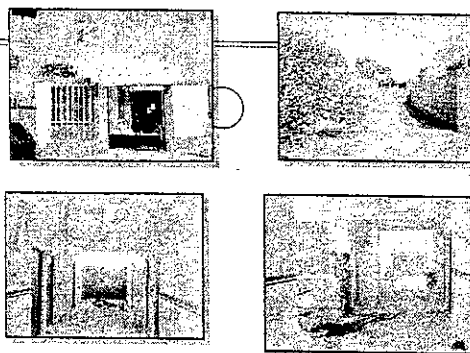

AREA INFORMATICA Y COMUNICACIONES

- Recuperación del Servidor de Datos del Centro de Computo y equipos de computo operativos.
- Instalación de Línea Telefónica.
- En coordinación con la Gerencia Central se instalo una Antena Parabólica (Internet Satelital) instalándonos el servicio de Datos (Internet Correo Electrónico) y Voz (Anexos Extendidos).
- Instalación del Servidor para nuestra Red de Area Local (Local), con la compra de 02 Switch de 16 puertos cada uno, así como un equipo Access Point con tarjetas inalámbricas.

CONCLUSIONES

- Fueron atendidas 600 víctimas de las cuales: 33 fallecidos, 55 referidos a diferentes Hospitales de Cañete y Lima, 101 hospitalizados.
- La infraestructura antigua del Hospital (61 años) colapso a sufrido graves daños debiendo evacuar a los pacientes a las carpas móviles del Hospital Perú y al personal administrativo al auditorium y modulo pediátrico, resultado insuficiente e inadecuado los ambientes.
- El 19/08/2008, se abrió la consulta externa en carpas en la playa de estacionamiento de emergencia. (carpas prestadas de EsSalud de Cerro de Pasco).

CONCLUSIONES

- Hemos recibido el apoyo oportuno del nivel central y diferentes Redes de EsSalud, con recursos humanos con personal especializados, unidades móviles, y equipos, representado una eficaz alternativa para atender la demanda de la población.
- Dada la magnitud del desastre nuestro Centro Asistencial y a pesar de la colaboración de sus trabajadores, rebaso nuestras posibilidades de atención, solicitándose el apoyo del nivel central.
- El 58% de nuestro trabajadores resultaron afectados y damnificados (146 de 250 servidores), demostrando todos su sentido de responsabilidad y espíritu solidario ante el desastre.

HOSPITAL DESPUES DEL TERREMOTO

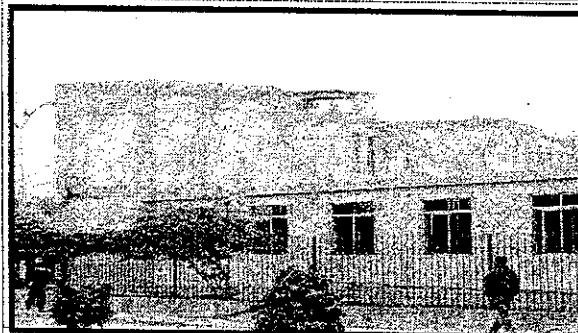

CONCLUSIONES

- Hemos recibido apoyo de diferentes instituciones particulares y anónimas con donaciones de alimentos dirigido a los trabajadores y entregados equitativamente a todos los trabajadores del Hospital incluyendo a las empresas que brinda servicios (Esvicsa, Silsa, RVC, Rubel, Sercogen, Tumimed.).
- Inicialmente se trabajo en ambientes improvisados y poco adecuados, para las actividades asistenciales (Carpas) y administrativas (Auditorium), así como dos ambientes cedidos por la Caja del Pescador y el Colegio de Ingenieros (Modulo Pediátrico)

HOSPITAL DESPUES DEL TERREMOTO

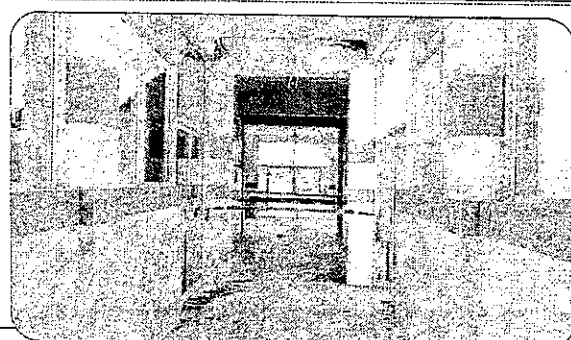

CONCLUSIONES

- Actualmente se esta trabajando en forma provisional en los ambientes del Hospital Base San José Chíncha (Emergencia, Hospitalización, Centro Quirúrgico, Laboratorio) y los ambientes del Ex Colegio Ada A. Byron (Consulta externa y Area Administrativa).
- A la fecha se ha aprobado la construcción del Nuevo Hospital "Rene Toche Groppo" Chíncha, con un presupuesto ascendente a S/. 50'522,762.65.

HOSPITAL DESPUES DEL TERREMOTO

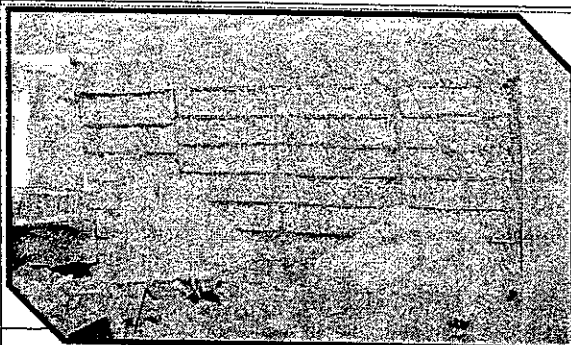

**HOSPITAL DESPUES DEL
TERREMOTO**

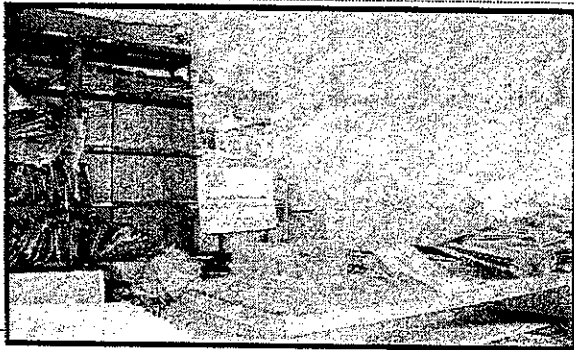

**HOSPITAL DESPUES DEL
TERREMOTO**



**HOSPITAL DESPUES DEL
TERREMOTO**

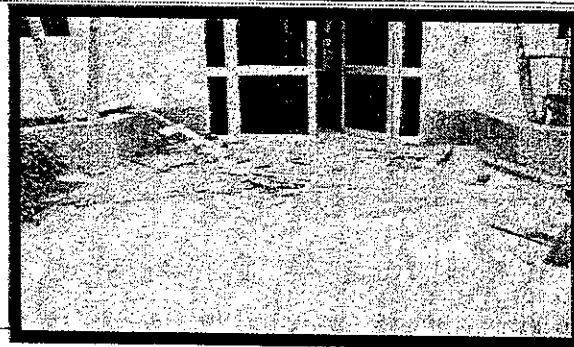

**HOSPITAL DESPUES DEL
TERREMOTO**

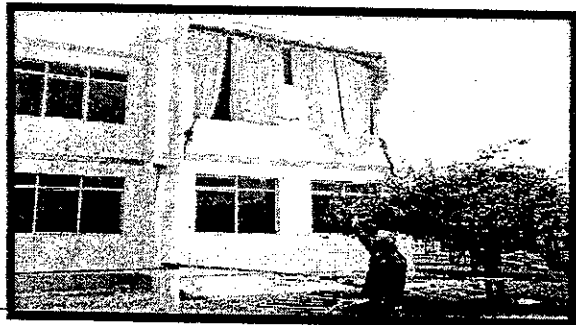

**HOSPITAL DESPUES DEL
TERREMOTO**

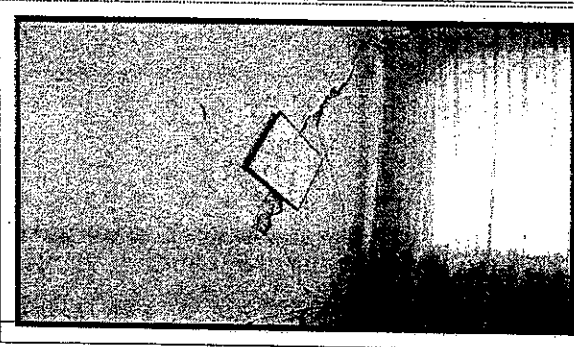

**HOSPITAL DESPUES DEL
TERREMOTO**

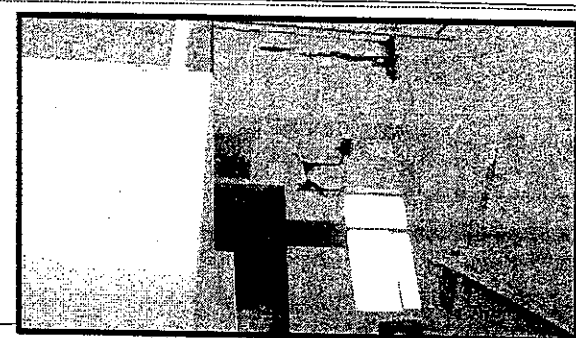

**HOSPITAL DESPUES DEL
TERREMOTO**

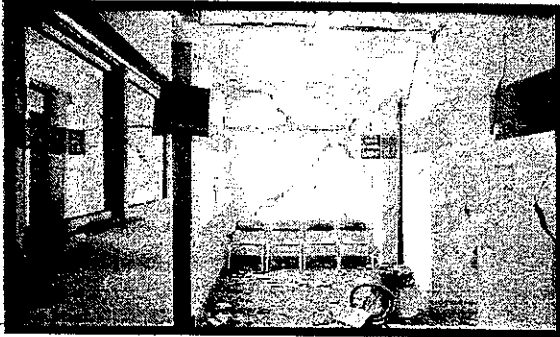

**HOSPITAL DESPUES DEL
TERREMOTO**

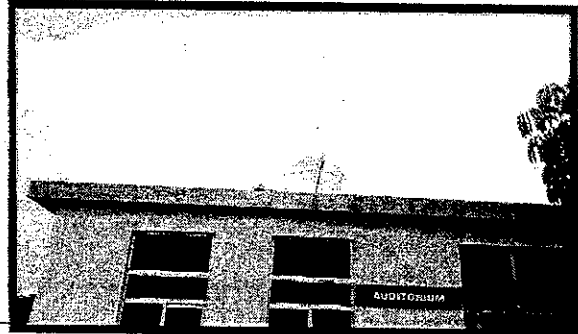

**HOSPITAL DESPUES DEL
TERREMOTO**

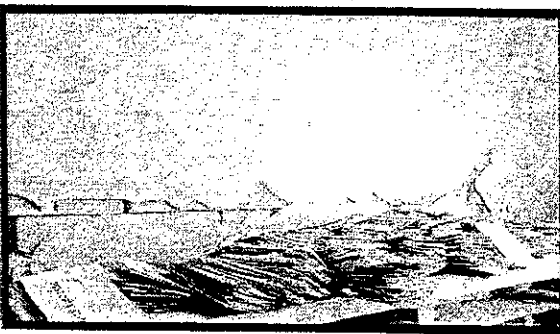

**HOSPITAL DESPUES DEL
TERREMOTO**

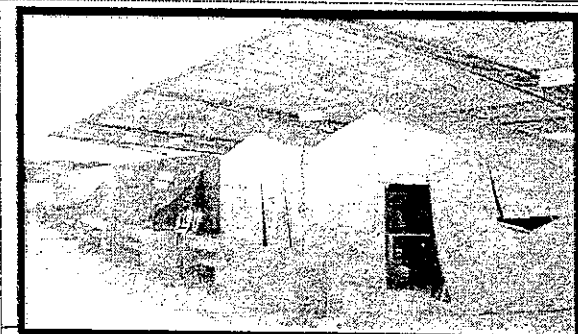

**HOSPITAL DESPUES DEL
TERREMOTO**



**HOSPITAL DESPUES DEL
TERREMOTO**

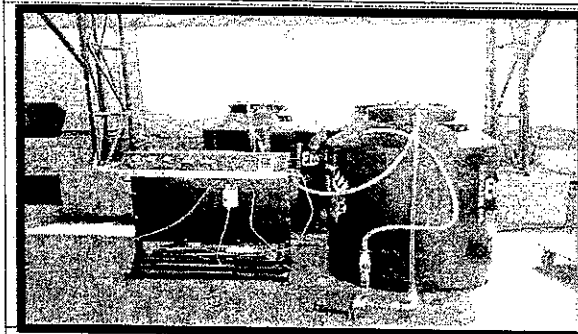

**HOSPITAL DESPUES DEL
TERREMOTO**

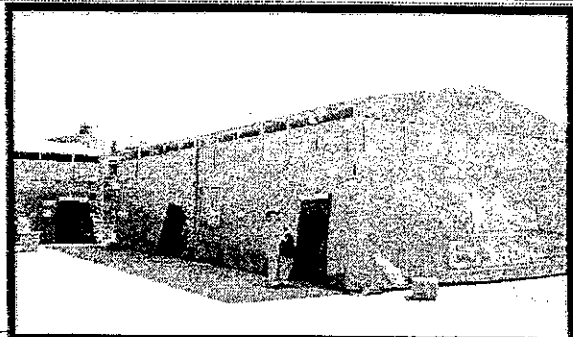

**HOSPITAL DESPUES DEL
TERREMOTO**

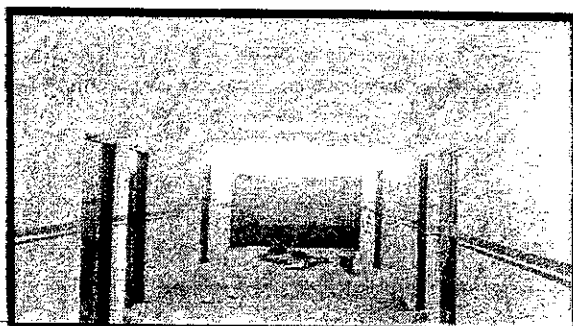

**HOSPITAL DESPUES DEL
TERREMOTO**



**HOSPITAL DESPUES DEL
TERREMOTO**

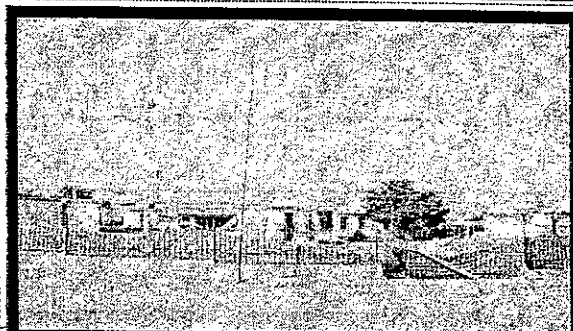

**HOSPITAL DESPUES DEL
TERREMOTO**

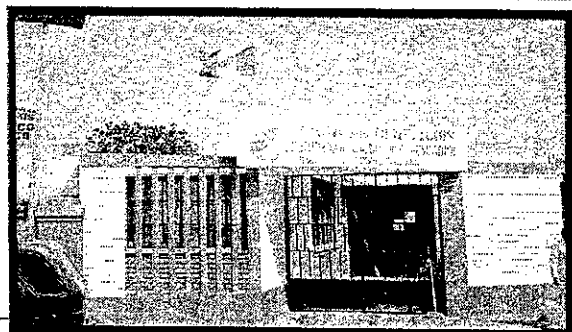

**HOSPITAL DESPUES DEL
TERREMOTO**



**LOCAL:
COLEGIO ADA BYRON**

**HOSPITAL DESPUES DEL
TERREMOTO**



**HOSPITAL DESPUES DEL
TERREMOTO**



**HOSPITAL DESPUES DEL
TERREMOTO**

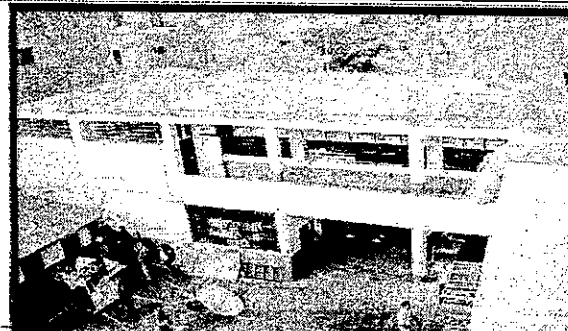

**HOSPITAL DESPUES DEL
TERREMOTO**

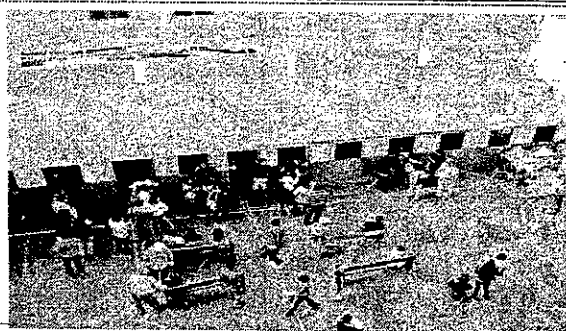

**LOCAL:
HOSPITAL SAN JOSE**

**HOSPITAL DESPUES DEL
TERREMOTO**

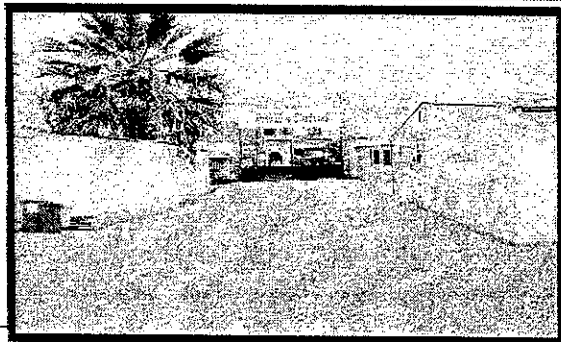

**HOSPITAL DESPUES DEL
TERREMOTO**

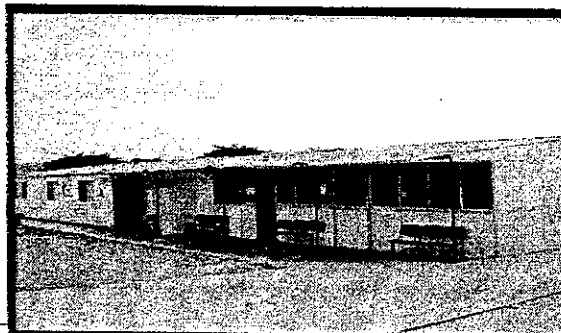

**HOSPITAL DESPUES DEL
TERREMOTO**

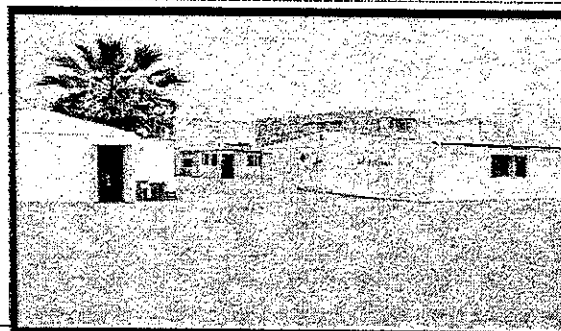

**HOSPITAL DESPUES DEL
TERREMOTO**



**HOSPITAL DESPUES DEL
TERREMOTO**



**HOSPITAL DESPUES DEL
TERREMOTO**



**HOSPITAL DESPUES DEL
TERREMOTO**

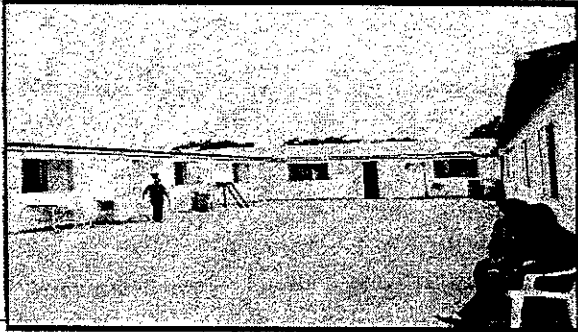

**HOSPITAL DESPUES DEL
TERREMOTO**



**HOSPITAL DESPUES DEL
TERREMOTO**



**HOSPITAL DESPUES DEL
TERREMOTO**

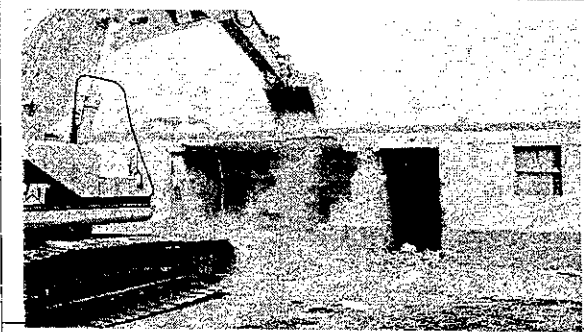

**ENTREGA DEL LOCAL
Y DEMOLICION**

**HOSPITAL DESPUES DEL
TERREMOTO**

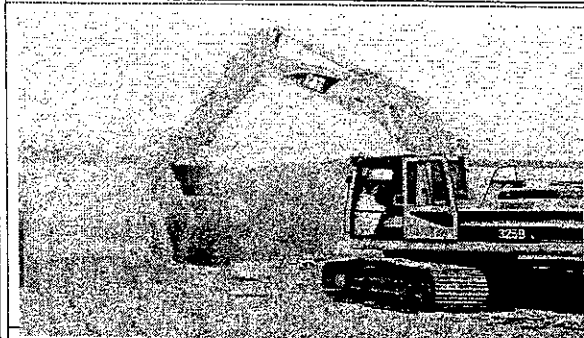

**HOSPITAL DESPUES DEL
TERREMOTO**

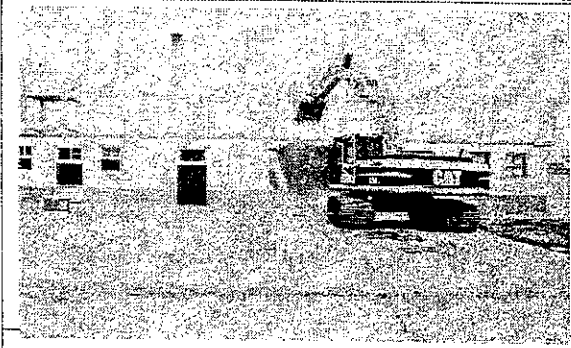

**HOSPITAL DESPUES DEL
TERREMOTO**



**HOSPITAL DESPUES DEL
TERREMOTO**



**HOSPITAL DESPUES DEL
TERREMOTO**



**HOSPITAL DESPUES DEL
TERREMOTO**

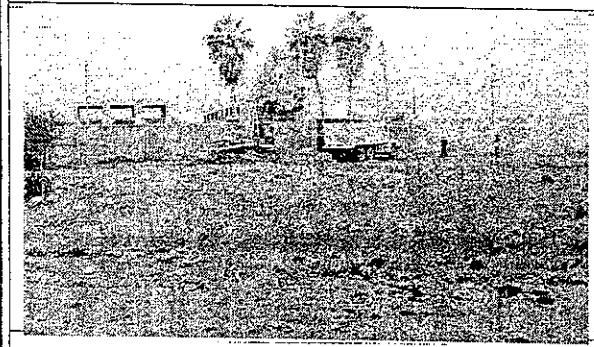

**HOSPITAL DESPUES DEL
TERREMOTO**



**NUEVO HOSPITAL II RTG
CHINCHA**

Obra	"NUEVO HOSPITAL RENÉ TOCHE GROPPO CHINCHA"
Ubicación	CHINCHAALTA - CHINCHA - ICA
Propietario	ESSALUD
Contralista	INCOT S.A.C. CONTRATISTAS GENERALES
Supervisión	ASESORES TÉCNICOS ASOCIADOS S.A.
Área de Terreno	19,044.30 m ²
Área Techada	13,192.95 m ²
N° de camas	112
Modalidad de Contrato	A Suma Alzada
Monto de Contrato	S/. 48,124,871.00
Presupuesto Obras y Equipamiento	S/. 46,947,671.75
Monto de la Supervisión de la Obra	S/. 2,005,269.00
Inicio de Obra	02 - ABRIL - 2009
Fin de Obra	25 - JUNIO - 2010

**NUEVO HOSPITAL II RTG
CHINCHA**

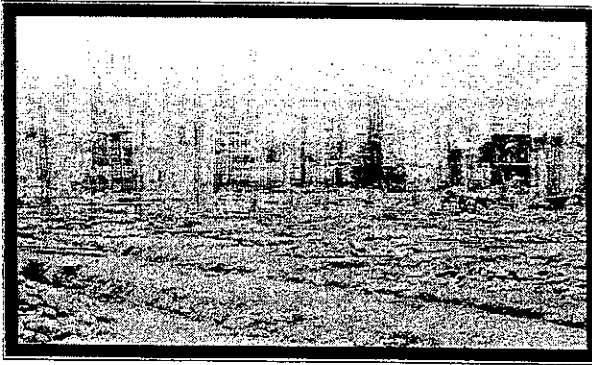

**NUEVO HOSPITAL II RTG
CHINCHA**

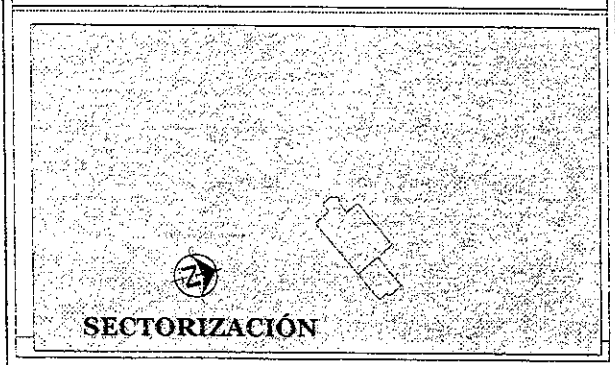

**NUEVO HOSPITAL II RTG
CHINCHA**

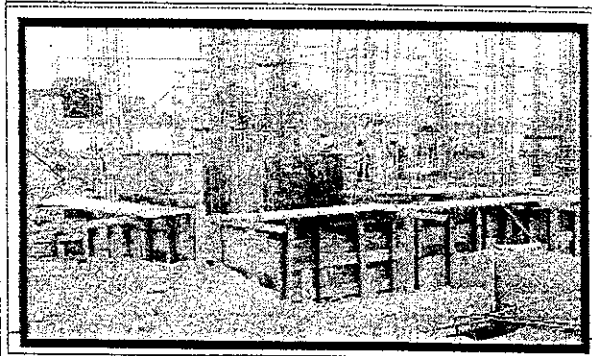

**NUEVO HOSPITAL II RTG
CHINCHA**

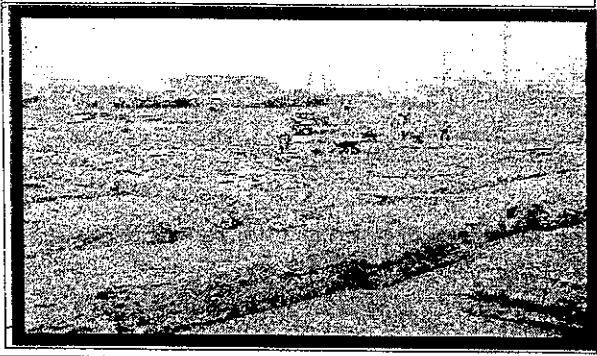

**NUEVO HOSPITAL II RTG
CHINCHA**

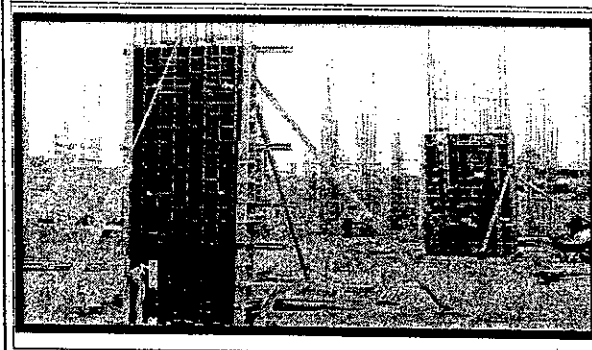

**NUEVO HOSPITAL II RTG
CHINCHA**

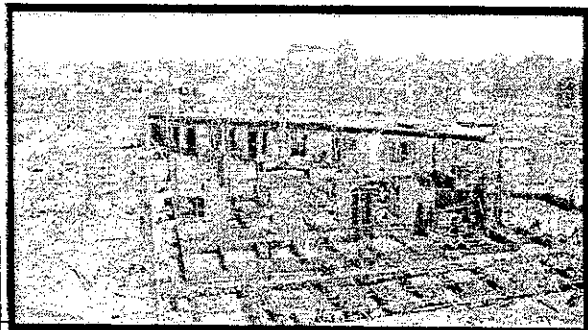

**NUEVO HOSPITAL II RTG
CHINCHA**



**NUEVO HOSPITAL II RTG
CHINCHA**



**NUEVO HOSPITAL II RTG
CHINCHA**



**NUEVO HOSPITAL II RTG
CHINCHA**

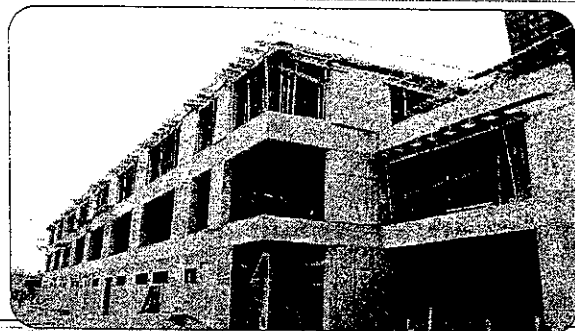

**NUEVO HOSPITAL II RTG
CHINCHA**

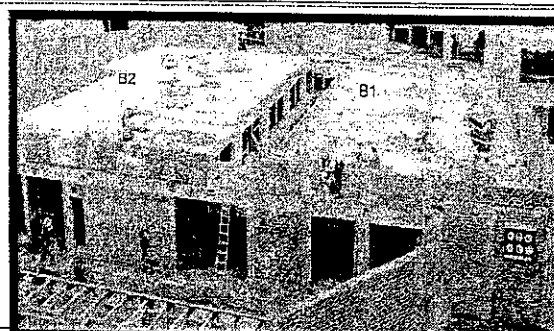

**NUEVO HOSPITAL II RTG
CHINCHA**



**NUEVO HOSPITAL II "RENE
TOCHE GROPPPO" CHINCHA**

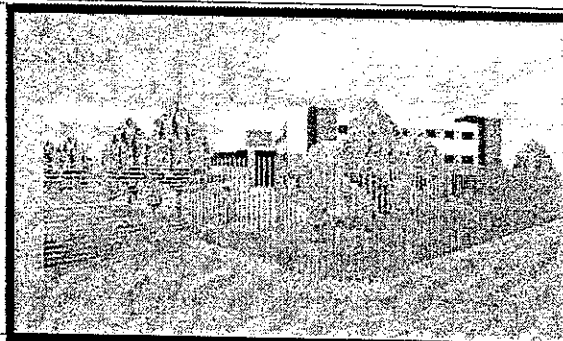

**NUEVO HOSPITAL II RTG
CHINCHA**

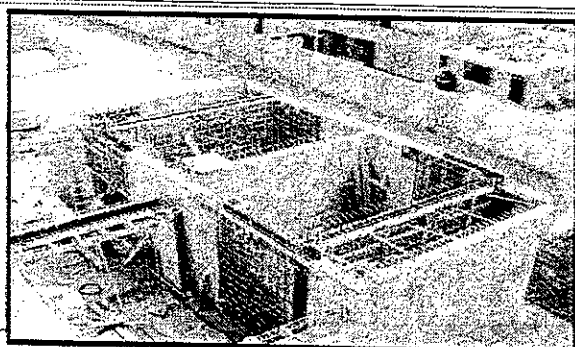

**NUEVO HOSPITAL II "RENE TOCHE
GROPPPO" CHINCHA**

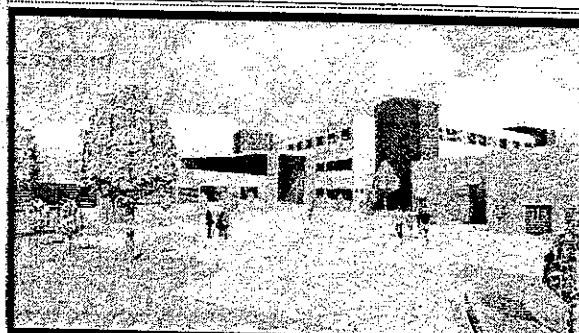

**NUEVO HOSPITAL II "RENE TOCHE
GROPPPO" CHINCHA**

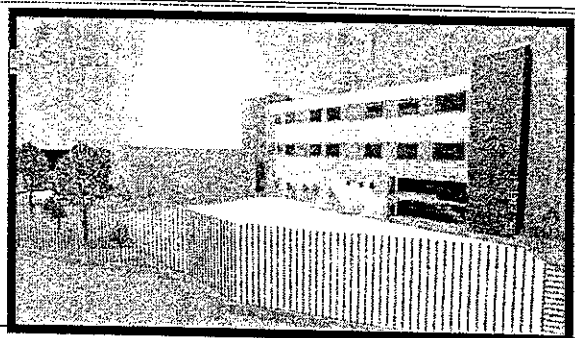

**NUEVO HOSPITAL II "RENE TOCHE
GROPPPO" CHINCHA**

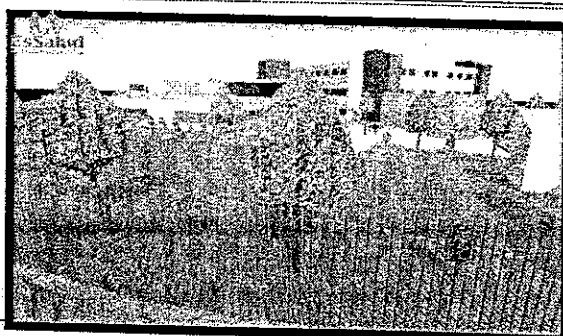



HOSPITALIZACION

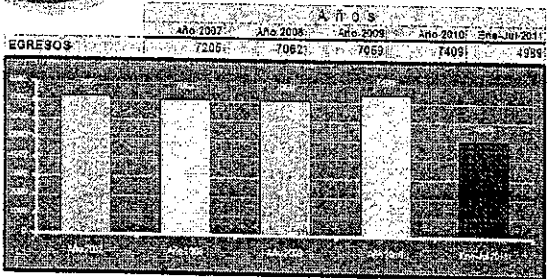

PARTOS POR CESAREA

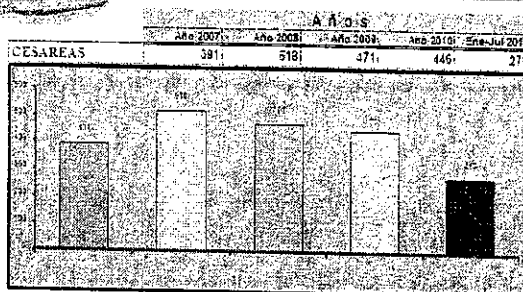

HOSPITALIZACION

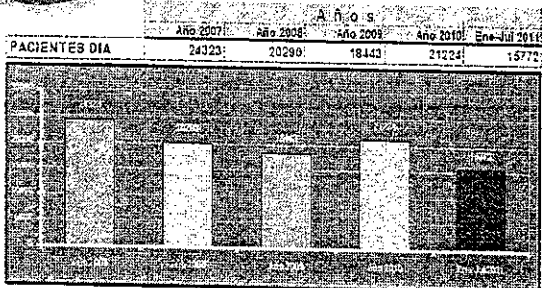

INTERVENCIONES QUIRURGICAS

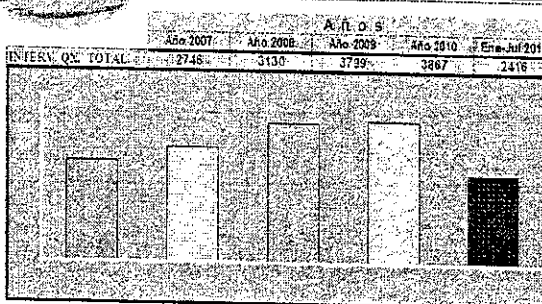

TOTAL PARTOS

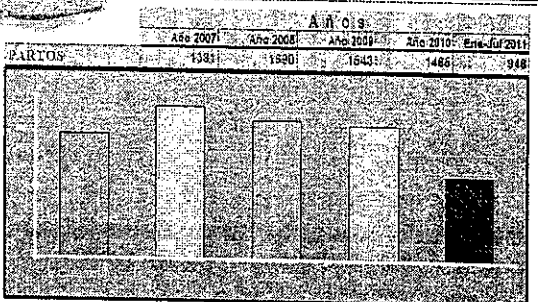

INTERVENCIONES QUIRURGICAS

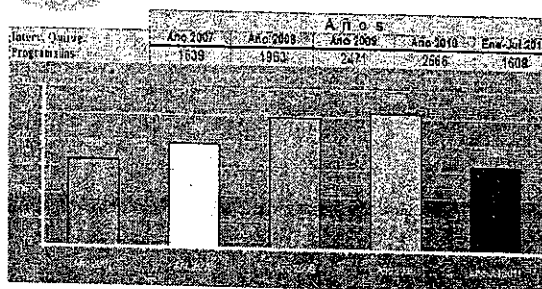

INTERVENCIONES QUIRURGICAS

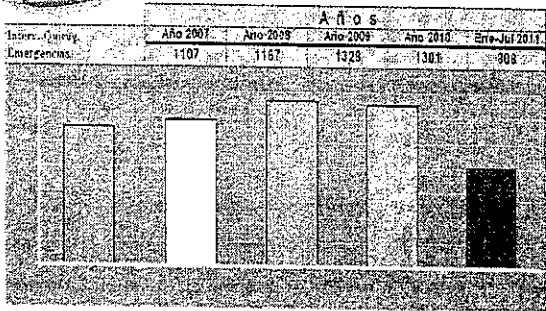

CENTRO QUIRURGICO

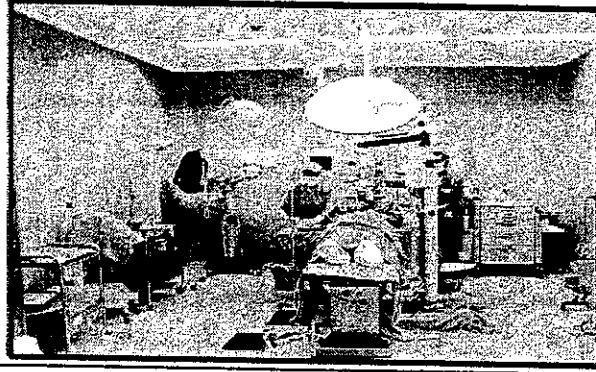

ATENCIONES DE EMERGENCIA

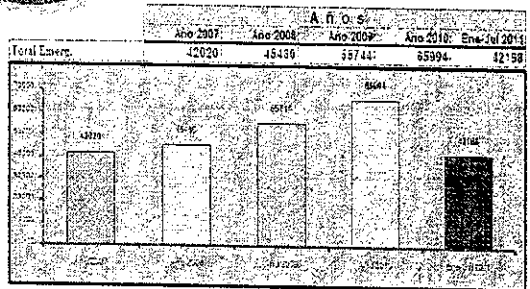

CENTRO QUIRURGICO

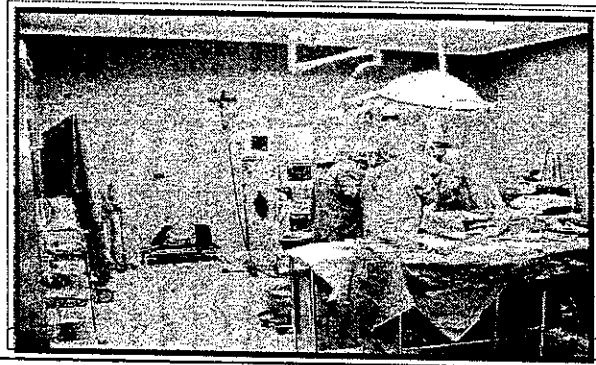

PRINCIPALES EQUIPOS MEDICOS

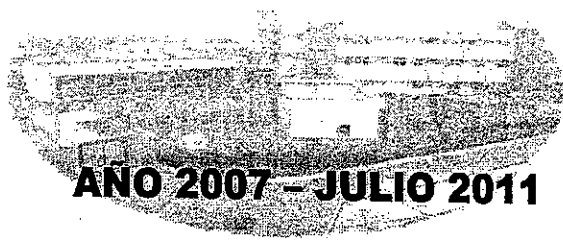

AÑO 2007 - JULIO 2011

CENTRO QUIRURGICO

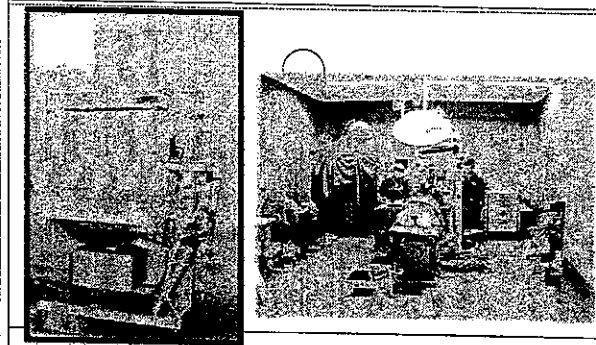

CENTRO OBSTETRICO

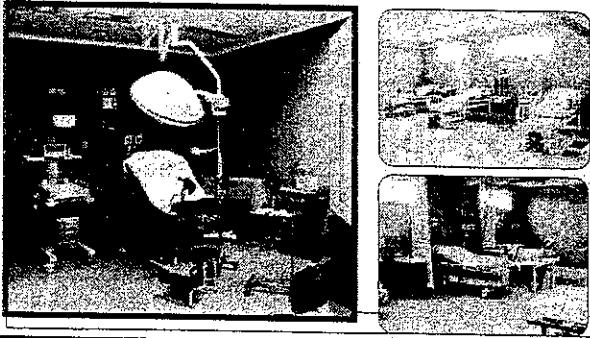

AYUDA AL DIAGNOSTICO

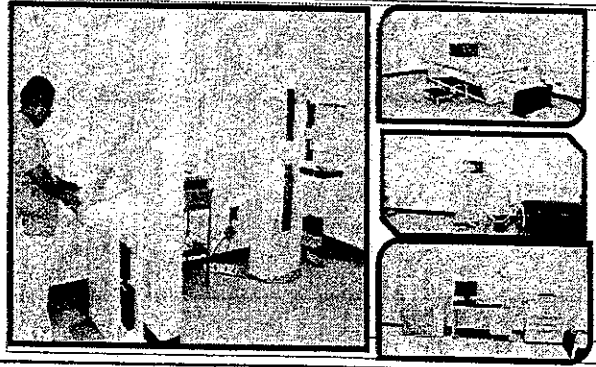

ENDOSCOPIA

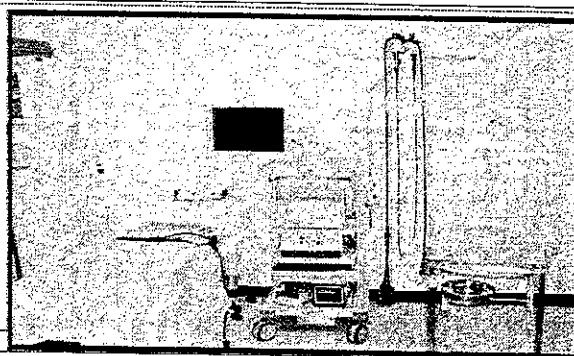

OTROS

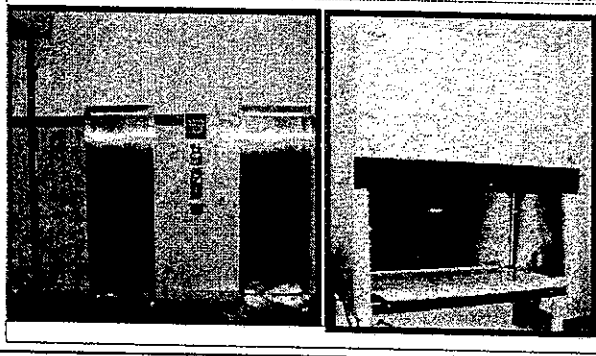

MEDICINA FISICA

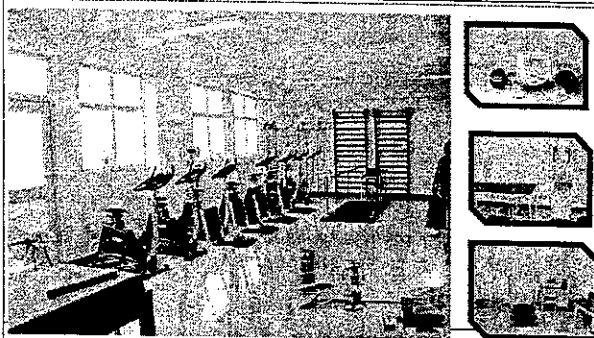

OTROS

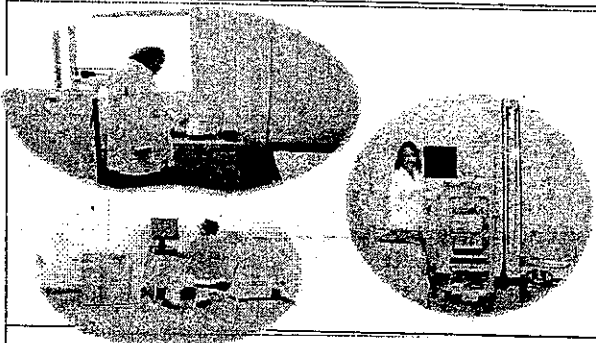



POBLACION ASEGURADA PROVINCIA DE CHINCHA

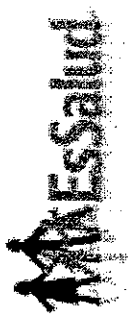

Asesoría y Evaluación de Políticas
de Salud Pública

Ministerio de Salud

Resultado

99,800

COD NIVEL	CENTRO ASIST	DIRECCION	MUNICIPIO	PROVINCIA	INSTITUTO	POBLACION
-----------	--------------	-----------	-----------	-----------	-----------	-----------

RED ASISTENCIAL ICA

46	H_II	RENE TOCHE GROPPLO	ICA	CHINCHA	CHINCHA ALTA	54,334
1		110201	ICA	CHINCHA	ALTO LARAN	2,556
2		110202	ICA	CHINCHA	CHAVIN	252
3		110203	ICA	CHINCHA	EL CARMEN	5,178
4		110205	ICA	CHINCHA	GARCIO PRADO	5,855
5		110205	ICA	CHINCHA	SAN JUAN DE YANAC	165
6		110208	ICA	CHINCHA	SAN PEDRO DE HUACARANA	232
7		110209	ICA	CHINCHA	SUNANPE	7,532
8		110210	ICA	CHINCHA		
59	P.M.	TAMBO DE MORA	ICA	CHINCHA	CHINCHA BAJA	7,677
1		110204	ICA	CHINCHA	TAMBO DE MORA	5,618
2		110211	ICA	CHINCHA		2,059
424	P.M.	PUEBLO NUEVO	ICA	CHINCHA	PUEBLO NUEVO	15,879
1		110207	ICA	CHINCHA		15,879

EsSaludRED ASISTENCIAL DE ICA
HOSPITAL II RTG-CHINCHA**PERSONAL TRABAJADORES DEL H.R.T.G. CHINCHA
POR GRUPO OCUPACIONAL**

GRUPO	CANTIDAD	PORCENTAJE
PERSONAL ADMINISTRATIVO		
Funcionarios: 02	35	12.68%
Personal Administrativo 33		
PERSONAL ASISTENCIAL	241	87.32%
Medicos: 62		
Odontologos: 05		
Enfermera: 61		
Quimico Farmaceutico: 04		
Obstetriz: 11		
Psicologo: 01		
Asistente Social: 03		
Tecnologos Médicos: 06		
Chofer Asistencial: 05		
Técnico Asistencial: 83		
TOTAL=	276	100,00%



REQUERIMIENTO DE PERSONAL DEL NUEVO HOSPITAL II RTG CHINCHA

CENTRO ASISTENCIAL:

HOSPITAL II "RENE TOCHE GROppo" CHINCHA

GRUPO OCUPACIONAL	ESPECIALIDAD	#	DEFICIT	CANTIDAD
PROFESIONALES MEDICOS				39
* MEDICO	CIRUGIA GENERAL	1	661	4
* MEDICO	ANESTESIOLOGIA	2	581	4
* MEDICO	GINECOLOGIA	3	977	7
* MEDICO	ORTOP. Y TRAUMATOLOGIA	4	204	1
* MEDICO	OFTALMOLOGO	5	218	1
* MEDICO	MEDICINA INTERNA	6	837	6
* MEDICO	PEDIATRIA	7	725	5
* MEDICO	NEFROLOGO	8	150	1
* MEDICO	PSIQUIATRA	9	336	2
* MEDICO	GASTROENTEROLOGO	10	103	1
* MEDICO	ENDOCRINOLOGO	11	98	1
* MEDICO	DERMATOLOGO	12	150	1
* MEDICO	NEUROLOGO	13	378	3
* MEDICO	REUMATOLOGO	14	150	1
* MEDICO	RADIOLOGO	15	150	1
OTROS PROFESIONALES DE LA SALUD				52
* ENFERMERA		16	4,475	30
* OBSTETRIZ		17	232	2
* ODONTOLOGO		18	485	3
* QUIMICOS FARMACEUTICO		19	579	4
* PSICOLOGO		20	157	1
* TECNOLOGO MEDICO - RADIOLOGIA		21	510	3
* TECNOLOGO MEDICO MEDICINA FISICA		22	227	2
* TECNOLOGO MEDICO LABORATORIO		23	780	5
* TECNOLOGO MEDICO ANATOMIA PATOLOGICA		24	150	1
* NUTRICIONISTA		25	180	1
PERSONAL ASISTENCIAL				52
* TECNICOS DE ENFERMERIA		26	5,142	34
* TECNICO DE FARMACIA		27	600	4
* TECNICO DE LABORATORIO		28	300	2
* DIGITADOR ASISTENCIAL		29	1,539	10
* CHOFER ASISTENCIAL		30	354	2
TOTAL				143