

120127

DIRECCIÓN GENERAL PARLAMENTARIA		URGENTE <input type="checkbox"/> IMPORTANTE <input type="checkbox"/>
<input type="checkbox"/> Biblioteca	<input type="checkbox"/> Grabaciones	<input type="checkbox"/> Agregar a su expediente
<input type="checkbox"/> Comisiones	<input type="checkbox"/> Gestión de Información	<input type="checkbox"/> Atender
<input type="checkbox"/> CCEP	<input type="checkbox"/> Oficialía Mayor	<input type="checkbox"/> Ayuda memoria
<input type="checkbox"/> Comunicaciones	<input type="checkbox"/> Otro	<input type="checkbox"/> Conformidad / VºBº
<input type="checkbox"/> Despacho Parlam.	<input type="checkbox"/> Relatoría, Agenda 1)	<input checked="" type="checkbox"/> Consejo Directivo
<input type="checkbox"/> Diario de los Debates	<input type="checkbox"/> Reproducción de documentos	<input checked="" type="checkbox"/> Conocimiento y Fines 2)
<input type="checkbox"/> DIDP	<input type="checkbox"/> Prev. y Seguridad	<input type="checkbox"/> Coordinar su atención
<input type="checkbox"/> DGA	<input type="checkbox"/> Serv. Auxiliares	<input type="checkbox"/> Elaborar Informe
<input checked="" type="checkbox"/> Enlace Gob. Reg. 1)	<input checked="" type="checkbox"/> Trámite Documentario	<input type="checkbox"/> Junta de Portavoces
	<input type="checkbox"/> Transcripciones	<input type="checkbox"/> Publicar en el Portal
		<input type="checkbox"/> Trámite Correspondiente

ACUERDO 686-2002-2003/CONSEJO-CR

JAVIER ANGELES ILLMANN
 Director General Parlamentario (e)
 CONGRESO DE LA REPÚBLICA

DGP
 REVISADO POR: *N.E.C.*
 FECHA: *16/11/2015*
 HORA: *10:00*

DEPARTAMENTO DE RELATORÍA, AGENDA Y ACTAS		URGENTE <input type="checkbox"/>	IMPORTANTE <input type="checkbox"/>
Área de Despacho Parlamentario	<input type="checkbox"/>	Atender <input checked="" type="checkbox"/>	Agregar a sus Antecedentes <input type="checkbox"/>
Área de Redacción de Actas	<input type="checkbox"/>	Tramitar <input type="checkbox"/>	Junta de Portavoces <input type="checkbox"/>
Área de Relatoría y Agenda	<input checked="" type="checkbox"/>	Conocimiento y Fines <input type="checkbox"/>	Consejo Directivo <input checked="" type="checkbox"/>
Área de Trámite Documentario	<input type="checkbox"/>	Elaborar Informe <input type="checkbox"/>	Comisión Permanente <input type="checkbox"/>
		Conformidad VºBº <input type="checkbox"/>	Licencia <input type="checkbox"/>
		Otros	

CÉSAR DELGADO GUEMBES
 Jefe (e) del Departamento de Relatoría, Agenda y Actas
 CONGRESO DE LA REPÚBLICA

CONGRESO DE LA REPÚBLICA
 ÁREA DE TRAMITE DOCUMENTARIO
17 NOV 2015
RECIBIDO
 Firma: Hora: *4:01*

2

2

Congreso de la República



*Ejerciendo la Función de
Representación
Octubre 2015*



Juan Carlos Eguren Neuenschwander
Congresista de la República,
Representante por Arequipa



SESIÓN DESCENTRALIZADA DE LA COMISIÓN DE PRESUPUESTO Y CUENTA GENERAL DE LA REPÚBLICA

El congresista Eguren participó de la Sesión de la Comisión de Presupuesto y Cuenta General de la República del Congreso que realizó una sesión descentralizada en esta región, con el fin de atender las demandas y explicaciones de sus autoridades y pobladores, con miras a la discusión del Presupuesto Público para el Año Fiscal 2016.

En esta reunión la autoridad regional, Yamila Osorio, expuso respecto de la ejecución presupuestal, informando que ésta se encontraba en un 66.9%.

La Gobernadora Regional lamentó la reducción del presupuesto regional lo que se traducirá en una disminución de 48% del presupuesto de obras.

El parlamentario Eguren indicó que es momento adecuado para que se impulsen proyectos y se busquen nuevas fuentes de financiamiento, que permitan mejorar el presupuesto regional.

GOBIERNO REGIONAL DE AREQUIPA

PROYECTO DE PRESUPUESTO INSTITUCIONAL - AÑO FISCAL 2016
(EN NUEVOS SOLES)

TIPO DE GASTO	RECURSOS ORDINARIOS	RECURSOS DETERMINADOS	REC. DIFEREN. RECAUDADOS	REC. OPERAC. CRÉDITO	TOTAL	%
GASTO CORRIENTE	430,479,246	3,798,714	41,428,130		475,614,950	74.0
Personal y Obligaciones Sociales	578,897,180		614,244		676,911,424	40.4
Pensiones y Prestaciones Sociales	102,788,000				102,788,000	13.6
Bienes y Servicios	87,861,650	3,708,714	59,074,400		130,644,774	11.0
Otros Gastos (pólizas)	5,732,000		1,637,481		7,270,481	0.6
GASTOS DE CAPITAL	111,823,381	17,008,788	9,971,367	142,914,688	282,249,697	23.2
Adquisición de Activos No Financieros	111,823,381	17,008,788	9,971,367	142,914,688	282,249,697	23.2
SERVICIO DE DEUDA			24,719,481		24,719,481	2.1
Servicio de la Deuda Pública			24,719,481		24,719,481	2.1
TOTAL	542,302,627	17,707,502	60,997,802	142,914,688	1,163,922,719	100
PORCENTAJE	73.2	3.4	4.3	12.1		100.0

La asignación del gasto del piego para el año 2016 es de S/1,182,574,271: el 74% corresponde a Gastos Corrientes y 23.0% a Gastos de Capital. Con relación a este último, el 69.5% se destinará a la ejecución Proyecto Mejora Sigues-1-Etapa (S/ 190'393,407)



RECONOCIMIENTO AL SACRIFICIO DE LOS BOMBEROS

El congresista Eguren participó del reconocimiento efectuado por el Congreso de la República a los afectados por la explosión de un cisterna que transportaba Gas Licuado de Petróleo suscitada el 23 de junio de 2014.

El hecho ocasionó quemaduras en los bomberos Alex Mendoza y Christopher Choque, el conductor de la unidad de bomberos Manuel Ayala, así como el fallecimiento de los reporteros Mitsu Alvarado y Carlos Juárez.

Considerando los altos costos de los tratamientos a que debieron someterse los bomberos voluntarios, el Congreso ha otorgado a cada uno de ellos la suma de diez mil nuevos soles, así como un diploma de reconocimiento a su sacrificada labor.



SITUACIÓN Y PROBLEMÁTICA DE LA PROVINCIA DE CARAVELÍ

En calidad de coordinador de la semana parlamentaria de representación, el congresista Eguren convocó al evento “Situación y Problemática de la provincia de Caravelí”, el mismo que se realizó en el distrito de Acarí, a fin de revisar con mayor proximidad los temas de importancia de dicha jurisdicción.

Represa de Iruo

El representante de la empresa **Aldesa Construcciones**, señor José Conchillo indicó, que si bien tienen 16 meses de labor en el lugar de construcción, se han encontrado con serios problemas no contemplados en el expediente técnico, siendo el más serio aquel que implica un nuevo diseño de los canales que conducirían las aguas, motivo por el cual han presentado un proyecto alternativo ante el Programa Subsectorial de Irrigaciones (PSI) del Ministerio de Agricultura en marzo del presente año, pero ante la falta de respuesta se han debido de paralizar las labores principales.

El representante del **Ministerio de Agricultura** José Jiménez, explicó que se habían reiniciado los trabajos del proyecto, y que se estaba gestionando el presupuesto adicional requerido para subsanar los problemas determinados por la empresa constructora.

aldesa Perú		DEFICIENCIAS DEL EXPEDIENTE TÉCNICO
CANAL DE CONDUCCIÓN	→	<ul style="list-style-type: none"> CARTOGRAFÍA ERRÓNEA. ERRORES EN LOS METRADOS. NUEVO ENCAJE PARA ACOMODAR AL TERRENO REAL Y REDUCIR AFECCIÓN A LA RIBERA DEL RÍO ADICIONAL NEZ. NUEVO ESTUDIO DE DRENALES SOLUCIÓN A BOFEDALES EXISTENTES MODIFICACIÓN DE TALUDES, PARA EVITAR DERRUMBES
MATERIAL DE CANTERAS	→	CANTERAS: TRABAJOS ADICIONALES NO PREVISTOS EN EL TRATAMIENTO DE LOS MATERIALES PARA EL CUERPO DE LA PRESA
TIPOLOGÍA TUBERÍA SIFONES	→	<ul style="list-style-type: none"> CAMBIO DEL TIPO DE TUBERÍA, DEBIDO A ERRORES EN EL CÁLCULO HIDRÁULICO. CARTOGRAFÍA ERRÓNEA.
PLINTO	→	ADECUACIÓN AL CUERPO DE LA PRESA DEL PLINTO EXISTENTE
INSTRUMENTACIÓN DE LA PRESA	→	DEFICIENCIAS TÉCNICAS. AUMENTAR N° DE ELEMENTOS DE CONTROL
VERTEDERO AUXILIAR	→	NUEVO REPLANTEO NECESARIO.
•		NECESIDAD DE CAMPAÑA GEOTÉCNICA COMPLEMENTARIA, INCREMENTO DE INSTALACIONES DEL CAMPAMENTO, NUEVOS CAMINOS DE ACCESO NO PREVISTOS.

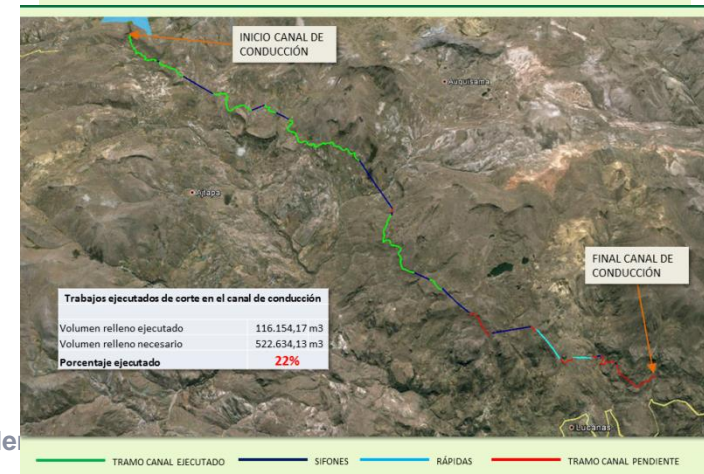

SITUACIÓN Y PROBLEMÁTICA DE LA PROVINCIA DE CARAVELÍ

Los representantes de la Contraloría General de la República, indicaron que se había realizado una revisión preventiva de la ejecución de la obra, producto de la cual se habían detectado once observaciones, que podían ser subsanados por la contratista y el Ministerio de Agricultura, siendo las más importantes:

- La falta de disponibilidad del terreno en los frentes de trabajo del contratista, lo que genera el riesgo de que la obra quede paralizada y se incremente el presupuesto por ampliaciones de plazo y mayores gastos generales en perjuicio de los beneficiarios del proyecto y el PSI.
- La prueba de resistencia realizada por el Contratista a la losa perimetral de concreto reforzado (plinto) construida hace 30 años, mostró valores por debajo de lo establecido en los planos y especificaciones técnicas del expediente técnico, lo que podría poner en riesgo la estabilidad de la pantalla de concreto de la presa.
- De la revisión a los planos sobre la margen izquierda de la presa principal, se evidenció que el detalle de la unión de la pantalla de concreto con el muro del vertedero proyectado no se encuentra definido, situación que podría generar no garantizar la calidad de la obra, consecuentemente la vida útil de la estructura.

Juan Carlos Eguren Neuenschwander

OBRA PROYECTO ACARÍ-BELLA UNIÓN II ETAPA-CONST. DE LA REPRESA IRURO



Aspectos Relevantes – Riesgos

2. La obra registraba al mes de mayo de 2015, atrasos considerables, lo que genera el riesgo de resolución de contrato o de intervención económica en perjuicio de la población beneficiaria al quedar postergada la transferencia y utilización de la represa Iruro de no terminarse la obra en el plazo previsto.

- El avance físico acumulado ejecutado (columna A) muestra atraso sostenido mes a mes, y por debajo del 80 % del monto de la valorización acumulada programada (columna C).

Valorización n.º	Mes	Monto Valorizado Acumulado ejecutado (A)	Monto Valorizado Acumulado programado (B)	80% Monto Valorizado Acumulado programado (C)	% Avance Físico Acumulado ejecutado (A/B)*	% Avance Físico Acumulado programado (B/C)	% Avance Físico programado (C/B)	(A/menor que (C))
1	may-14	222,073.93	485,853.94	372,707.15	0.24%	0.48%	0.20%	a
2	jun-14	725,887.65	1,579,718.72	1,503,764.93	0.77%	1.00%	1.00%	a
3	jul-14	1,085,701.11	3,459,543.72	2,769,934.89	1.10%	3.98%	2.61%	a
4	ago-14	2,854,869.64	5,089,342.72	4,053,974.13	2.08%	5.30%	4.25%	a
5	sep-14	3,968,877.00	7,229,250.35	5,779,930.23	4.14%	7.05%	6.12%	a
6	oct-14	4,955,865.59	9,329,695.79	7,743,986.61	5.24%	9.45%	7.56%	a
7	nov-14	5,351,577.71	12,204,205.00	10,307,977.12	5.58%	12.84%	10.87%	a
8	dic-14	5,748,242.73	17,202,268.02	13,853,584.89	5.80%	18.07%	14.42%	a
9	ene-15	6,274,821.42	21,522,554.02	17,277,287.94	6.80%	22.70%	18.22%	a
10	feb-15	6,269,845.76	26,989,114.00	21,581,288.44	6.79%	28.57%	22.59%	a
11	mar-15	6,161,855.21	35,319,448.59	28,264,577.27	5.76%	37.38%	29.91%	a
12	abr-15	6,458,267.12	44,739,518.26	35,787,574.63	10.00%	47.32%	37.86%	a
13	may-15	10,476,169.87	51,986,733.40	42,381,736.72	11.06%	56.36%	44.87%	a

Acciones Correctivas - PSI

- Se cursó carta notarial al contratista para que presente el Calendario Acelerado de Ejecución de Obra, de lo contrario se resolvería el Contrato o interpondría la obra.



Vista de Plinto en zona donde se unirá con Vertedero

SITUACIÓN Y PROBLEMÁTICA DE LA PROVINCIA DE CARAVELÍ

Acciones de prevención en Caravelí, ante el Fenómeno El Niño

La Lic. Nancy Quiroz Begazo, jefe de la **Oficina Regional de Defensa Civil** indicó que se habían desarrollado en primera fase actividades de protección en 3 Instituciones Educativas ubicadas en Acarí y una en el distrito de Huanahuano; así como a la limpieza de 10 quebradas, descolmatación y protección del río Acarí y la bocatoma San Isidro - Monte Quemado.

La funcionaria lamentó que pese a la emergencia los municipalidades no hubieran efectuado adecuadamente los trámites de requerimiento presupuestal, motivos que retrasan la ejecución de las obras.

El **Gerente Regional de Agricultura**, Lic. Mirko Avendaño, indicó que se vienen desarrollando diversas acciones a lo largo de la región, y que en el caso de la provincia de Caravelí se habían centrado en la protección de 4226 hectáreas de olivos, lo cual requería de financiamiento especial por parte del Gobierno Central.

El representante de la Autoridad Local del Agua, indicó que se estaban realizando acciones de limpieza de los canales a fin de evitar desborde de las aguas de uso agrícola

Poblaciones vulnerables por activación de quebradas en la Provincia de Caravelí (Fuente: ANA)

N°	Provincia	Distrito	Localidad	Quebrada	N° de Viviendas en riesgo	Habitantes en riesgo directo
1	Caravelí	Acarí	Otapara	La Vuelta	40	200
2	Caravelí	Acarí	Molino	Cuesta del Molino	40	200
3	Caravelí	Acarí	Amato	Amato	5	25
4	Caravelí	Acarí	Huarato	Cuesta de Huarato	15	75
5	Caravelí	Acarí	Machainillo	Machainillo	15	75
6	Caravelí	Caravelí	P. I. Ciudad de Dios	S/N	20	100
7	Caravelí	Caravelí	P. I. Ciudad de Dios	S/N	30	175
8	Caravelí	Caravelí	AAJH Vista Alegre	S/N	25	125
9	Caravelí	Chaparra	Cuatro de Enero	Cuatro de Enero	30	150
10	Caravelí	Chaparra	Chaparra	Chaparra	50	250
					270	1375

PROYECTO : PLAN DE PREVENCIÓN 2015 ANTE POSIBLES INUNDACIONES-APROBADAS-MINAGRI-PSI

NOMBRE DE ACTIVIDAD	UBICACION			DESCRIPCIÓN	META	Presupuesto		Coordenadas			BENEFICIARIOS		
	Departamento	Provincia	Distrito			Unidad	Porcentaje	Nombre	Este	Nas	N° de Familias	Viviendas	Vías km.
Encausamiento y descolmatación	Arequipa	Caravelí	Acarí	Descolmatación	0,9 km	479.368	1.8292538	541	415	100	2000	180	
Descolmatación y Protección de la Bocatoma San Isidro	Arequipa	Caravelí	Nasca	Descolmatación	1 km	459.596	1.8268596	551	1678	200	300		
Provincia de Caravelí													

SITUACIÓN Y PROBLEMÁTICA DE LA PROVINCIA DE CARAVELÍ

Ocupaciones ilegales de terrenos con fines mineros

El Lic. Cesar Huamantuma, jefe de la Oficina de Prevención y Gestión de conflictos para la Gobernabilidad, ha promovido la suscripción de convenios de cooperación interinstitucional entre el Gobierno Regional de Arequipa y gobiernos locales de la provincia de Caravelí, con el objetivo de:

- Permitir que los gobiernos locales intervengan directamente en sus jurisdicciones ante actos de invasión a través de la procuraduría y/o representante legal para recuperar terrenos invadidos.

La Gerente Regional de Energía y Minas Abog. Gladys Márquez Chanamé indicó que su tarea se limita al otorgamiento de concesiones para proyectos de pequeña minería y minería artesanal, encontrándose atenta a la denuncia de hechos, los mismos que serán derivados de forma inmediata al Ministerio Público.

El Jefe Divisional Provincial Camana Coronel PNP René Espinoza Cervantes, indicó que las acciones policiales se ven limitadas debido a la escasa infraestructura y la falta de proximidad de los representantes del Ministerio Público.

Juan Carlos Eguren Neuenschwander



CONVENIOS



N° DE CONVENIOS	GOBIERNOS LOCALES	SITUACION
04 CONVENIOS	MD: ATICO, CHALA, LOMAS Y YAUCA.	SUSCRITOS
05 CONVENIOS	MD: CHAPARRA, BELLA UNION, ATIQUIPA, HUANUHUANU Y CAHUACHO.	EN TRAMITE DE SUSCRIPCION.
01 CONVENIO	MUNICIPALIDAD PROVINCIAL DE CARAVELI	RECHAZA SUSCRIPCION DE CONVENIO POR NO CONTAR CON PROCURADURIA. CUENTA CON SEGUNDA PROPUESTA (INTERVENCION A TRAVES DEL REPRESENTANTE LEGAL DE LA MP CARAVELI.

Al finalizar el evento, se hizo presente una dama quien denunció que los mineros artesanales cercanos a Acarí habían sido atacados por invasores, lo que ocasionó la inmediata coordinación del Coronel PNP Espinoza, quien procedió a coordinar un operativo para intervenir a los agresores.

SITUACIÓN Y PROBLEMÁTICA DE LA PROVINCIA DE CARAVELÍ

Al finalizar el evento el congresista se trasladó a la Asociación de Vivienda Nueva Esperanza, donde fue recibido por representantes de la población y le solicitaron su apoyo para la obtención de los servicios de agua y desagüe

Los pobladores también hicieron presente la existencia de la falta de delimitación territorial entre los distritos de Acarí y Bella Unión, lo cual impide el otorgamiento de títulos de propiedad, así como su acceso al sistema crediticio formal, requiriendo por ello acción inmediata.



INSPECCIÓN DE OBRAS PREVENTIVAS EN YURA

En horas de la mañana el congresista Eguren viajó hasta el distrito de Yura, a fin de reunirse con el alcalde Harry Gómez, quien le expresó su preocupación ante la falta de ejecución de obras de prevención ante el Fenómeno de El Niño por parte del Gobierno Central en el distrito.

El burgomaestre acotó que pese a sus limitados recursos habían iniciado obras de limpieza y contención en los cerros cercanos a la población a efecto de evitar futuros deslizamientos que pudieran perjudicar a la población.

Igualmente, el alcalde mostró al parlamentario el proyecto elaborado para logra la edificación de un hotel turístico municipal, el cual permita explotar la belleza de los paisajes y otros atractivos del distrito, requiriendo para conseguirlo financiamiento del Estado.

El congresista Eguren se comprometió a realizar las acciones adecuadas para lograr la pronta ejecución de obras en prevención de las consecuencias del Fenómeno de Elk Niño y respaldar los demás proyectos que requiere el distrito



PRESENTACIÓN DE LA HISTORIETA EN HOMENAJE A MARIANO MELGAR VALDIVIESO

En su calidad de presidente de la Comisión Especial Multipartidaria de Homenaje a Mariano Melgar Valdivieso, el congresista Eguren realizó la presentación de la historieta elaborada por la productora Tawa con motivo de la conmemoración del bicentenario de su gesta patriótica.

El evento, se realizó con la participación de más de 300 alumnos de la Institución Educativa Emblemática Independencia Americana y contó con la participación de los autores y diseñadores gráficos de la historieta, quienes resaltaron como origen de su tarea el desconocimiento general de los estudiantes sobre las acciones efectuadas por Melgar y la necesidad de motivar su relación con la población.

En su discurso, el congresista Eguren resaltó la precocidad intelectual de Mariano Melgar y la ofreció como inspiración a los escolares que se encontraban en el auditorio, a fin que les sirva como parámetro de su accionar.



SEMINARIO: PRESUPUESTO PÚBLICO DEL PERÚ 2016

En horas de la tarde el congresista Eguren participó del seminario "El Presupuesto Público del Perú 2016, Realidad Nacional y los Partidos Políticos" organizado por la facultad de contabilidad de la Universidad Andina Néstor Cáceres.

En su disertación, el parlamentario se refirió a la composición del presupuesto público y política económica nacional, haciendo hincapié respecto de los factores que influyen en la inversión de capitales privados, que determina la recaudación fiscal.

El congresista lamentó que la actual administración haya asumido una política económica centralista, como ha evidenciado la composición presupuestal del último quinquenio

Los Ingresos del Proyecto de Presupuesto del Sector Público:
Año Fiscal 2016

(En Millones de Nuevos Soles)

Grupo genérico	PIA		PPTO		Diferencia nominal	Var. % 2016/2015
	2015	%	2016	%		
1. Recursos Ordinarios	92,027	70.5	85,655	61.8	-6,372	-6.9%
2. Recursos Directamente Recaudados	10,867	8.3	11,387	8.2	520	4.8%
3. Recursos por Operaciones Oficiales de Crédito	6,795	5.2	22,667	16.4	15,872	233.6%
4. Donaciones y Transferencias	454	0.3	381	0.3	-73	-16.1%
5. Recursos Determinados	20,479	15.7	18,401	13.3	-2,078	-10.1%
Total	130,621	100.0	138,491	100.0	7,870	6.0%

¿Se está recentralizando el presupuesto público?

Proyecto de Presupuesto del Sector Público para el año fiscal 2016
Por Niveles de Gobierno

(En Distribución Porcentual)

Año	Nacional	Regionales	Locales	Total
2012	68.1	15.4	16.5	100.0
2013	67.0	16.0	17.0	100.0
2014	70.0	16.0	14.0	100.0
2015	73.0	14.9	12.1	100.0
2016	75.3	13.9	10.7	100.0

DIÁLOGO CON LA GOBERNADORA REGIONAL RESPECTO DE LOS TERRENOS NECESARIOS PARA LA CONSTRUCCIÓN DE LA REPRESA DE ANGOSTURA

● En horas de la mañana el congresista Eguren se reunió, junto con los integrantes de la célula parlamentaria arequipeña, con la Gobernadora Regional Yamila Osorio, a fin de dialogar respecto del problema que el Gobierno Regional de Arequipa enfrentaba con los pobladores de Pusa Pusa por la valorización de sus terrenos que son parte del proyecto Majes Sigvas II.

Conforme informó la Gobernadora Regional, que conforme la tasación del Ministerio de Vivienda, y que pese a que dicho monto se han agregado conceptos indemnizatorios, con lo que cada familia afectada recibiría sumas cercanas al medio millón de nuevos soles, existe el peligro que algunas familias no acepten la valoración debido a la negativa influencia de dirigentes y terceros mal intencionados.

El parlamentario invocó a mantener la postura amigable por parte del Gobierno Regional, indicando también que en caso fracase este cuarto intento de conciliación económica se recurra de forma inmediata a las vías que la ley permite, por ser Majes-Sigvas II un proyecto de vital importancia para el desarrollo agrícola del sur del país.



MESA DE TRABAJO CONTRA LAS INVASIONES

Siendo las 10 am el congresista participó de la Mesa de Trabajo contra las invasiones, coordinada por el Consejo Regional de Arequipa.

En la reunión, el Arquitecto Renato Rojas Quesada, Jefe de la Oficina Regional de Ordenamiento Territorial indicó que conforme a sus indagaciones existen 700 hectáreas que fueron invadidas en el 2015 y que deben ser materia de desalojo, pero que al no estar debidamente inscritas en favor del Gobierno Regional, se dificultan las acciones de defensa.

Igualmente indicó, para las acciones de recuperación realizadas en el marco de la ley N° 30230, que se requiere un plazo mínimo de 25 días en los que se verifica la titularidad del predio, para luego poder coordinar las acciones de defensa posesoria.

El funcionario manifestó que existen 2 condenados a 4 años de pena suspendida, por invasiones realizadas en al provincia de Islay, pero pese a ello, a la fecha existe riesgo de invasión respecto del terreno destinado por el GRA para un hospital, así como en terrenos destinados para el proyecto de inversión Complejo Petroquímico.



La Procuradora del Gobierno Regional Dra. Amparo Begazo Burga informó que una de las grandes dificultades que se tienen a nivel logístico impiden la efectividad de las acciones de desalojo, siendo el principal responsable el Gerente General del Gobierno Regional de Arequipa (GRA)..

Al finalizar el evento el congresista se comprometió a realizar las gestiones necesarias para culminar el proceso de transferencia de propiedad en favor del GRA para que se puedan ejecutar las acciones de desalojo necesarias para salvaguardar el patrimonio estatal y permitir el desarrollo ordenado de la ciudad.

REUNIÓN CON LA JUNTA DE USUARIOS DE AGUAS DE EL PEDREGAL

Siendo las 13:00 horas, el congresista Eguren se reunió con el presidente de la Junta de Usuarios de Riego de Majes, señor Nelson Luciano Martínez Talavera y el representante de AUTODEMA Ing. Edgard Pinto, a fin de escuchar las solicitudes de los usuarios respecto de acciones de prevención frente a distintos problemas que se presentan en el distrito agrícola de Majes.

El presidente de la Junta de Usuarios de Riego indicó que después de realizada una visita técnica a los recientemente construidos túneles de agua de la Autoridad Autónoma de Majes, se detectaron graves problemas como debilitamiento estructural, existencia de aberturas entre estructuras y otros, lo que requiere de inmediata atención por parte de la autoridad a fin de no desperdiciar el agua.

También indicó que existe grave riesgo de pérdida de potenciales terrenos agrícolas, pues se conoce de invasiones realizadas en los últimos meses sin acción de la Policía ni AUTODEMA

El representante de AUTODEMA indicó respecto al primer punto que desde el mes de septiembre se ha gestionado la preparación de un proyecto que permita sustituir los túneles dañados irremediablemente.



Respecto de las denuncias respecto de invasiones indicó que todas las usurpaciones territoriales suscitadas en el 2015 fueron materia de desalojo, pero que las invasiones suscitadas con anterioridad se encuentran sujetas a otro procedimiento que viene siendo impulsado enérgicamente por AUTODEMA.

SEMINARIO "REFORMAS CONSTITUCIONALES Y POLÍTICAS, PARA UN ESTADO MODERNO"

En horas de la tarde el congresista Eguren participó del seminario "Reformas constitucionales y políticas, para un Estado moderno", evento que contó con la participación de los miembros del Tribunal Constitucional Dr. Ernesto Blume y Dr. José Luis Sardón, el ex presidente del organismo Dr. García Toma, entre otros destacados juristas.

El congresista Eguren expuso el tema "Reforma de los Partidos Políticos en el contexto de una democracia representativa", en el que resaltó la importancia de la motivación y formación de jóvenes para su inclusión en el campo político en base a principios y no como seguimiento a la imagen de un caudillo.

El congresista también resaltó la necesidad mejorar la comunicación nacida de los Partidos Políticos hacia la población a fin que ésta reconozca la representación que la organización ejerce y que la ciudadanía se interese en su participación activa.

Los datos que nos muestran los cuadros anteriores, nos enfrentan a una preocupante realidad:

- Un 36% de los peruanos creemos que es posible que pueda funcionar un sistema político, denominado "democrático", sin Partidos Políticos.
- Un 56% de los peruanos apoyamos la democracia. Pero a la luz del dato anterior, cabe preguntarse ¿Qué democracia apoyamos? ¿Una democracia sin Partidos Políticos?.
- Entonces para aclararnos el panorama, debemos preguntarnos ¿Cómo vemos los peruanos a nuestros Partidos Políticos? Y, fundamentalmente, ¿Nos sentimos representados por ellos?
- El 83% de los peruanos no se siente representado por los partidos políticos y la mayoría considera que los líderes políticos deben ser honestos.
- Apenas un 14 por ciento de los peruanos dice sentirse identificado con las agrupaciones políticas.
- Sin embargo, un 46% considera que "sin los partidos políticos no puede haber democracia".



Entrevistas realizadas

- El 27/10/2015 fue entrevistado por Radio Power de la provincia de Acarí respecto del estado de la represa de Iruro y acciones de prevención frente al Fenómeno de El Niño.
- El 28/10/2015 fue entrevistado en ATV SUR, PANAMERICANA TV y TV UNSA. respecto del proyecto de ley referente a la eliminación del voto preferencial y el proceso presupuestal.
- El 29/10/2015 fue entrevistado en QUATRO TV respecto de la ejecución presupuestal regional y las acciones de prevención frente al Fenómeno de El Niño.

