

Presentación ante la Comisión de Salud y Población

Congreso de la República

Dra. María Elena Aguilar del Águila
Presidenta Ejecutiva



Martes, 05 de marzo de 2024





AGENDA

1. Situación encontrada
2. Plan de Gestión
3. Informe de las consultorías de EsSalud desde el 2021
4. Reporte sobre los casos de dengue en EsSalud del último quinquenio
5. Acciones de EsSalud frente a la declaratoria de emergencia por dengue
6. Articulación con el Minsa frente al dengue



Situación encontrada



Población asegurada por años

EsSalud: Porcentaje de cobertura de asegurados de EsSalud respecto a la población total peruana 2001 - 2023

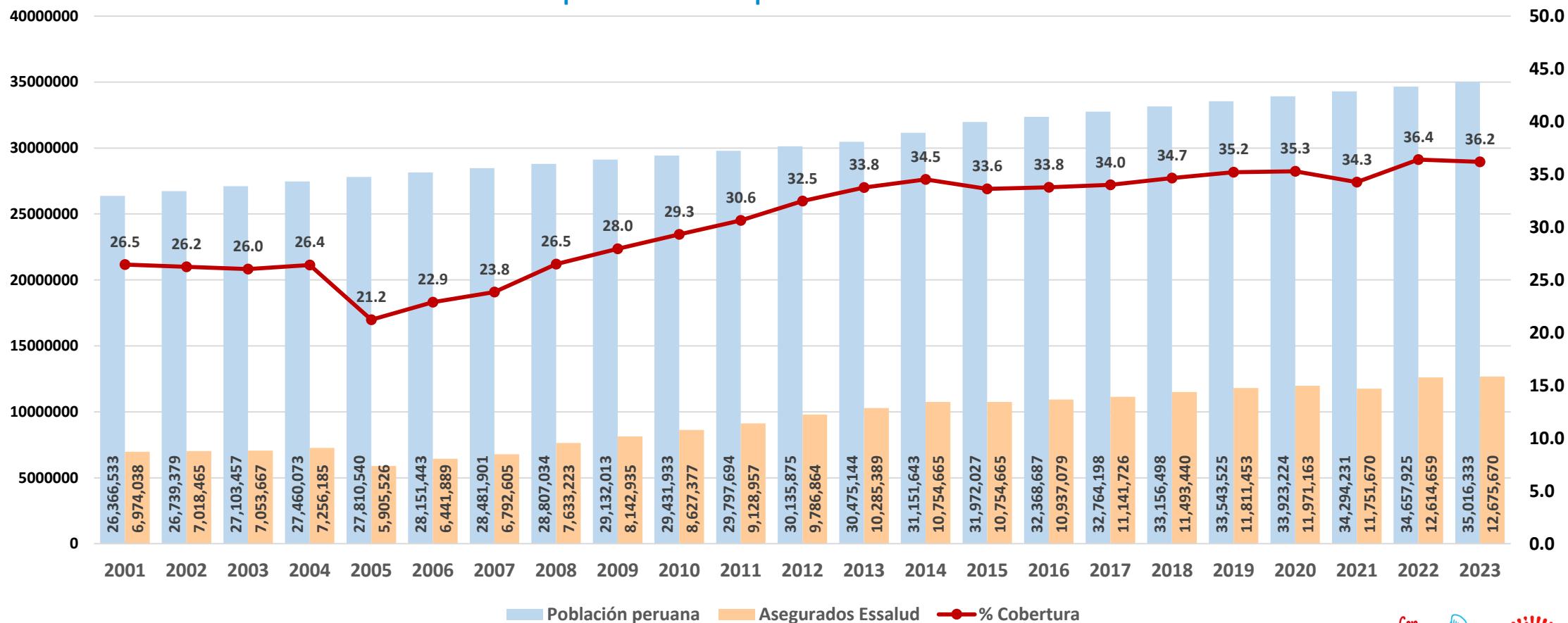



Población asegurada según Red asistencial 2023

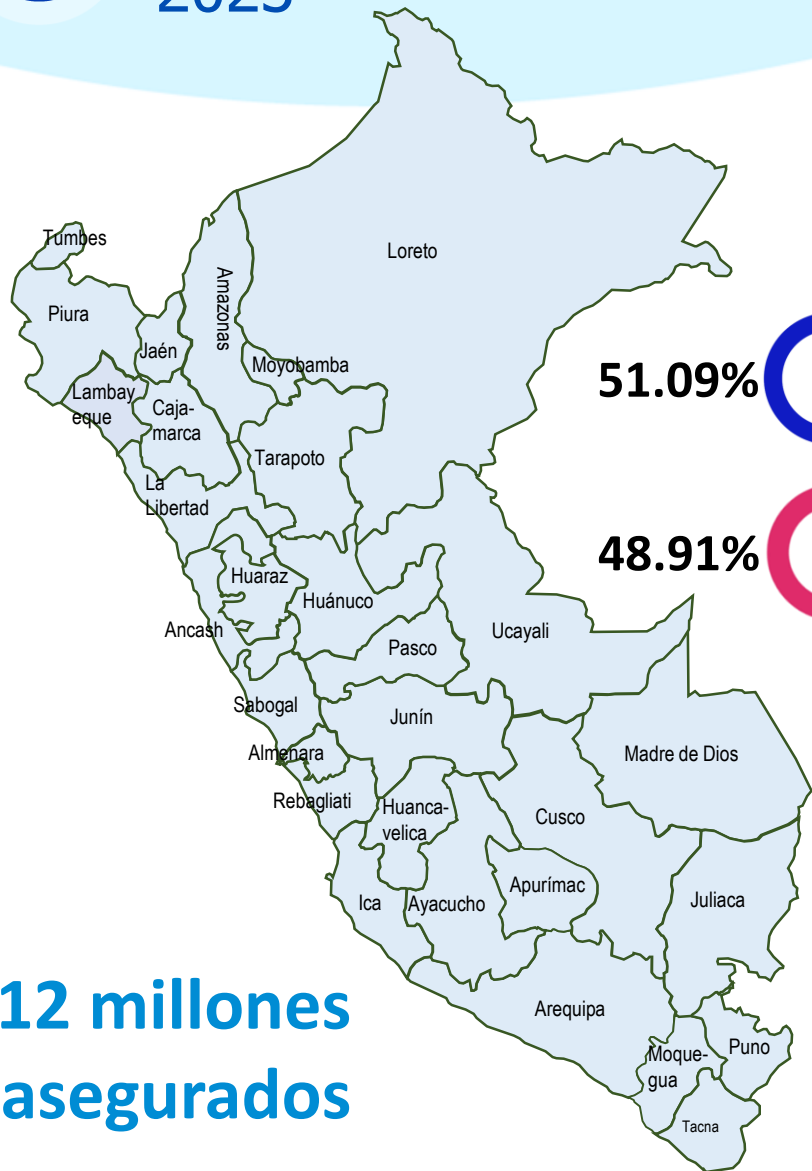

5,748 547012
45.3%

3,803 563
30.0%

51.09% ♂

48.91% ♀

3,123 872
24.6%

+ de 12 millones
de asegurados

N°	NOMBRE DE LA RED	POBLACION	POBLACION
1	RED ASISTENCIAL REBAGLIATI	2,089,249	16.5%
2	RED ASISTENCIAL SABOGAL	1,970,558	15.5%
3	RED ASISTENCIAL ALMENARA	1,688,740	13.3%
4	RED ASISTENCIAL AREQUIPA	737,083	5.8%
5	RED ASISTENCIAL LA LIBERTAD	749,401	5.9%
6	RED ASISTENCIAL PIURA	759,895	6.0%
7	RED ASISTENCIAL LAMBAYEQUE	628,335	5.0%
8	RED ASISTENCIAL ICA	523,630	4.1%
9	RED ASISTENCIAL JUNÍN	405,219	3.2%
10	RED ASISTENCIAL CUSCO	447,770	3.5%
11	RED ASISTENCIAL LORETO	267,444	2.1%
12	RED ASISTENCIAL ANCASH	248,871	2.0%
13	RED ASISTENCIAL CAJAMARCA	215,251	1.7%
14	RED ASISTENCIAL HUÁNUCO	203,186	1.6%
15	RED ASISTENCIAL UCAYALI	170,619	1.3%
16	RED ASISTENCIAL JULIACA	170,280	1.3%
17	RED ASISTENCIAL TACNA	133,917	1.1%
18	RED ASISTENCIAL AYACUCHO	136,847	1.1%
19	RED ASISTENCIAL TARAPOTO	130,429	1.0%
20	RED ASISTENCIAL HUARAZ	137,054	1.1%
21	RED ASISTENCIAL PUNO	110,198	0.9%
22	RED ASISTENCIAL PASCO	99,643	0.8%
23	RED ASISTENCIAL MOQUEGUA	109,048	0.9%
24	RED ASISTENCIAL APURÍMAC	111,723	0.9%
25	RED ASISTENCIAL HUANCAVELICA	99,299	0.8%
26	RED ASISTENCIAL AMAZONAS	85,209	0.7%
27	RED ASISTENCIAL TUMBES	77,688	0.6%
28	RED ASISTENCIAL MOYOBAMBA	61,933	0.5%
29	RED ASISTENCIAL MADRE DE DIOS	41,994	0.3%
30	RED ASISTENCIAL JAEN	65,469	0.5%
TOTAL		12,675,982	



BICENTENARIO
PERÚ
2024



Situación encontrada



Huelga de trabajadores de EsSalud



Escasa gestión de prevención y control en el marco del FEN



Falta de oferta de atención primaria y hospitalaria



Embalse de más de 27 mil pacientes quirúrgicos y 11 millones de consultas



Vencimiento próximo de contrato con el Hospital Universitario de Piura, Arequipa y otros



Alquileres de Establecimientos de Salud vencidos. Riesgo de desalojo.



Desabastecimiento de medicamentos y retraso en los procesos de selección



Falta de transparencia y pago a los proveedores



Compromisos de negociación colectiva sin atender: escala salarial



CAP desactualizado



Situación crítica de ESVICSAC



375 millones de pago pendiente a proveedores (2019 al 2023)



Situación encontrada

Árbol de causa-efecto:

EFEECTO FINAL

Incremento de muerte y discapacidad asociada a enfermedades crónicas prevenibles

EFEECTO INDIRECTO

Diagnósticos en estadios avanzados de enfermedad que incrementan el gasto en salud

EFEECTO DIRECTO

Sobresaturación de la oferta, diferimiento – colas – listas de espera

Incremento de complicaciones por retraso en inicio de tratamientos

Incremento de la demanda de atenciones complejas y de alto costo

PROBLEMA CENTRAL

Asegurados de EsSalud no acceden a atención de salud preventiva

CAUSAS DIRECTAS

Oferta insuficiente en el primer nivel de atención

Deficiente cultura de autocuidado en la población asegurada

CAUSAS INDIRECTAS

EsSalud orienta recursos a la atención recuperativa y altamente especializada

Deficiente organización de los servicios de prevención en primer nivel en EsSalud

Estrategia de promoción de la salud es débil en EsSalud



Plan de Gestión

Mejoramiento de la oferta de servicios
con enfoque al asegurado



Oferta institucional:

Hacia una nueva mirada de la salud

Demanda Esperada vs Oferta Actual

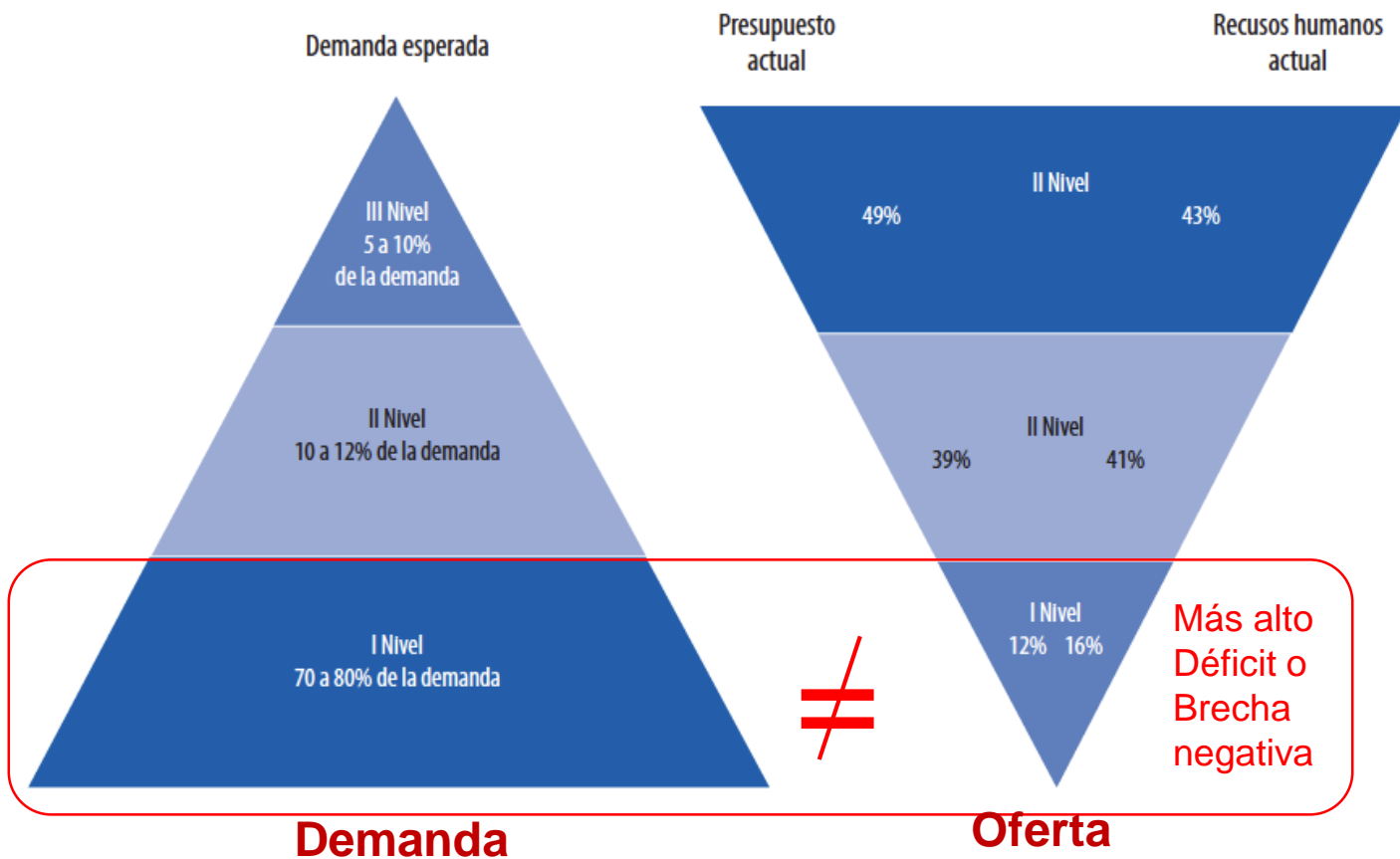

ESTRATEGIAS Y ACCIONES DE CORTO PLAZO

- 1) Cambio en el modelo de atención (énfasis en APS / AES)
- 2) Gestión de Riesgos => IA / RA / SBE
- 3) Intercambio prestacional IAFAS – IPRESS
- 4) Intercambio prestacional IAFAS – IAFAS
- 5) Médicos PAAD, PADOMI, PADOMI Infantil
- 6) Reflotar UBAP (Centros Primarios)
- 7) CENATE => Atenciones Primarias y Hospital Virtual (Líquido o Remoto)
- 8) Programa “Prevenir EsSalud” (Intervención sobre el “Sano”) en Centros Laborales
- 9) Reorientar Plan de Inversiones (Cartera de proyectos: Nuevos Policlínicos)
- 10) Ley de doble percepción (Ampliar oferta de Médicos: Minsa, GORE´s, EsSalud)

Fuente: Plan Estratégico Institucional, 2017-2021



Gestión Prestacional de salud



1

Gestión de las prestaciones, acorde a la carga de enfermedad y necesidades de los asegurados, priorizando la reducción de tiempos de espera, la calidad y la calidez de la atención.

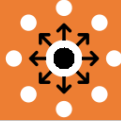

2

Desconcentración de las prestaciones, con énfasis en el fortalecimiento de la atención primaria de la salud.



3

Acceso efectivo del asegurado, a la atención quirúrgica a través de mecanismos como daño resuelto, entre otros.



4

Garantizar el acceso a la salud para asegurados, en zonas remotas, rurales y de difícil acceso.



5

Protección de derechos de los asegurados, con énfasis en los grupos más vulnerables.



6

Modernización de la cadena de abastecimiento, para garantizar el acceso oportuno a productos farmacéuticos, insumos, dispositivos y equipos de calidad al asegurado.



Gestión Prestacional de salud



7

Transformación digital, de cara al ciudadano.



8

Asociar el financiamiento a las necesidades del asegurado, intercambio prestacional, suscripción de contratos que garanticen el acceso, el cuidado de la salud de los asegurados, con criterios de eficiencia y efectividad.



9

Prevención de riesgos y respuesta rápida, a las emergencias sanitarias.



10

Sostenibilidad financiera.



11

Buenas practicas de gestión, eficiencia, transparencia y de medidas anticorrupción.



Gestión Prestacional de salud

Consultas Externas

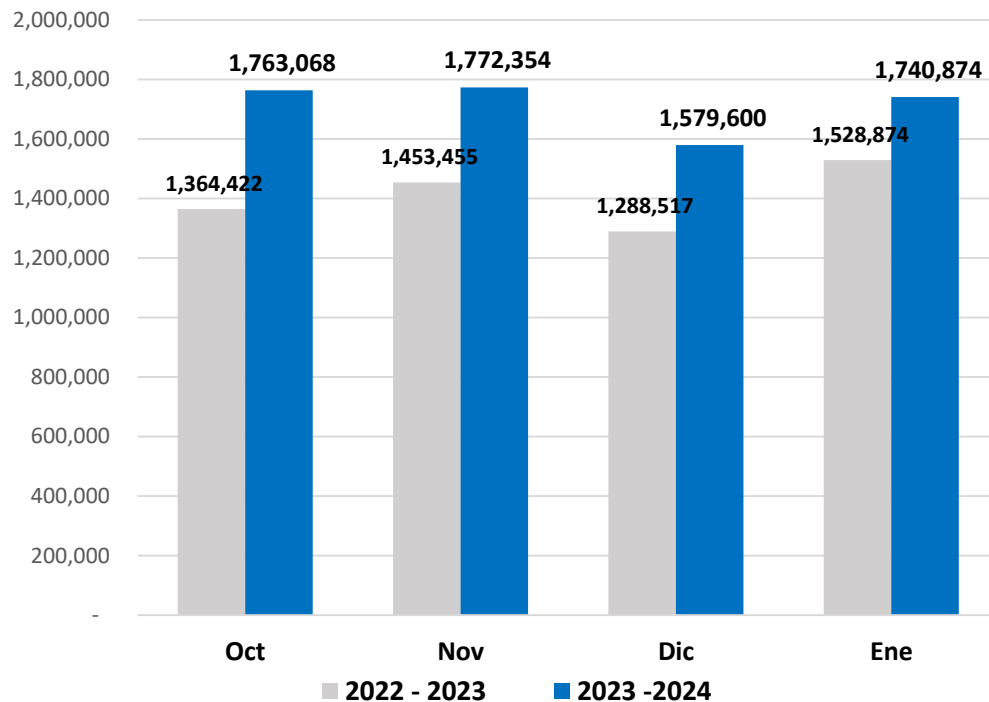

Cirugías

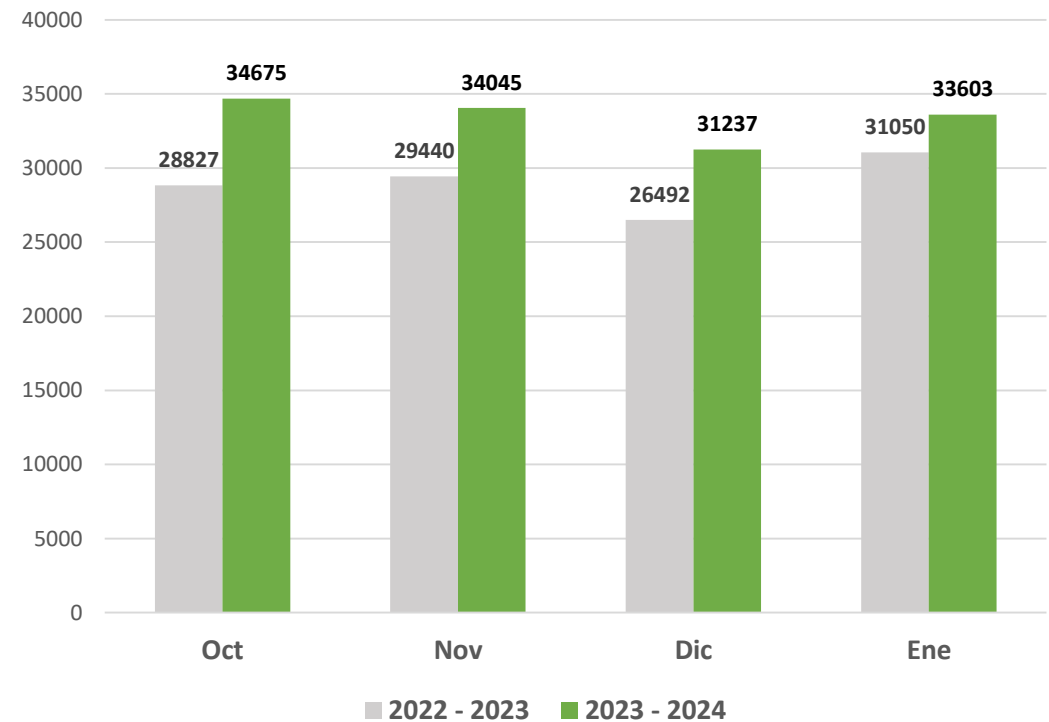



Gestión Prestacional de salud

IPRESS

67 Categorizados
90 En proceso
Total **280** categorizadas



PAAD | Prestación de Atención Ambulatoria Descentralizada
#Descentralizamos La Salud

174 especialistas en 25 redes a nivel nacional



13,325 intervenciones quirúrgicas adicionales

ATENCIÓN DOMICILIARIA
PADOMI

20 nuevas unidades móviles para PADOMI



Instituto Nacional Cardiovascular

Reacreditación *Joint Commission International (JCI) I.*

UBAP

En proceso **IPRESS** privadas y municipales



CENATE
Centro Nacional de Telemedicina - EsSalud

248 278 atenciones de telemedicina
2 673 telecapacitaciones
4 646 teleIEC
153 119 atenciones por teleapoyo al diagnóstico

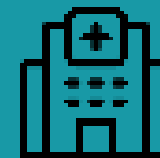

2 IPRESS
Del Bicentenario con Resolución de creación (Chota y Cutervo)



¿En qué consiste la nueva estrategia de prevención?

Objetivo General:

Identificación precoz de factores de riesgo para enfermedades crónicas e **intervención temprana en Empresas.**





Gestión Prestacional de salud



CENATE

Centro Nacional de Telemedicina - EsSalud

1



Telemonitoreo de la Terapia Directamente Observada beneficia a 3 000 pacientes.

2



Telemonitoreo de cuidadores crónicos dirigido a más de 500 mil pacientes con diabetes, hipertensión arterial o enfermedad renal crónica.

3



Teleducación de cuidadores crónicos que beneficia a 50 000 cuidadores.

4



Telemedicina: Telecolposcopia en el CAP II San Juan Bautista en Iquitos.

5



Telerehabilitación con Terapia de Lenguaje.

6



10 Teleconsultorios implementados, haciendo un total de 44 a nivel nacional



Atención Al asegurado

1

Servicio de Atención Prioritaria Oncológica

1,549 acompañamientos a pacientes con diagnóstico oncológico (*)
15 IPRESS a nivel nacional

2

EsSalud en Línea

454, 665 citas en Lima y 1,016,847 citas a nivel nacional (*)

3

Ampliación de la Línea 107

Opción 7: Información de prestaciones sociales a PCD y población vulnerable
Opción 8: Información sobre donación de órganos y sangre.
Opción 9: Oncolínea EsSalud.

4

Atención con Enfoque Intercultural

259 intervenciones interculturales en 10 Redes en las OAs. (*)
Línea Intercultural "Kachkaniraqmi": 1,619 llamadas en quechua (*)
Se implementará aymara en Puno (Cierre I trimestre)
Suscripción de **Convenio** con el **Ministerio de Cultura**, en proceso

5

Programa Farmacia Vecina

117, 538 afiliados en Lima y Callao - 299 nuevos afiliados en el 2024 (*)
390 farmacias vinculadas

6

Voluntariado

28 Oficinas de Voluntariado en 13 Redes
12 reaperturas (2023) y 04 reaperturas en regiones para el 2024

7

Oficinas de Atención al Asegurado en las IPRESS

132 OAA y 35 módulos de atención a nivel nacional
58,377 solicitudes de intervención (*)





Gestión Prestacional

Ampliación de ofertas de salud a través de convenios



CONVENIO MARCO DE COOPERACIÓN
INTERINSTITUCIONAL ENTRE ESSALUD Y EL
GOBIERNO REGIONAL DE LORETO

Beneficiados: 57 000 asegurados



CONVENIO MARCO DE COOPERACIÓN
INTERINSTITUCIONAL ENTRE ESSALUD Y EL
GOBIERNO REGIONAL DE CUSCO

Beneficiados: 47,191 asegurados



ADENDA DE CONVENIO HOSPITAL
UNIVERSITARIO DE PIURA

Beneficiados: 45 000 asegurados



CONVENIO MARCO DE COOPERACIÓN
INTERINSTITUCIONAL ENTRE ESSALUD Y
FOSMAR

Beneficiados: Asegurados de Fosmar



ADENDA DE CONVENIO HOSPITAL GERIÁTRICO DE
AREQUIPA

Beneficiados: 66 000 asegurados



CONVENIO MARCO DE COOPERACIÓN
INTERINSTITUCIONAL ENTRE ESSALUD Y EL HOSPITAL
GERIÁTRICO DE AREQUIPA

Beneficiados: 69,013 asegurados



CONVENIO MARCO DE COOPERACIÓN
INTERINSTITUCIONAL ENTRE ESSALUD Y EL
INSTITUTO NACIONAL DE ENFERMEDADES
NEOPLÁSICAS – INEN



CONVENIO MARCO DE COOPERACIÓN
INTERINSTITUCIONAL ENTRE ESSALUD Y EL IREN
CENTRO

Beneficiados: 505 asegurados



Gestión Prestacional

Estrategia de Humanización

Antes de la
intervención



Después de la
intervención





Gestión tecnológica



Nuevos Módulos en el ESSI



Sistema para el registro de diálisis (“**ESSI-extranet**”) – Centro Nacional de Salud Renal

Mejor control prestacional en clínicas privadas.
Ahorro de 4 millones aprox. anuales

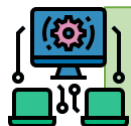

Sistema de gestión documental – SGD en la Sede Central

Ahorro de 20 millones soles anuales aprox., al implementarse en redes (próximamente).



Optimización del control de programación asistencial.

Mejor oportunidad en la atención de citas, cirugías, etc.



Optimización del proceso presupuestal

Mejor control del presupuesto para la atención oportuna de los requerimientos.



Sistema de prestaciones sociales (Rehabilitación y Centros de Adulto Mayor)...

...entre otros



BICENTENARIO PERÚ 2024



Gestión de Compras

Convocatorias 2023 Medicamentos, dispositivos médicos y equipamiento

CEABE - PAC 2023: PROCESOS CONVOCADOS POR MES

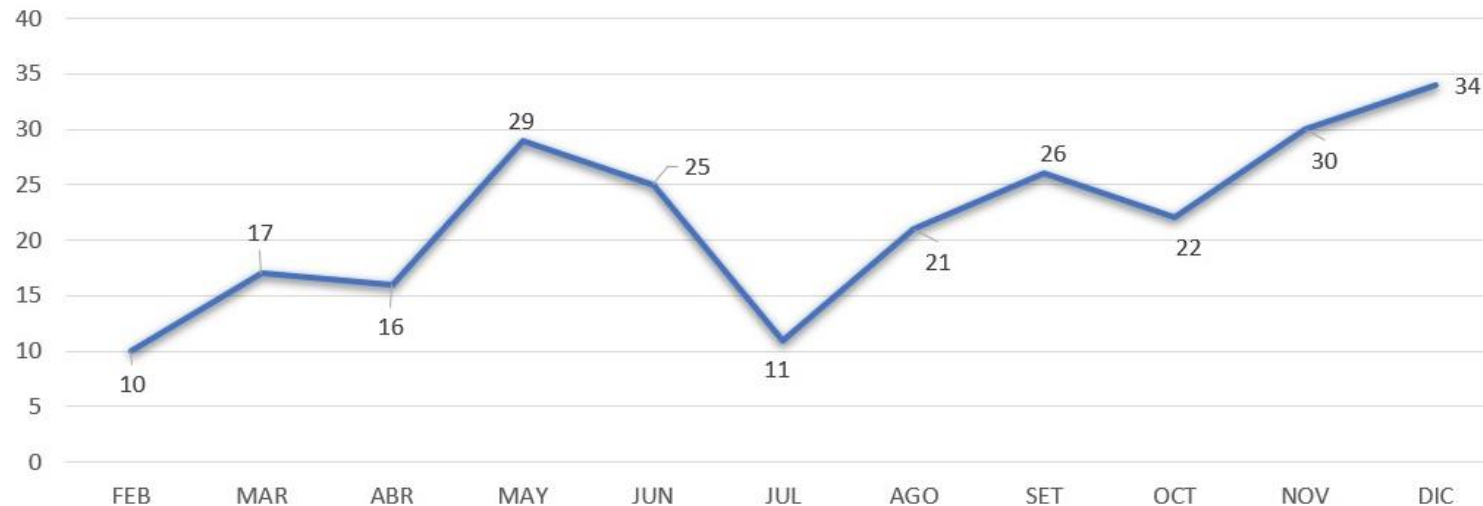

Del 11 de octubre al 31 de diciembre del 2023 se convocaron 86 procedimientos de selección por un valor estimado de S/ 784'447,062.02, de un total de 241 procesos correspondientes a medicamentos, dispositivos médicos y equipamiento. Ello representa el **35.6 % del total de convocatorias del año 2023, cuyo ingreso está programado para el primer semestre del 2024.**



Gestión de Compras

Adquisición de equipamiento

Ingreso de equipos biomédicos de enero a agosto 2024

243

Equipos biomédicos

para

18

Redes

por un total de

54'

Millones de soles

Procesos convocados de equipamiento, durante los 100 primeros días de gestión

274

Equipos biomédicos



Equipamiento de alta gama

Estado actual



TOMOGRAFOS	TOTAL
------------	-------

TOTAL 49

● Brecha en Amazonas y Jaén



RESONADORES	TOTAL
RED ASISTENCIAL AREQUIPA	1
RED ASISTENCIAL JUNÍN	1
RED ASISTENCIAL LA LIBERTAD	1
RED ASISTENCIAL LAMBAYEQUE	1
RED PRESTACIONAL ALMENARA	1
RED PRESTACIONAL REBAGLIATI	1
TOTAL	6



MAMÓGRAFOS	TOTAL
------------	-------

TOTAL 71

● Brecha en Moyobamba y Jaén

CÁMARA GAMMA	TOTAL
INCOR	1
RED ASISTENCIAL AREQUIPA	3
RED ASISTENCIAL JUNIN	2
RED ASISTENCIAL LA LIBERTAD	1
RED PRESTACIONAL ALMENARA	2
RED PRESTACIONAL REBAGLIATI	1
TOTAL	10

ACELERADOR LINEAL	TOTAL
RED ASISTENCIAL AREQUIPA	1
RED ASISTENCIAL LA LIBERTAD	1
RED PRESTACIONAL REBAGLIATI	2
TOTAL	4

BRAQUITERAPIA	TOTAL
RED ASISTENCIAL AREQUIPA	1
RED ASISTENCIAL LA LIBERTAD	1
RED PRESTACIONAL REBAGLIATI	1
TOTAL	3

OTROS EQUIPOS	TOTAL
PET/CT - ALMENARA	1
PET/CT - REBAGLIATI	1
COBALTOTERAPIA- REBAGLIATI	1
CICLOTRON - SABOGAL	1



Gestión de Personal

Composición Laboral por Regímenes Laborales

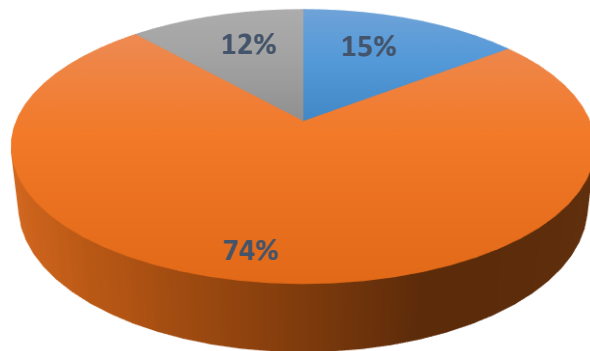

■ D.Leg. 276 ■ D.Leg. 728 ■ CAS

Necesidad identificada de RHUS en Redes Asistenciales a nivel nacional al IV Trimestre del 2023

Tipo de personal	Total
Médico especialista	5033
Médico general	939
Enfermera	4137
Obstetriz	756
Cirujano dentista	171
Nutricionista	449
Psicólogo	213
Químico farmacéutico	558
Tecnólogo médico	1445
Biólogo	46
Asistente social	110
Físico médico	15
Técnico de enfermería	4622
Técnico no diplomado	1936
Auxiliar de servicios asistencial	233
Chofer de ambulancia	205
Digitador asistencial	1133
TOTAL	22001



Distribución de la población Laboral segun Función

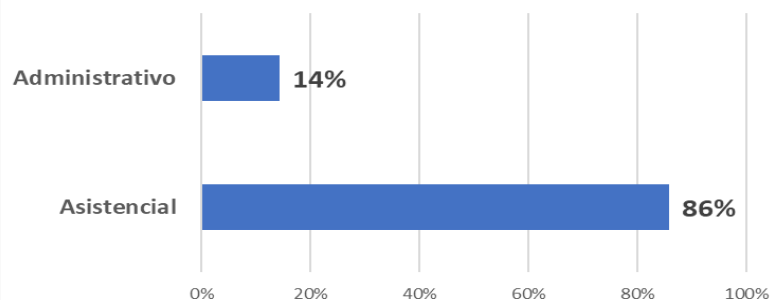

En el marco de la Ley N° 31539, para pasar del CAS COVID a CAS Regular

La institución viene haciendo los esfuerzos para reducir la Brecha de Profesionales de la Salud en todas las Redes, priorizando el Primer y Segundo Nivel de Atención

8801

Incorporación de RHS

939 médicos generales

222 médicos especialistas

2160 enfermeras



Brechas



Brecha de recursos humanos en salud:

Brecha: 13,200 trabajadores

Brecha de infraestructura en un horizonte al año 2035:

Brecha: S/ 32 mil millones

Estudio Financiero Actuarial 2015.

Brecha de equipamiento:

Brecha: S/ 1,450 millones



Proyectos de inversión



Obras en Ejecución

Hospital del Altiplano - Puno



Creación del Hospital Base Puno

Intervención

43,107.05 m²

Área construida

228 950 asegurados

Beneficiarios

Red Asistencial Puno

Ámbito de influencia

S/ 392 926 206.00

Monto de inversión

Modalidad de Inversión:

Inversión pública

Proyecto Hospitalario Del Altiplano

CUI:2300016

Cartera de servicios:



15

Camas UCI



190

Camas



19

Puestos de Hemodiálisis



41

Consultorios



1

Centro Obstétrico



5

Salas operación



Ayuda al Diagnóstico

Rayos X, Resonancia Magnética, Tomografía, Litotricia, Angiografía, Ecografía, Mamografía.





Obras en Ejecución

Hospital del Altiplano - Puno



Número de Trabajadores: 500 Personas





Obras en Ejecución

Uara Santa Anita - Lima



S/ 4 600 015.08

Monto de inversión

2,007.10 m²

Área construida

10 511 asegurados

Beneficiarios

Estaciones Disponibles :



18
Estaciones

Modalidad de Inversión:

Inversión pública





Obras en Ejecución

Hospital de Cajamarca



Creación de los Servicios de Salud del Hospital Especializado en la Red Asistencial Cajamarca

Intervención

53,165.20 m²

Área construida

303 341 asegurados

Beneficiarios

Red Asistencial Cajamarca

Ámbito de influencia

S/ 514 742 868

Monto de inversión

Modalidad de Inversión:

Inversión pública

Proyecto Hospitalario Cajamarca

CUI: 2284956

Cartera de servicios:



6

Camas UCI



210

Camas



20

Puestos de Hemodiálisis



54

Consultorios



6

Centro Obstétrico



6

Salas operación



Ayuda al Diagnóstico

Rayos X , Resonancia Magnética, Tomografía, Litotricia, Angiografía, Ecografía, Mamografía





Obras en Ejecución

Hospital de Cajamarca





Obras en Ejecución

Centro Asistencial Calca I-4 – Cusco



S/ 73 434 334

Monto de inversión

13,153.74 m²

Área construida

2030 asegurados

Beneficiarios

360

Plazo de Ejecución

Enero 2024

Fecha de Inicio Obra

Enero 2025

Fecha de Fin de Obra

CENTRO ASISTENCIAL CALCA

CUI: 2436214

Cartera de servicios:



2

Camas
Observación



16

Consultorios



2

Sala parto



**Ayuda al
Diagnóstico**

Rayos X, Ecografía y Mamografía

Modalidad de Inversión:

Inversión pública





Obras en Ejecución

APP Piura y Chimbote

PROYECTOS APP PIURA Y CHIMBOTE

DATOS GENERALES	PIURA	CHIMBOTE
Área del Lote (m2)	50, 000	15,241 Hospital 10,000 Policlínico
Plazo de contrato	20 años (1 año expediente técnico, 2 años obra y equipamiento y 17 años de operación y mantenimiento)	20 años (1 año expediente técnico, 2 años obra y equipamiento y 17 años de operación y mantenimiento)
Beneficiarios asegurados	866,969	432,478
Inversión con IGV	S/ 850,501,776	S/ 649,321,024
Modalidad	Bata Gris y Verde	Bata Gris y verde

Los dos Proyectos obtuvieron la Buena Pro: 28.JUN.23

Fecha aproximada de suscripción de Contratos de los dos proyectos: Abril 2024

SUPERVISORES DE LOS PROYECTOS HOSPITALARIOS DE PIURA Y CHIMBOTE

PROCESOS DE SUPERVISIÓN	CONVOCATORIA	FIRMA DE CONTRATO	INICIO DE EJECUCIÓN
PRE OPERATIVA (DISEÑO, CONSTRUCCIÓN Y EQUIPAMIENTO)	31.10.2023	12.01.2024	II TRIM 2024**
OPERATIVA (CONTRATO Y OPERACIONES)	01.12.2024	29.01.2024	II TRIM 2024**

* Segunda convocatoria

** Sujeta a la firma del contrato de concesión que se estima para el II trimestre del 2024



Hospital APP Piura



Hospital APP Chimbote





Proyectos de inversión

Pendientes de financiamiento



6 obras para convocar en el 2024

Junio

- Hospital I Marcona – Red Asistencial Ica.
- Hospital de Chocope

Julio

- Hospital II Pasco – Red Asistencial Pasco.
- Hospital II Vitarte – Red Prestacional Almenara.

Agosto

- Hospital Florencia de Mora
- Hospital de Talara



13 proyectos

en proceso de elaboración de perfiles de pre-inversión



14 proyectos

en proceso de elaboración de expediente técnico



Sostenibilidad Financiera

Impacto de leyes que afectan sostenibilidad financiera

- Concepto -	- Impacto S/ -	- 2021 recuperado S/	- Acciones realizadas -
Seguro Agrario (4% de la remuneración)	227.2 MM	96.8	Se logró la emisión del DU 043-2019. Se incrementó la el aporte del 4% al 6%. Ley N31110 Incrementó el aporte a 6% y 7% (2021)
CAS (9% del tope del 30% de UIT)	415.9 MM	239.9 MM	Se logró la emisión del DU 028-2019. Se incrementó la base imponible afecta a los CAS (de 30% a 45% en el 2020 y a 55% en el 2021)
MINSA (Base de cotización del 65% de la remuneración real)	142.1 MM	0	Se presentó proyecto de ley (Ley Ómnibus)
Minedu (base de cotización 65% de la remuneración real)	291 MM	0	Se presentó proyecto de ley (Ley Ómnibus)
Pensionistas (4% de la remuneración)	377.8 MM	0	Se presentó proyecto de ley (Ley Ómnibus)
SPP (70% pensionistas con base cotización menor a la RMV)	102.2 MM	0	Se presentó proyecto de ley (Ley Ómnibus)
Gratificación	800 MM	0	Se presentó proyecto de ley (Ley Ómnibus)
Pensiones 20530 y 18846	650 MM	0	En litigio judicial contra la ONP por extinción de obligaciones
Impacto al primer año de la Ley de cálculo de la CTS para DL 276	491.5 MM	0	Progresiva implementación de la Ley de acuerdo a disponibilidad
Impacto a la fecha de la Ley CAS al 728	183 MM	0	La Ley se terminó de implementar en 2020
Sub total	3,680.7 MM	336.7 MM	Se deja de percibir S/3,344 millones anuales por emisión de leyes que afectan sostenibilidad financiera



Estudio Financiero Actuarial

Recomendaciones



Escenario 1

Estandarización contributiva (CAS, MINSA y MINEDU) y restablecimiento de cotización sobre los aguinaldos y gratificaciones

El estudio plantea cinco subescenarios. A continuación, se detalla el impacto de aplicar dos de ellos.¹

Escenario 2

Establecimiento de una base mínima contributiva para todos los pensionistas y cese de transferencias de carácter previsional a la ONP

Escenario 3

Evaluación del impacto del crédito por EPS

Se plantean 3 subescenarios que analizan la sensibilidad del régimen ante una variación (del 30%, 40% y 50%, respectivamente) en las proporciones de la prima transferida a la EPS y de la prima transferida a EsSalud (del 70%, 60% y 50%, respectivamente) para los grupos que están afiliados a una EPS

Escenario 4

Evaluación del impacto de La Ley N.º 31041 - Ley de urgencia médica para la detección oportuna y atención integral del cáncer del niño y del adolescente

Escenario 5

Impacto de la eliminación de las reglas de acreditación para prestaciones de maternidad y extensión del periodo de la prestación económica en maternidad

Escenario 6

Impacto del incremento del subsidio de lactancia y de sepelio

Escenario 7

Impacto de varias medidas simultáneamente



Informe de las consultorías de EsSalud desde el 2021



Consultorías en EsSalud

2021



N°	Inicio	Fin	Descripcion	N° Entregables	Precio neto S/.	Estado	
1	2/03/2021	21/03/2021	ELABORACION DE UN INFORME LEGAL SOBRE LA CONSTITUCIONALIDAD DE LA LEY N°31125, LEY QUE DECLARA EN EMERGENCIA EL SISTEMA NACIONAL DE SALUD Y REGULA SU PROCESO DE REFORMA.	1	14,500.000	Totalmente Pagado	
2	11/03/2021	19/04/2021	SERVICIO DE ASESORAMIENTO SOBRE LAS OBSERVACIONES FINANCIERAS A LA VIC EN LA FASE DE ESTRUCTURACION DE LOS PROYECTOS HOSPITALARIOS DE PIURA Y CHIMBOTE DEL SEGURO SOCIAL DE SALUD-ESSALUD.	2	33,500.00	Totalmente Pagado	
3	4/06/2021	2/08/2021	REDISEÑO E IMPLEMENTACION DEL PRODUCTO: SEGURO COMPLEMENTARIO DE TRABAJO DE RIESGO-SCTR (+PROTECCION)	2	34,200.000	Totalmente Pagado	
4	4/06/2021	2/08/2021	EVALUAR Y ANALIZAR EL REDISEÑO E IMPLEMENTACION DEL PRODUCTO: SEGURO DE ACCIDENTES (+VIDA) QUE ADMINISTRA EL SEGURO SOCIAL DE SALUD	2	34,100.000	Totalmente Pagado	
5	17/06/2021	14/09/2021	ASISTENCIA TECNICA EN LA IMPLEMENTACION INICIAL DE LA PROPUESTA FINAL DE ESTIMACION Y MONITOREO DEL GASTO DE BOLSILLO DE LOS ASEGURADOS DE ESSALUD	3	35,000.000	Totalmente Pagado	
6	21/06/2021	4/08/2021	ANALISIS DEL IMPACTO DE LA MODIFICACION DEL CREDITO A LAS EPS CONTRA LAS APORTACIONES A ESSALUD.	1	31,900.000	Totalmente Pagado	
7	22/06/2021	21/07/2021	ASESORAMIENTO TECNICO-FINANCIERO PARA LA IDENTIFICACION Y VALORACION DE LA BRECHA BASE EN LA GESTION DEL ALMACENAMIENTO, DISTRIBUCION Y ENTREGA DE MATERIAL ESTRATEGICO DE ALCANCE NACIONAL.	2	33,500.00	Totalmente Pagado	
8	6/07/2021	31/12/2021	CONSULTORIA PARA LA IMPLEMENTACION DEL SISTEMA DE GESTION DE LA CALIDAD ISO 9001:2015 EN EL CENTRO NACIONAL DE TELEMEDICINA DEL SEGURO SOCIAL DE SALUD-ESALUD (CENATE-LIMA).	7	35,000.00	Totalmente Pagado	
9	8/07/2021	20/09/2021	CONSULTORIA PARA LA IMPLEMENTACION DEL SISTEMA INTEGRADO DE GESTION BASADO EN LA TRINORMA, CALIDAD ISO 9001:2015, CONTINUIDAD DEL NEGOCIO ISO 22301:2012 Y ANTISOBORNO ISO 37001:2016 EN LOS PROCESOS DE LA GERENCIA CENTRAL DE SEGUROS Y PRESTACIONES ECONOMICAS Y LAS UNIDADES ORGANICAS CLAVES QUE SE ENCUENTREN INVOLUCRADAS.	3	23,171.00	Totalmente Pagado	
10	17/11/2021	31/12/2021	CONSULTORIA PARA EL DISEÑO DEL PROTOTIPO DEL MODULO SCTR-EMPRESAS (ETAPA 2).	2	28,800.000	Totalmente Pagado	
11	1/12/2021	30/12/2021	ELABORACION DE UN PLAN DE INTERVENCION QUE COADYUVE A LA GESTION DEL CAMBIO EN EL MARCO DEL PROCESO DE PROMOCION DE LA INVERSION PRIVADA DE LOS PROYECTOS DE PIURA Y DE CHIMBOTE BAJO LA MODALIDAD DE ASOCIACION PUBLICO PRIVADA.	3	24,900.000	Totalmente Pagado	
12	13/12/2021	23/12/2021	CONTRATACION DE SERVICIO DE AUDITORIA DE CERTIFICACION DEL SISTEMA DE GESTION DE LA CALIDAD EN BASE A LA NORMA ISO 9001:2015 DEL CENTRO NACIONAL DE TELEMEDICINA DEL SEGURO SOCIAL DE SALUD - ESSALUD (CENATE - LIMA).	2	9,440.00	Totalmente Pagado	
13	7/12/2021	31/12/2021	CONSULTORIA LEGAL PARA LA EVALUACION DE LA CLAUSULA DE PENALIDADES Y LA PROPUESTA DE INCORPORACION DE LA CLAUSULA ANTICORRUPCION EN LA MODIFICACION DE LOS CONTRATOS DE APP DE HOSPITALES SUSCRITOS ENTRE LAS SOCIEDADES OPERADORES CALLAO SALUD S.A.C. Y VILLA MARIA DEL TRIUNFO SALUD S.A.C Y ESSALUD.	1	8,500.000	Totalmente Pagado	
14	7/12/2021	31/12/2021	ELABORACION DE LA VERSION INICIAL DE LOS TERMINOS DE REFRENCIA PARA LA CONTRATACION DEL SUPERVISOR DE DISEÑO, CONSTRUCCION Y EQUIPAMIENTO, ASI COMO DEL SUPERVISOR DE LAS OPERACIONES Y DEL CONTRATO DE LOS PROYECTOS HOSPITALARIOS DE PIURA Y CHIMBOTE DE ESSALUD BAJO LA MODALIDAD DE APP. DEPENDENCIA: GCPyGCI-GERENCIA DE PROMOCION, FACILITACION Y ASUNTOS TECNICOS.	1	17,500.00	Totalmente Pagado	
TOTAL						364,011.00	



Consultorías en EsSalud 2022



N°	Inicio	Fin	Descripcion	N° Entregables	Precio neto	Estado
15	31/05/2022	9/06/2022	ASESORIA ESPECIALIZADA EN EVALUACION DE ESTRUCTURACION CONTRACTUAL DE APP PARA LA EVALUACION INDEPENDIENTE DE DOS PERICIAS PRESENTADAS EN PROCESOS ARBITRALES INICIADOS POR SOCIEDADES OPERADORAS CALLAO SALUD SAC Y VMT SALUD SAC.	2	36,580.000	Totalmente Pagado
			TOTAL		36,580.000	



Consultorías en EsSalud

2023



N°	Inicio	Fin	Descripción	N° Entregables	Precio neto	Estado
16	24/02/2023	20/03/2023	DIAGNOSTICO DEL SANEAMIENTO FISICO LEGAL DEL TERRENO DESTINADO PARA EL PROYECTO "CREACION DEL CENTRO MEDICO TUMAN DE LA RED ASISTENCIAL LAMBAYEQUE DISTRITO DE TUMAN PROVINCIA DE CHICLAYO DPTO. DE LAMBAYEQUE".	1	28,000.00	Totalmente Pagado
17	27/02/2023	18/03/2023	ELABORACION DEL ESTUDIO TOPOGRAFICO Y LA DOCUMENTACION TECNICA SUSTENTO PARA LA INDEPENDIZACION DEL PREDIO CORRESPONDIENTE AL CENTRO DE HEMODIALISIS PARA CUMPLIMIENTO DE LA ADENDA N°2 DEL CONTRATO APP-NUEVO HOSPITAL III VILLA MARIA DEL TRIUNFO DE LA RED ASISTENCIAL REBAGLIATI DE ESSALUD.	1	28,000.00	Totalmente Pagado
18	8/03/2023	1/04/2023	ELABORAR EL EXPEDIENTE DE REGULARIZACION DE DEMOLICION DE LA FABRICA ANTIGUA INEXISTENTE INSCRITA EN SUNARP, SOBRE EL PREDIO DONDE SE UBICA ACTUALMENTE EL ALMACEN CENTRAL DE ESSALUD.	2	22,000.000	Totalmente Pagado
19	9/03/2023	7/04/2023	SERVICIO PROFESIONAL ESPECIALIZADO PARA REALIZAR ANALISIS Y PERSPECTIVAS PARA EL USO DE LOS GRUPOS RELACIONADOS CON EL DIAGNOSTICO (GRD) EN ESSALUD.	1	15,000.000	Totalmente Pagado
20	12/04/2023	6/05/2023	ELABORACION DEL ESTUDIO DE MECANICA DE SUELOS (EMS) PARA EL TERRENO DEL CAP III SAN JUAN DE MIRAFLORES PARA LA FORMULACION DE LA PRE INVERSION DEL PROYECTO DE INVERSION "MEJORAMIENTO Y AMPLIACION DEL CAP III SAN JUAN DE MIRAFLORES DE LA RED PRESTACIONAL REBAGLIATI EN EL DISTRITO DE SAN JUAN DE MIRAFLORES, PROVINCIA DE LIMA, DEPARTAMENTO DE LIMA".	1	22,000.00	Totalmente Pagado
21	10/05/2023	7/08/2023	ELABORACION DE ESPECIFICACIONES TECNICAS DE EQUIPAMIENTO ELECTROMECANICO Y MOBILIARIO ADMINISTRATIVO INCLUIDO EN LOS PROYECTOS DE INVERSION Y EQUIPAMIENTO TIPIFICADO COMO OTROS GASTOS DE CAPITAL.	3	30,000.000	Totalmente Pagado
22	8/08/2023	5/11/2023	FORMULACION DE CONDICIONES DE PREINSTALACION Y ESPECIFICACIONES TECNICAS DE EQUIPOS ELECTROMECANICOS Y MOBILIARIO ADMINISTRATIVO DE LOS PROYECTOS DE INVERSION DE LOS HOSPITALES DE PUNO Y CAJAMARCA.	3	30,000.000	Totalmente Pagado
TOTAL					175,000.000	



Consultorías en EsSalud

Resumen 2021 - 2023



Periodo	Monto en soles
2021	364,011.000
2022	36,580.000
2023	175,000.000
Total	575,591.000

En lo que va de la presente gestión NO se han solicitado consultorías



Reporte sobre los casos de dengue en EsSalud del último quinquenio

COMPARATIVO DE LOS CASOS DE DENGUE EN POBLACIÓN ASEGURADA 2016 – 2024*



Redes Asistenciales/Prestacionales	Total de casos de Dengue								
	2016	2017	2018	2019	2020	2021	2022	2023	2024
Amazonas	9	23	28	100	307	1,002	1,841	1,133	72
Ancash	28	573	18	11	5	6	707	6,329	2,642
Apurímac	0	0	0	0	1	1	0	2	2
Arequipa	0	0	0	0	8	6	8	22	4
Ayacucho	0	0	0	0	60	131	254	151	13
Cajamarca	0	0	1	2	0	7	6	439	26
Cusco	0	0	13	56	405	331	749	494	305
Huancavelica	0	0	0	0	1	1	1	5	0
Huánuco	204	151	7	87	1,123	2,220	1,405	1,195	171
Huaraz	0	0	0	0	2	1	4	27	14
Ica	17	1,148	1	6	2,302	1,474	2,325	12,129	4,712
Jaén	0	0	0	0	0	0	2,992	3,031	257
Juliaca	0	0	0	5	6	3	9	20	17
Junín	197	45	15	61	824	1,747	2,177	987	143
La Libertad	1,655	1,233	12	96	179	49	50	3,589	5,519
Lambayeque	131	1,383	12	1,147	466	3,300	1,701	47,608	2,144
Loreto	1,110	388	742	619	4,802	1,518	3,990	1,341	250
Madre de Dios	241	274	438	1,352	1,627	823	1,996	1,001	201
Moquegua	0	0	0	0	1	1	3	14	0
Moyobamba	222	73	28	122	301	1,612	1,682	2,352	636
Pasco	0	0	0	3	57	106	91	97	19
Piura	5,664	26,261	344	95	97	1,747	7,037	53,537	3,496
Puno	0	0	0	1	4	3	4	3	2
Tacna	0	0	0	2	4	2	5	3	3
Tarapoto	67	152	38	453	1,031	2,307	1,598	1,814	309
Tumbes	949	348	32	58	687	1,079	599	4,816	596
Ucayali	324	394	266	100	3,425	969	2,910	2,441	533
Almenara	0	0	5	13	9	139	136	4,656	491
Rebagliati	0	0	2	3	19	49	86	1,749	362
Sabogal	0	0	1	6	34	48	66	4,714	1,037
Total	10,818	32,446	2,003	4,398	17,787	20,682	34,432	155,699	23,976

Semana Epidemiológica 09

Fuente: Subsistema de Vigilancia de Enfermedades de Notificación Obligatoria – Semana Epidemiológica 09 (al 02 marzo del 2024) - Información Sujeta a Actualización

DENGUE: SALA SITUACIONAL

Corte: 08.00 hr

REPORTE DEL DIA



Casos del día



1,687

=

Casos confirmados del día



700

+

Casos probables del día



987

Hospitalizados del día*



251

Defunciones del día



00

Altas del día*



26

REPORTE ACUMULADO

Casos acumulados



24,478

Casos confirmados acumulados



6,938

Casos probables acumulados



17,540

Defunciones acumuladas*



16 confirmadas
05 en investigación

*Casos en Investigación



Acciones de EsSalud frente a la declaratoria de emergencia por dengue



FEN

Mediante Resolución de Presidencia Ejecutiva N°984-PE-ESSALUD-2023, de fecha 31.10.2023, se aprobó el "Plan de Contingencia ante Fenómeno El Niño, Lluvias intensas y eventos asociados del Seguro Social de Salud – ESSALUD 2023-2024”.

Mediante Resolución de Presidencia Ejecutiva N° 930-PE-ESSALUD-2023, de fecha 17.10.2023, se aprobó el Listado de Bienes Estratégicos para afrontar el Fenómeno El Niño.

EsSalud es la única entidad que produce un repelente natural de distribución gratuita con respaldo científico y autorizado por DIGEMID.

Servicio de Mensajería de Texto para los asegurados de las regiones que se encuentran en estado de emergencia por el FEN.



Reunión GORE Piura y Alcaldes 26.10.2023



Repelente natural gratuito



FEN

EsSalud

"Decenio de la Igualdad de Oportunidades para las Mujeres y Hombres"
"Año de la unidad, la paz y el desarrollo"

CARGO

MEMORANDO CIRCULAR N° 85 -GCOP-ESSALUD-2023

A: GERENTES DE REDES PRESTACIONALES
GERENTES/ DIRECTORES DE REDES ASISTENCIALES
GERENTE DEL CENTRO NACIONAL DE SALUD RENAL
GERENTE DE OFERTA FLEXIBLE
DIRECTOR DEL INSTITUTO NACIONAL CARDIOVASCULAR

DE: JORGE LUIS ORTEGA DÍAZ
Gerente Central de Operaciones

ASUNTO: Plan Operativo de la Estrategia Nacional para la Prevención y Control de las Enfermedades Metaxénicas, en ESSALUD.

FECHA: 26 MAYO 2023

Es propicia la oportunidad para expresarle mi saludo y en relación al asunto de la referencia hace llegar Plan Operativo de la Estrategia Nacional para la Prevención y Control de las Enfermedades Metaxénicas, en ESSALUD.

En Perú entre el 01 de enero a 05 de mayo de 2023, se han presentado 65.654 casos de Dengue, de estos el 91,01% corresponden a Dengue sin Signos de Alarma, el 8,71% corresponden a Dengue con Signos de Alarma y 8,71% corresponden a Dengue Grave; asimismo, se han presentado 68 fallecidos distribuidos en 14 regiones, concentrándose el 76% de fallecidos en Ica (22% [15]), Piura (18% [12]), Ucayali (13% [9]), Lambayeque (13% [9]), San Martín (10% [7]). En el mismo periodo nuestro país, cuenta con un total de fallecidos (68) es 100% más comparado a este mismo periodo de 2017 (34); además, se evidencia un alto incremento de fallecidos en la Región de Ica (400% más fallecidos respecto a 2017), Región Lambayeque (200% más fallecidos respecto a 2017).

Motivo por el cual se traslada los documentos en mención, el mismo que se encuentran en el siguiente drive:
https://docs.google.com/document/d/1rQcRq9Ri0x-llQaSpYkMy1gXXASa9Gx/edit?usp=share_link&oid=107511992275603739834&rtop=true&sd=true, que deberán ser difundidos y socializados entre los miembros del equipo de gestión y personal en general en cada una de vuestras redes.

Atentamente,

JORGE LUIS ORTEGA DÍAZ
Gerente Central de Operaciones
ESSALUD

ESSALUD
GERENCIA DE LA RED PRESTACIONAL REBAGLIATI
26 MAY 2023
MESA DE PARTES
RECEPCION

SEGURO SOCIAL DE SALUD
Gerente de Oferta Flexible
26 MAY 2023
RECEPCION

RECEPCION
MAY 2023

DESPACHO LOCAL

EsSalud

"Decenio de la Igualdad de Oportunidades para las Mujeres y Hombres"
"Año del Bicentenario, de la consolidación de nuestra independencia y de la conmemoración de las heroicas batallas de Junín y Ayacucho"

MEMORANDO CIRCULAR N° 26 -GCOP-ESSALUD-2024

A: GERENTES DE REDES PRESTACIONALES
GERENTES/ DIRECTORES DE REDES ASISTENCIALES
GERENTE DE OFERTA FLEXIBLE
DIRECTOR DEL INSTITUTO NACIONAL CARDIOVASCULAR
GERENTE DEL CENTRO NACIONAL DE SALUD RENAL

DE: ESTELA MALAVER MEZA
Gerente Central de Operaciones

ASUNTO: Plan Operativo para la Prevención y Control del Dengue en el Seguro Social de Salud ESSALUD.

FECHA: 07 FEB 2024

Por medio del presente, expreso mi saludo cordial y en la relación al documento de la referencia, se adjunta Plan Operativo para la Prevención y Control del Dengue en el Seguro Social de Salud ESSALUD

Asimismo habiéndose evidenciado en la SE 01 del 2024, se han notificado 1584 casos de dengue en el país, no se reportó casos fallecidos por dengue. En el 2022 la misma semana se reportó 1597 casos, la incidencia fue 4.72 por 100mil hab, No se notificó fallecidos por dengue.

En ese sentido se exhorta a todos las Redes Prestacionales/Asistenciales y Centros Especializados de ESSALUD a intensificar la búsqueda activa y comunitaria de casos sospechosos febriles en los distritos con silencio epidemiológico, así como realizar coordinaciones con MINSA, para el trabajo multisectorial, que contribuirá a la disminución e los casos de Dengue y las acciones conjuntas a desarrollar según realidad local cualquier comunicación y/o coordinación a la dirección electrónica de: liliana.chirinos@essalud.gob.pe

Atentamente,

ESTELA MALAVER MEZA
Gerente Central de Operaciones
Seguro Social de Salud-ESSALUD



Acciones frente a la declaratoria de emergencia

Lineamientos para la prevención y control del dengue



TELEDENGUE: Monitoreo de las atenciones por dengue

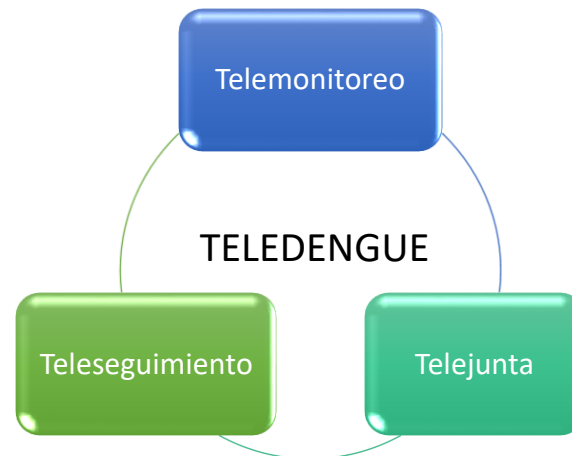

Monitoreo de las atenciones de emergencia por dengue

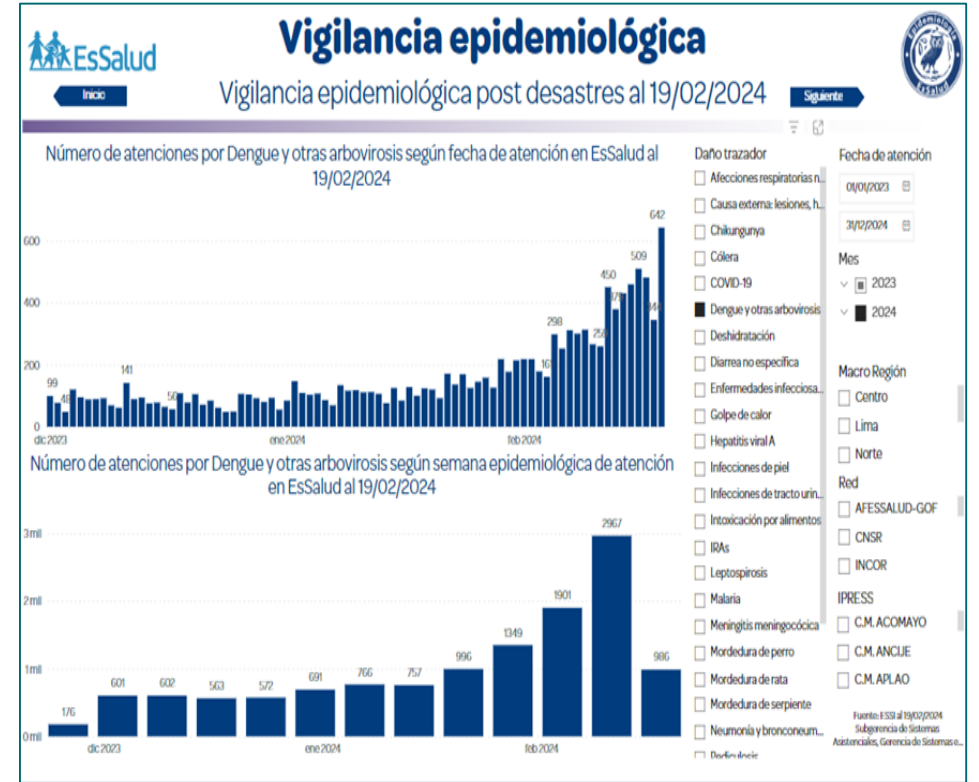



Respuesta de la oferta fija

Estimación total de RHS para respuesta contingencial

N°	GRUPO OCUPACIONAL	TOTAL
1	MEDICO ESPECIALISTA	145
2	MEDICO GENERAL	136
3	ENFERMERA	490
4	NUTRICIONISTA	46
5	QUIMICO FARMACEUTICO	38
6	PSICOLOGO	26
7	TECNOLOGO MEDICO	76
8	TECNICO DE ENFERMERIA II	175
9	TECNICO NO DIPLOMADO EN FARMACIA	76
10	TECNICO NO DIPLOMADO EN RADIOLOGIA	76
11	TECNICO NO DIPLOMADO EN NUTRICION	76
12	AUXILIAR DE SERVICIO ASISTENCIAL	76
13	DIGITADOR ASISTENCIAL	330
TOTAL		1766



•Capacidad para ampliar la oferta hospitalaria: **948 camas adicionales** por optimización y ampliación de ambientes



•Previsión del fortalecimiento de la vigilancia epidemiológica: **94 RHS adicionales** (médico especialista, enfermera y digitador asistencial)



•Estimación de RHS para fortalecer la cobertura optima de inmunizaciones: **522 RHS adicionales** (261 enfermeras y 261 digitadores)

A la fecha se ha dotado de **255 recursos humanos asistenciales de manera adicional** para enfrentar el dengue: **Piura (97), Tumbes (30), Ica (32), La Libertad (49), Ancash (29) y Loreto (18)**

Fuente: Nota N° 2640-GCOP-ESSALUD-2023

Optimización: En ambientes asistenciales.

Ampliación: En este caso sólo se incluye el uso de ambientes no asistenciales ya disponibles.



Respuesta de la oferta fija

El **80%** de casos se presenta en **06 Redes.**

En respuesta de ello se ha **incremento la oferta de camas hospitalarias con oferta propia**



Fuente: WINEPI ESSI, OIIS-GCPS. Casos al 29.02.2024

Incremento potencial y camas implementadas para Dengue

N°	RED	INCREMENTO POTENCIAL TOTAL	CAMAS DENGUE IMPLEMENTADAS
1	ALMENARA	45	39
2	AMAZONAS	20	
3	ANCASH	16	20
4	AYACUCHO	12	
5	CUSCO	75	
6	HUANCAVELICA	10	8
7	HUÁNUCO	20	10
8	HUARAZ	11	
9	ICA	80	76
10	JAEN	20	5
11	JULIACA	8	3
12	JUNÍN	60	7
13	LA LIBERTAD	40	28
14	LAMBAYEQUE	165	90
15	LORETO	48	6
16	MADRE DE DIOS	8	6
17	MOQUEGUA	10	1
18	MOYOBAMBA	8	
19	PASCO	10	35
20	PIURA	64	14
21	PUNO	8	
22	REBAGLIATI	15	
23	SABOGAL	64	16
24	TACNA	25	
25	TARAPOTO	64	6
26	TUMBES	20	10
27	UCAYALI	42	20
TOTAL		948	400

Fuente: OIO-GCOP. Camas implementadas al 01.03.2024.



Respuesta de la oferta fija

Oferta Fija para Contingencia



La Libertad: 28 camas



Ica: 76 camas

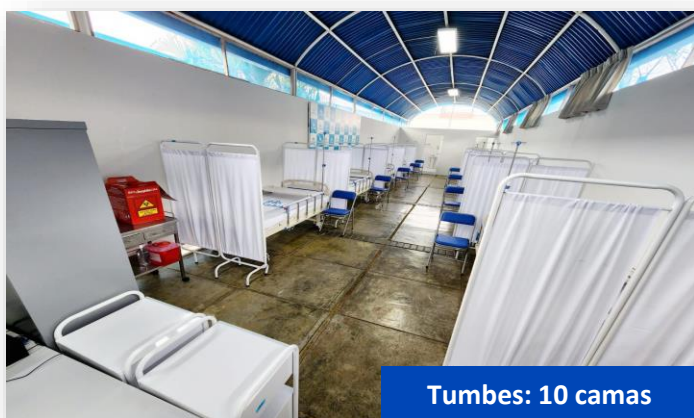

Tumbes: 10 camas



Piura: 14 camas

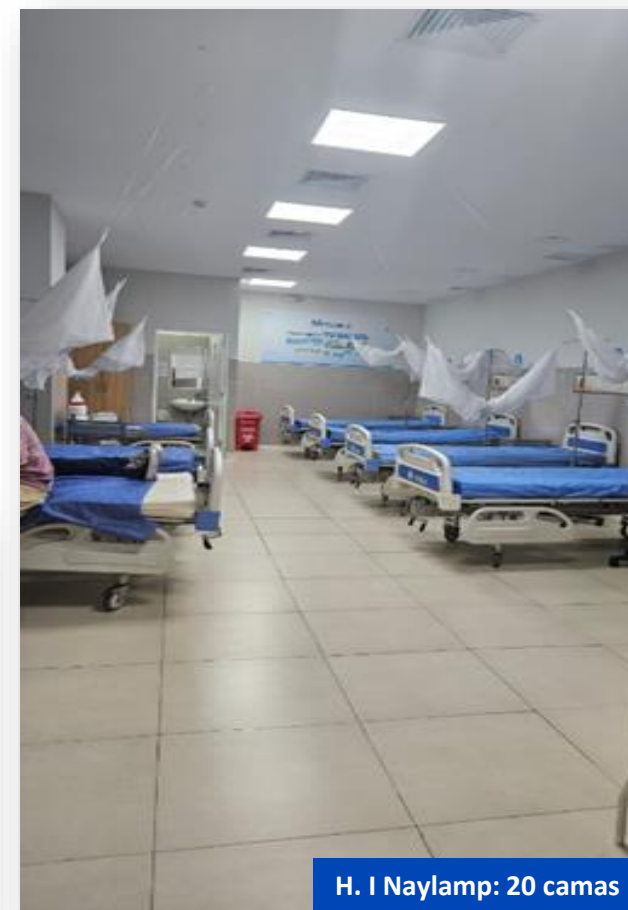

H. I Naylamp: 20 camas



Respuesta de la oferta móvil

Hospital Perú

Capacidad de respuesta inmediata ante emergencias y desastres: Movilización de recursos



- **04 brigadas asistenciales** que se movilizan a las zonas más afectadas del país
- **Cada brigada cuenta con 03 equipos asistenciales**
- **Cada equipo asistencial conformado por 15 recursos humanos**

N°	GRUPO OCUPACIONAL	TOTAL
1	Medicina Interna	1
2	Medicina de emergencias	1
3	Pediatría	2
4	Medicina General	1
5	Enfermería	3
6	Químico farmacéutico	1
7	Técnicos de enfermería	2
8	Técnicos de campo	2
9	Conductor	1
10	Digitador	1
TOTAL		15

Imágenes de la intervención en la Red Asistencial Piura, enero 2024



- 1974 atenciones médicas
- 2314 exámenes de laboratorio y Rx
- 332 ecografías
- 156 endoscopias, 17 colonoscopia
- 174 procedimientos de oftalmología,
- 91 de otorrinolaringología



Respuesta de la oferta móvil

Hospital Perú

CONTINGENCIA DENGUE, ante el incremento de los casos en Tumbes y Áncash la Gerencia de Oferta Flexible mediante el trabajo articulado de Hospital Perú a realizado los operativos por la emergencia dengue. De manera se dispuso trabajar en conjunto con la redes y poder atender estas emergencias con especialistas con nuestro hospital itinerante

PLAN DE CONTINGENCIA

ANTE LA EMERGENCIA SANITARIA POR BROTE DE DENGUE
28 de febrero al 05 de Marzo/ hora: 07:00 a.m. a 08:00 p.m.

	ESPECIALIDADES:	ATENCIONES:
TUMBES	Medico General, Infectología, Oftalmólogo, Gastroenterólogo, Enfermería, Técnico de Laboratorio, Técnico de Enfermería y Químico	1807
ANCASH	Médico General, Médico Internista, Medico Familiar, Enfermería y Técnicos de Enfermería	3168





Respuesta de la oferta móvil Hospital Perú

Buscar más noticias

Noticias

Hospital Perú brindará atención médica en Casma y Huarmey ante presencia de casos con dengue

Nota de prensa

Las atenciones serán desde el 28 de febrero hasta el 05 de marzo. Se proyecta atender a más de 3 mil asegurados en ambos centros.



Seguro Social de Salud

Titular de EsSalud supervisa UVICLIN y envía profesionales de Hospital Perú para atender pacientes con dengue

Nota de prensa

La presidenta del Seguro Social, puso a disposición nuevo espacio para pacientes con esta enfermedad que se incrementa en el norte del país.



Oficina de Relaciones Institucionales
28 de febrero de 2024 - 2:08 p. m.

Ante el incremento de casos por dengue en el país, la presidenta ejecutiva de EsSalud, Dra. María Aguilar Del Aguila, ha tomado diversas medidas en beneficio de toda la población. Por ello, cumpliendo con su agenda de trabajo, arribó a la región Tumbes, donde puso a disposición la Unidad Clínica de Vigilancia (UVICLIN) para pacientes con esta enfermedad.

Diario de Chimbote

PORTADA EDITORIAL NOTICIAS LOCALES OPINIÓN POLÍTICA

Hospital Perú brindará atención médica en Casma y Huarmey ante casos con dengue

28/02/2024



PROHIBIDA SU REPRODUCCIÓN Y/O DIFUSIÓN

Anuncia ESSALUD: Hospital Perú brindará atención médica en Casma y Huarmey ante casos con dengue



medicina general, medicina interna, medicina familia y enfermería desde el 28 de febrero hasta el 05 de marzo en Casma y desde el 29 de febrero hasta el 05 de marzo en Huarmey.

Durante estos días, en ambos centros, se proyecta realizar un total de 3,165 atenciones, de las cuales 1,440 serán médicas y 1,725 serán procedimientos no médicos. Para ello, se contará con la participación de 02 médicos generales, 01 médico internista, 01 médico familiar.

También, 02 licenciados en enfermería y 02 técnicos de enfermería, quienes darán atención médica a los asegurados con sospecha o confirmación de dengue.

El fin es desembarazar las atenciones y reforzar el trabajo que vienen realizando todos los profesionales de salud. Asimismo, brindará información sobre el trabajo de prevención que debe tener en cuenta cada familiar para contrarrestar los efectos de esta enfermedad", señaló el Dr. Jaime Ramos, gerente de Oferta Flexible.

Cabe mencionar que el Hospital Perú de EsSalud es un hospital móvil o itinerante, que se desplaza a las zonas más alejadas del país para brindar atención médica especializada, gratuita y de calidad. En lo que va de 2024, se brindó un más de 10 mil atenciones médicas en los distintos operativos en Lima y provincias.

Ante el incremento de casos por dengue en diversos puntos del país, el Seguro Social de Salud (EsSalud) dispuso el envío de un equipo de contingencia de Hospital Perú a la región Ancash, para brindar atención médica en los centros médicos de Casma y Huarmey.

Hospital Perú, a cargo de la Gerencia de Oferta Flexible (GOP) de EsSalud, brindará atención médica en los servicios de

Radio RSD Chimbote

2 h ·

#RSD | De esta manera se brindarán los servicios de medicina general, interna, familiar y enfermería. Más detalles, AQUÍ



RADIORSOPE

EsSalud: hospital móvil atenderá en Casma y Huarmey ante el aumento de casos de dengue

El Comercio

Suscríbete por S/6

TUMBES / Noticias

Tumbes: Essalud supervisa UVICLIN y envía profesionales de Hospital Perú para atender pacientes con dengue

También se supervisó las atenciones que brindan los profesionales de Hospital Perú en la región.

- > Epidemia de dengue deja 40 fallecidos entre confirmados y probables: ¿Por qué se esperó tanto para declarar la emergencia sanitaria?
- > Áncash, La Libertad, Ica y Piura serán declaradas en emergencia sanitaria por casos de dengue



BICENTENARIO PERÚ 2024



Fortalecimiento a través de otros recursos



Monitoreo del mantenimiento de infraestructura

111 IPRESS

S/ 12,522,028.89

Inversión aproximada



Evaluación y priorización de la necesidad de RHS para la atención de dengue y otras enfermedades



Monitorización del abastecimiento de medicamentos e insumos

Lista de **productos farmacéuticos** para afrontar el dengue

Lista de **insumos** para afrontar el dengue

Lista de **dispositivos médicos** para afrontar el dengue

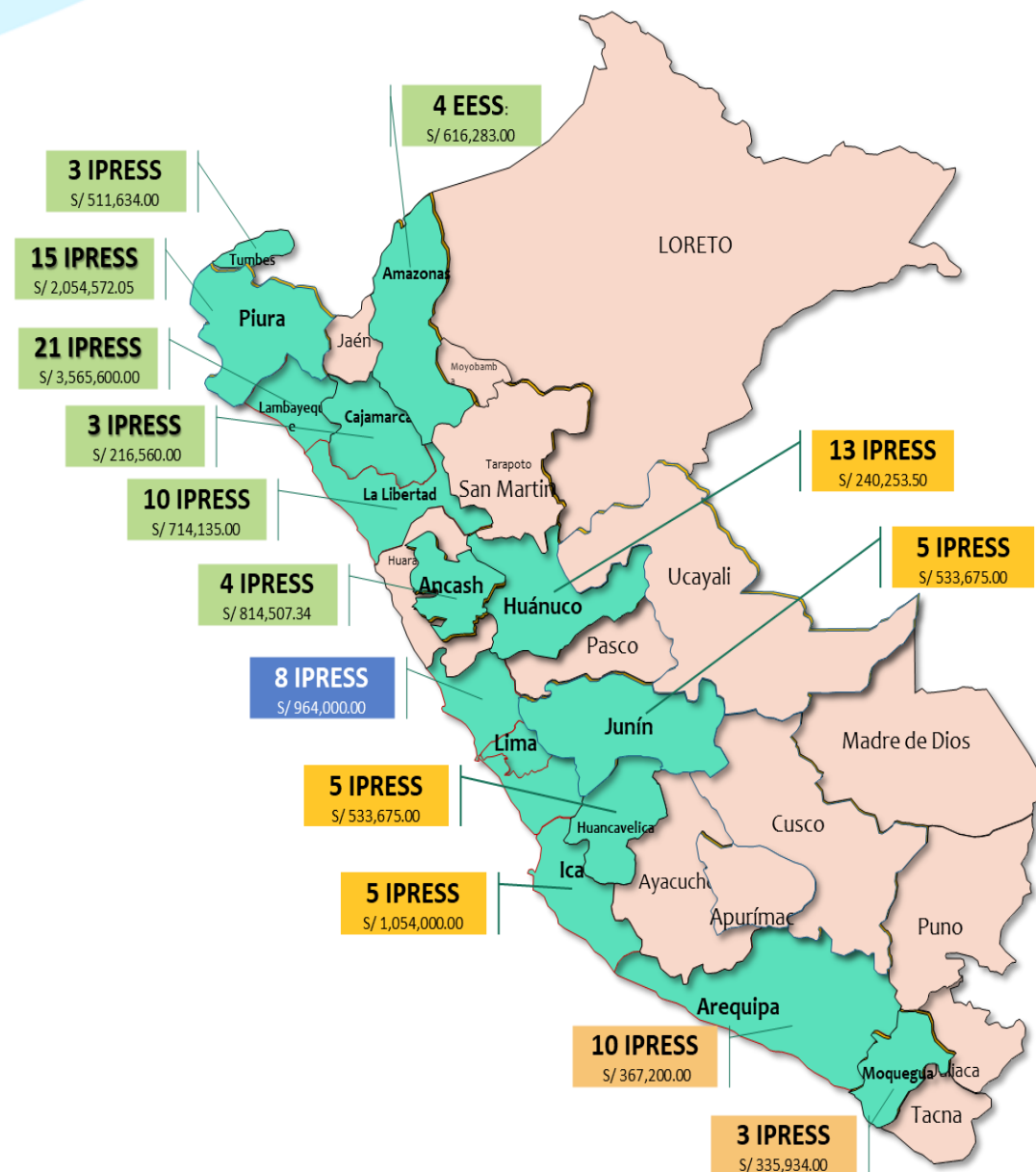



Fortalecimiento a través de otros recursos

MENSAJES CLAVE A PROFESIONALES VIA HISTORIA CLINICA ELECTRONICA

TRABAJO CON GERENCIA CENTRAL DE TECNOLOGIAS DE LA INFORMACIÓN

The screenshots show the HCE interface with a 'MENSAJE IMPORTANTE' (Important Message) banner. The messages are:

- Top left: "Ata de la unidad, la paz y el desarrollo" - Actualízate en tiempo, ingresa a la plataforma de capacitaciones virtuales de ESSALUD. <https://capacitacion.essalud.gob.pe>
- Top right: "Ata de la unidad, la paz y el desarrollo" - Un caso de dengue con fiebre, dificultad respiratoria, extracción de plasma, sangrado o compromiso grave de órganos debería ser ingresado a UCI.
- Bottom: "Ata de la unidad, la paz y el desarrollo" - En los 3 primeros días de enfermedad las pruebas de dengue son PCR y/o Antígeno NS1.

CAPACITACIÓN PERMANENTE - FENÓMENO EL NIÑO GLOBAL 2023 - 2024

CURSO

CURSOS ENFERMEDADES CON POTENCIAL EPIDÉMICO ASOCIADAS A LLUVIAS E INUNDACIONES

Auspiciador: OFICINA DE INTELIGENCIA E INFORMACIÓN SANITARIA

[DESCRIPCIÓN DEL CURSO](https://capacitacion.essalud.gob.pe/)

<https://capacitacion.essalud.gob.pe/>

- 1. Enfermedades Transmitidas por Vectores y agua Contaminada
- 2. Leptospirosis
- 3. Infecciones Respiratorias Agudas (IRAS)
- 4. Quemaduras Solares
- 5. Shigelosis
- 6. Desastres e Infecciones
- 7. Prevención y Control de Accidentes por animales ponzoñosos en el Perú
- 8. Impacto Ambiental por Hualco
- 9. Manejo de Infecciones Metaxenicas asociadas a lluvias e inundaciones.



Articulación con el Minsa frente al dengue



Respuesta Articulada

Lineamientos Minsa-EsSalud

Mediante Resolución de Gerencia Central de Prestaciones de Salud N.º 25-GCPS-ESSALUD-2023, se aprueba el documento técnico orientador “Lineamientos Técnicos para la Organización de la Respuesta de EsSalud frente al Fenómeno El Niño Global 2023 – 2024”; que incluyen todos los objetivos del Plan de Dengue del Ministerio de Salud.

Nº	Plan Dengue - MINSA	Lineamientos FEN - ESSALUD
1	Objetivo Especifico 1: Fortalecer vigilancia Epidemiológica y respuesta rápida de brotes	Lineamiento 11: Vigilancia Epidemiológica
2	Objetivo Especifico 2: Brindar acceso oportuno al diagnóstico y manejo terapéutico de dengue	Lineamiento 9: Gestión de Camas y Capacidad Hospitalaria
3	Objetivo Especifico 3: Fortalecer las habilidades y competencias de los profesionales de la salud	Lineamiento 10: Gestión del Recurso Humano
4	Objetivo Especifico 4: Fortalecer la red de laboratorios de diagnóstico de dengue y otros diferenciales	Lineamiento 6: Laboratorios y Servicios de Ayuda al Diagnóstico
5	Objetivo Especifico 5: Desarrollar acciones de vigilancia y control de vectores)	Lineamiento 8: Bioseguridad y Uso de Equipos de Protección Personal
6	Objetivo Especifico 6 y7: impulsar la participación de las autoridades e implementar estrategias de comunicación idónea dirigidas a la población – Implementar estrategias de Comunicación idónea dirigidas a la población en contexto de brote y baja transmisión	Lineamiento 5: Comunicaciones
7		Lineamiento 1: Inmunizaciones
8		Lineamiento 2: Infraestructura
9		Lineamiento 3: Equipamiento
10		Lineamiento 4: Medicamentos e Insumos médicos y de laboratorio
11		Lineamiento 7: Protocolos y Guías de Práctica Clínica
12		Lineamiento 12: Monitoreo y seguimiento de la Respuesta



Respuesta articulada

Gobierno Nacional

Monitoreo de las tendencias y situación epidemiológica del Dengue: a través de:

- Vigilancia Epidemiológica
- Historia Clínica Electrónica: extracción de data del ESSI.

Mediante este sistema se realiza el seguimiento de:

- Tendencias de atenciones en emergencia
- Tendencias de ocupación hospitalaria
- Determinaciones clínicas de diagnósticos de dengue

Realizando la vigilancia multinivel, llegando hasta los centros asistenciales.



Casos de Dengue (Acumulado)



ESSALUD: CASOS DE DENGUE POR SEMANA EPIDEMIOLÓGICA, AÑOS 2023 - 2024

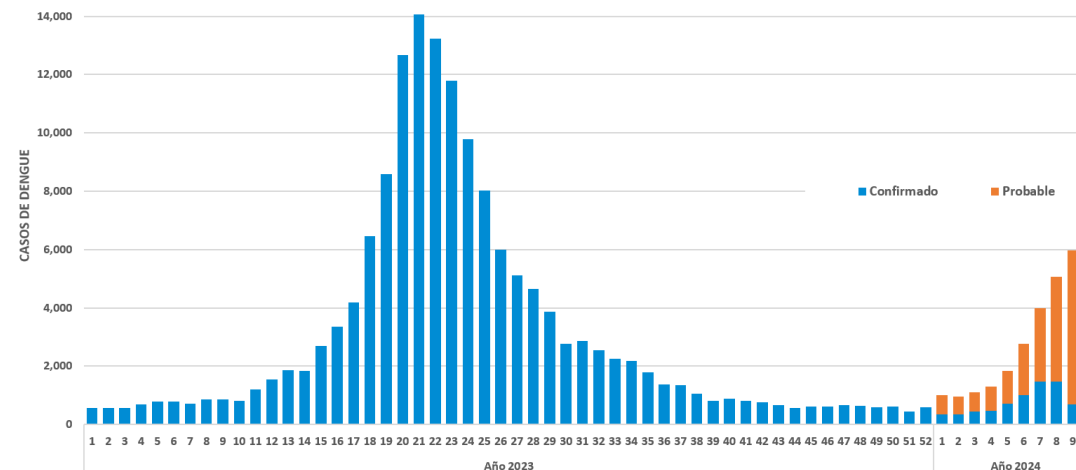

Fuente: Winepi – ESSI
Información Sujeta a Actualización





Respuesta articulada

Gobierno Nacional

1. Articulación con el MINSA
2. Gestión de Camas
3. Gestión del Recurso Humano
4. Fortalecimiento de la Red de Laboratorios y Servicios de ayuda al diagnóstico
5. Comunicaciones
6. Protocolos y Guías de Práctica Clínica
7. Monitoreo y seguimiento



PERÚ Ministerio de Salud | **DIRECCIÓN VICEMINISTERIAL DE SALUD PÚBLICA** | **MINSA** Creando Oportunidades por el Bienestar

"Año del Bicentenario, de la consolidación de nuestra independencia, y de la conmemoración de los heroicos batallas de Junín y Ayacucho"

Jesus Maria, 22 de Febrero del 2024
OFICIO MULTIPLE N° D000016-2024-DVMSP-MINSA

Coronel
MILAGROS DEL CARMEN GAYOSO CERVANTES
Director de Sanidad
Ministerio de Defensa

General Médico
NAGY ESSAU CABRERA CONTRERAS
Director
Dirección de Sanidad Policial

Doctora
MARIA ELENA AGUILAR DEL ÁGUILA
Presidenta Ejecutiva

Al respecto, con la finalidad de cumplir el acuerdo del acta (reunión cada 15 días), le invitamos a la Reunión que se llevará a cabo el día 01 de marzo del presente, a las 15:00 horas, en la Sala 1 de la Dirección General de Intervenciones Estratégicas en Salud Pública -DGIESP.

representantes de la Sanidad del Ministerio de Defensa, Dirección de Sanidad de la PNP Seguro Social del Perú - EsSalud y Ministerio de Salud, presidida por el Dr. Ricardo Peña Sánchez, viceministro de Salud Pública del MINSA.

Al respecto, con la finalidad de cumplir el acuerdo del acta (reunión cada 15 días), le invitamos a la Reunión que se llevará a cabo el día 01 de marzo del presente, a las 15:00 horas, en la Sala 1 de la Dirección General de Intervenciones Estratégicas en Salud Pública -DGIESP.

Sin otro particular, expreso mi consideración y estima personal.

Atentamente,

Documento firmado digitalmente
ERIC RICARDO PEÑA SANCHEZ
VICEMINISTRO DE SALUD PÚBLICA
Ministerio de Salud

Av. Salaverry Nro. 801 - Jesús María
Cercado, Lima 15010 - Perú
https://www.gob.pe/minsa | Este es un copy suelto extraído de un documento electrónico archivado en el Sistema de Gestión de Documentos Electrónicos con Carácter de Copia de Seguridad Resguardada. https://dgsi.minsa.gob.pe/huabidat/Documentos/Documentos/000016.pdf - Registrar la siguiente clave: 000016



Respuesta articulada

Gobierno Regional y Local

Ministerio de Salud

Se conformó el Comité Regional de Lucha contra el Dengue en la región San Martín

Nota de prensa

Su objetivo es desarrollar estrategias de prevención y control en aquellas provincias y distritos priorizadas por su mayor número de casos



“Este esfuerzo está articulado con las políticas multisectoriales y le va a dar un orden, con un camino de largo aliento que va a transformar el manejo reactivo de las emergencias y las epidemias por uno preventivo, sostenible y continuo en el tiempo”, agregó.

El acuerdo se tomó en la cita de trabajo realizada en el auditorio de la Dirección Regional de Transportes y Comunicaciones San Martín, con la asistencia de representantes de las gerencias regionales de Desarrollo Social y de Planeamiento y Presupuesto del Gobierno Regional San Martín.

Además, de representantes del ente rector Minsa a través de la Dirección General de Salud Ambiental (Digesa), la Dirección General de Intervenciones Estratégicas en Salud Pública (Dgiesp) y la Oficina de Descentralización, además de los miembros del Consejo Regional de Salud, funcionarios de los Gobiernos locales de la provincia de San Martín; y los alcaldes distritales del Pongo de Caynarachi, de la Banda de Shilcayo, Morales y Moyobamba.

Participaron también los colegios profesionales (regionales) médico, de enfermería, químicos farmacéuticos, obstetras, **Essalud** y la Sanidad de la Policía Nacional.



Respuesta Articulada

Gobierno Regional y Local

Articulación con el
GORE Piura en la
lucha contra el
Dengue





Respuesta Articulada

Gobierno Regional y Local

Participación en los Comités Multisectorial de lucha contra el Dengue – La Libertad



Participación en los Comités Multisectorial de lucha contra el Dengue - Tumbes





Respuesta Articulada

Gobierno Regional y Local

Participación en los Comités Multisectorial de lucha contra el Dengue - Jaén



Articulación Multisectorial: Instituciones Educativas Piura





EsSalud

www.gob.pe/essalud

