



GERESA
GERENCIA REGIONAL
DE SALUD LORETO

Rio Amazonas
IQUITOS - PERÚ
Maravilla Natural del Mundo



SITUACION DE SALUD EN LORETO: Infraestructura, RRHH y Financiamiento

Dr. Yuri Alegre Palomino
Gerente Regional de Loreto



ESQUEMA

- ❖ REALIDAD
- ❖ POBLACION
- ❖ INFRAESTRUCTURA SANITARIA
- ❖ RECURSO HUMANO
- ❖ DIAGNOSTICO y PROPUESTAS
- ❖ CONCLUSIONES Y RECOMENDACIONES



REALIDAD COMO REGIÓN

- Mayor extensión y región fronteriza La región Loreto tiene 3954.3 Km. lineales de frontera internacional (Ecuador 1285 Km., Colombia 1,515 Km. y Brasil 1,154.3 Km.)
- Comunidades dispersas y extensas familias nativas.
- Limitada conectividad y medios de transporte.
- Poca presencia del estado e inseguridad.
- Falta de fuentes de empleo e industrialización.
- Baja calidad educativa.
- Pobreza y extrema pobreza. Vulnerabilidad
- Problemas de salud: Desnutrición crónica infantil, anemia, TBC, VIH, Problemas de salud mental, Enfermedades respiratorias y diarreicas, Enfermedades metraxenicas y las no transmisibles.

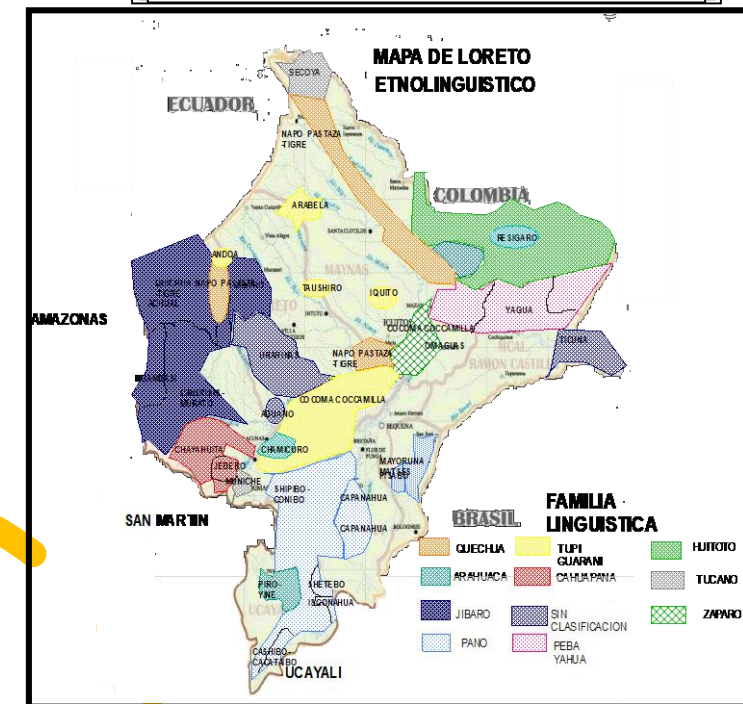
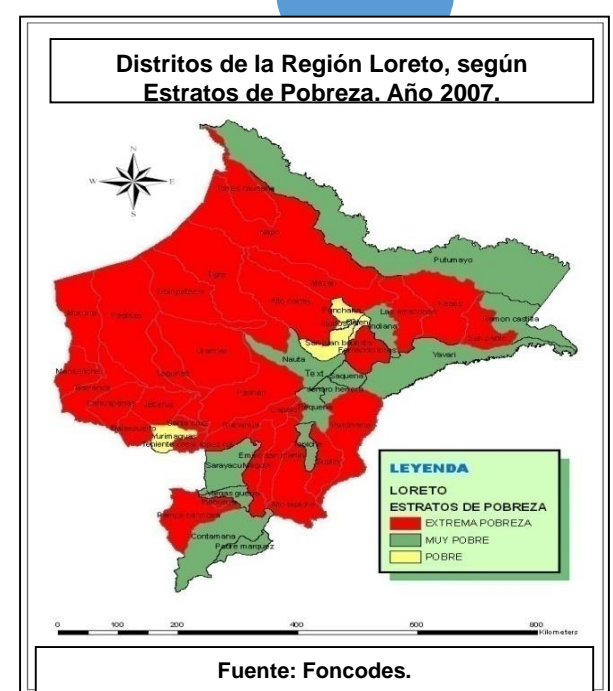

Loreto: Población de Niños

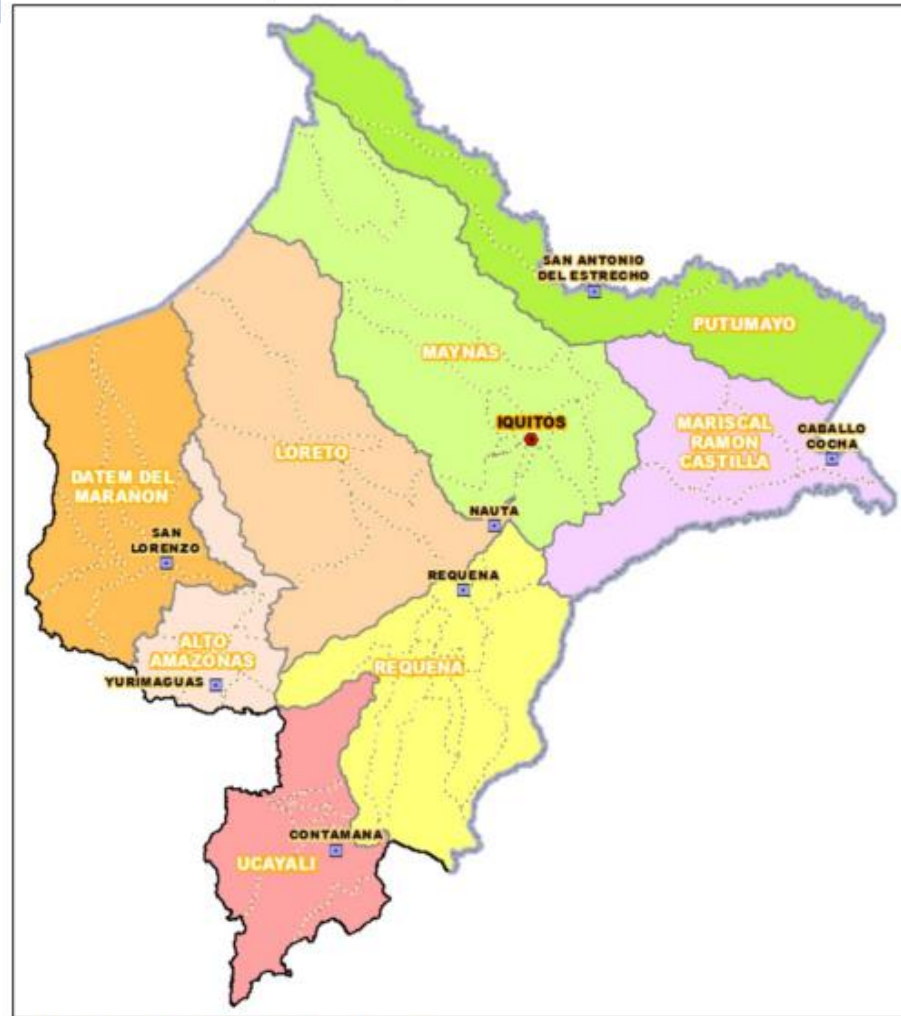

Fuente: Gobierno Regional de Loreto.

Niño menor de 1 año: 19,856
Niño menor de 3 años: 63,061
Niño menor de 5 años: 131,767





Diagnóstico Territorial

INFRAESTRUCTURA SANITARIA
A ENERO DEL 2024

DISTRIBUCION DE IPRESS POR CATEGORIA Y PROVINCIAS

LORETO AÑO - 10-01-24

PROVINCIA	HOSP.			SMA	P.S.		C. S.		TOTAL EESS	%	REDES	MICRO REDES	ACTIAS
	II-1	II-2	III-1		I-1	I-2	I-3	I-4					
MAYNAS	1	1	1	7	65	20	20	3	118	24.1%	2	8	13
PUTUMAYO					12	2	1		15	3.1%	0	1	0
LORETO NAUTA					42	11	8	2	63	12.9%	1	4	3
RAMON CASTILLA					20	0	4	1	25	5.1%	1	4	4
REQUENA					26	3	6	1	36	7.3%	1	3	4
UCAYALI	1				47	4	5	2	59	12.0%	1	3	3
ALTO AMAZONAS		1		2	85	3	13	3	107	21.8%	1	6	4
DATEM					51	10	4	2	67	13.7%	1	6	2
TOTAL DE ESTABLECIMIENTOS %	2	2	1	9	348	53	61	14	490		8	35	33
	0.4%	0.4%	0.2%	1.8%	71.0%	10.8%	12.4%	2.9%	100.0%				
	490												

Fuente: SERVICIOS DE SALUD RENIPRESS

RECURSOS HUMANOS POR PROVINCIA Y GRUPO OCUPACIONAL

Nº	Grupo Ocupacional	Total Recursos Humanos por Redes de Salud 2023								Total
		Maynas Ciudad	Maynas Periferie	Ramón Castilla	Loreto	Ucayali	Requena	Alto Amazonas	Datem del Maraón	
1	Medico	119	21	9	22	5	8	40	28	252
2	CD	88	16	11	13	7	11	21	5	172
3	Enfermera	218	27	14	44	8	10	52	38	411
4	Psicologo	41	3	0	12	5	1	22	7	91
5	Obstetriz	151	33	18	40	16	15	78	36	387
6	Tecnologo Medico - Area Radiología	1	1	0	0	0	0	1	0	3
7	Tecnologo Medico - Area Laboratorio / Biologo	32	12	5	9	3	3	11	10	85
8	Nutricionista	8	1	0	0	1	0	0	0	10
9	Trabajador Social	2	0	0	3	0	0	0	1	6
10	Tecnico Asistencial de Salud - Servicio Radiología	2	1	0	0	0	0	1	0	4
11	Tecnico Asistencial de Salud - Servicio Laboratorio	130	53	30	38	6	24	48	40	369
12	Tecnico Asistencial de Salud - Servicio Enfermería	661	223	164	239	321	117	489	293	2.507
T O T A L		1.453	391	251	420	372	189	763	458	4.297

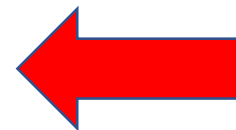

Fuente: Oficina de Recursos Humanos - Base de datos INFORHUS GERESA Loreto - marzo 2023.

IDEAL: 23 MEDICOS X 10,000

Brecha de RRHH regional

N°	GRUPO OCUPACIONAL	TOTAL RECURSOS HUMANOS POR REDES DE SALUD 2023																TOTAL REGIONAL	
		MAYNAS CIUDAD		MAYNAS PERIFERIE		RAMÓN CASTILLA		LORETO		UCAYALI		REQUENA		ALTO AMAZONAS		DATEM DEL MARAÑÓN			
		Dispo nibles	Brecha	Dispo nibles	Brecha	Dispo nibles	Brecha	Dispo nibles	Brecha	Dispo nibles	Brecha	Dispo nibles	Brecha	Dispo nibles	Brecha	Dispo nibles	Brecha	Dispo nibles	Brecha
1	Medico	119	533	21	406	9	281	22	802	5	172	8	180	40	887	28	412	252	3674
2	CD	88	143	16	136	11	92	13	279	7	56	11	56	21	308	5	151	172	1220
3	Enfermera	218	509	27	449	14	309	44	874	8	190	10	200	52	981	38	452	411	3963
4	Psicologo	41	110	3	96	0	67	12	178	5	36	1	43	22	192	7	95	91	815
5	Obstetriz	151	278	33	248	18	173	40	503	16	101	15	109	78	532	36	254	387	2198
6	Tecnologo Medico - Area Radiología	1	12	1	7	0	6	0	16	0	3	0	4	1	17	0	9	3	73
7	Tecnologo Medico - Area Laboratorio / Biologo	32	223	12	155	5	109	9	314	3	66	3	71	11	352	10	162	85	1453
8	Nutricionista	8	26	1	21	0	15	0	43	1	8	0	10	0	48	0	23	10	195
9	Trabajador Social	2	34	0	24	0	16	3	43	0	10	0	11	0	52	1	24	6	214
10	Tecnico Asistencial de Salud - Servicio Radiología	2	13	1	9	0	7	0	19	0	4	0	4	1	20	0	10	4	85
11	Tecnico Asistencial de Salud - Servicio Laborato	130	105	53	101	30	75	38	259	6	58	24	44	48	286	40	119	369	1047
12	Tecnico Asistencial de Salud - Servicio Enfermería	661	928	223	818	164	542	239	1769	321	111	117	342	489	1770	293	779	2507	7060
TOTAL		1453	2914	391	2470	251	1692	420	5099	372	815	189	1074	763	5445	458	2490	4297	21997

DIAGNOSTICO



Casos dengue a la Semana epidemiológica 17-2024, hasta el 27-04-2024



PERÚ Ministerio de Salud



Departamento	Casos acumulados	Incidencia acumulada x 100 mil	Ingresos Hospitalarios en la SE-17	Fallecidos confirmados	Fallecidos en investigación	% Letalidad*	Transmisión activa	En meseta	En descenso
AMAZONAS	800	183,89	3	1	0	0,13	2	7	6
ANCASH	15860	1320,06	52	21	3	0,15	0	11	2
AREQUIPA	5	0,31	0	0	0	0,00			
AYACUCHO	220	32,26	2	0	0	0,00	2	2	1
CAJAMARCA	1434	99,05	11	1	0	0,07	8	3	9
CALLAO	4523	376,77	37	0	1	0,02	3	3	1
CUSCO	1862	132,24	4	2	0	0,11	6	4	2
HUANUCO	554	71,76	2	0	0	0,00	5	4	4
ICA	24800	2315,60	65	17	8	0,10	6	24	7
JUNIN	1924	137,26	28	3	0	0,16	5	6	3
LA LIBERTAD	38475	1774,37	91	24	7	0,08	7	18	8
LAMBAYEQUE	9382	684,62	43	21	2	0,25	8	17	10
LIMA	55863	496,46	331	40	12	0,09	49	21	4
LORETO	3693	352,91	15	0	0	0,00	9	5	15
MADRE DE DIOS	538	274,95	1	2	0	0,37	2	2	4
PASCO	450	170,29	1	1	0	0,22	2	3	1
PIURA	23601	1103,65	260	18	1	0,08	25	15	8
PUNO	192	15,93	0	0	0	0,00	0	1	1
SAN MARTIN	4041	417,20	52	0	0	0,00	17	11	33
TUMBES	3991	1501,26	45	0	0	0,00	5	5	3
UCAYALI	1378	214,93	16	0	1	0,07	4	5	5
Total	193586	567,52	1059	151	35	0,10	165	167	127

Distritos en transmisión activa de dengue, Perú 2024



Nota: El total de casos acumulados no incluye 1 caso(s) de Moquegua con lugar probable de infección en investigación

El total de ingresos hospitalarios no incluyen 1 caso de Apurímac y 1 caso de Huancavelica (ambos casos importados de dengue)

() La letalidad ha sido calculada en función al total de fallecidos, confirmados y en investigación.*

Resumen Situación del Dengue en Loreto S.E 1-17-2024

3,653

Casos Totales

1,313

Casos confirmados

2,340

Casos Probables

00

Fallecidos

05

(corte 28/05/2024)

Hospitalizados

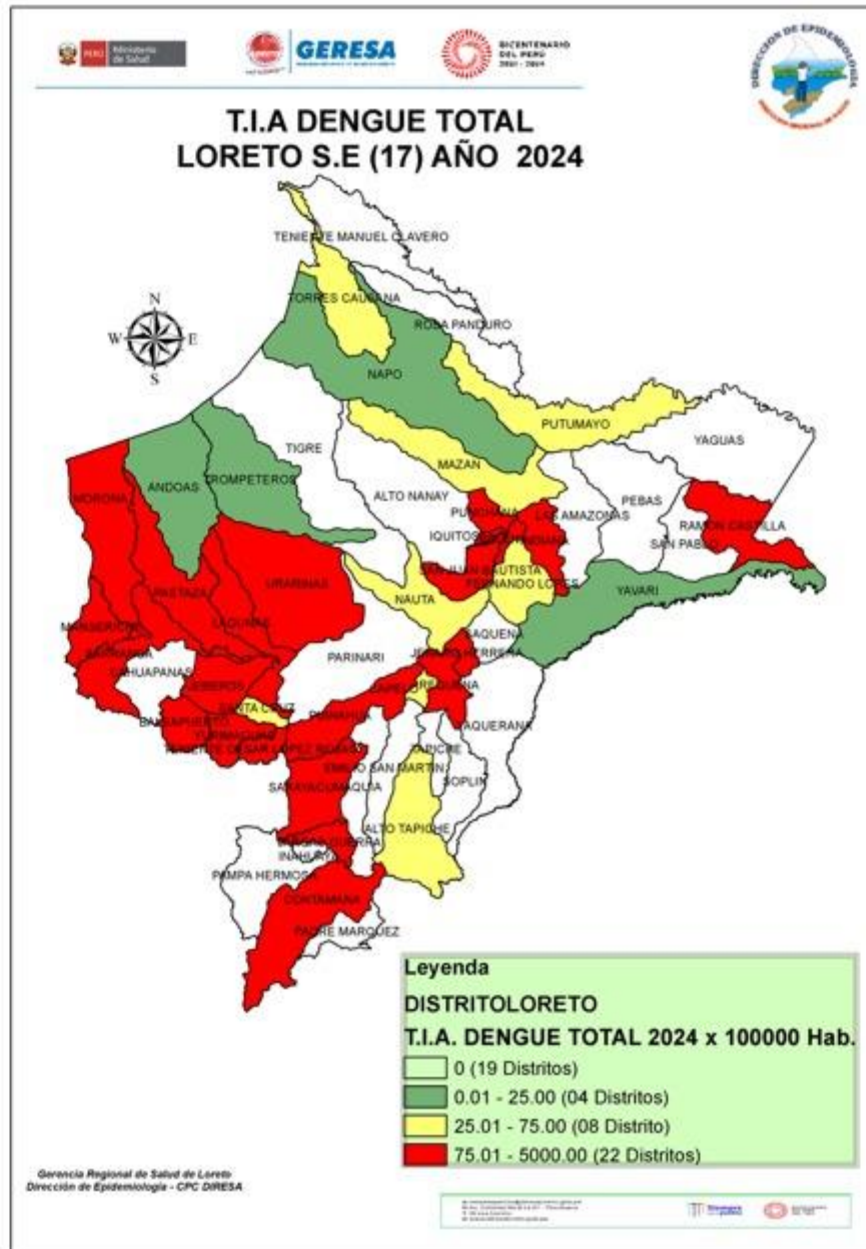

DISTRITOS	POBLACIÓN	CASOS DENGUE	TIA DENGUE
JENARO HERRERA	4950	103	208.08
PASTAZA	8093	141	174.22
LAGUNAS	14777	224	151.59
MORONA	7705	112	145.36
YURIMAGUAS	105910	1457	137.57
PUINAHUA	4858	42	86.46
INDIANA	12466	94	75.41
VARGAS GUERRA	8535	54	63.27
SARAYACU	14390	78	54.20
BARRANCA	17828	88	49.36
CONTAMANA	29619	135	45.58
JEBEROS	5984	21	35.09
REQUENA	28739	89	30.97
PUNCHANA	87426	203	23.22
SAN JUAN BAUTISTA	153840	301	19.57
TENIENTE CESAR LOPEZ ROJAS	6826	13	19.04
URARINAS	13732	25	18.21
IQUITOS	155679	265	17.02
BELEN	68510	96	14.01
RAMON CASTILLA	23839	31	13.00
BALSAPUERTO	22264	18	8.08
MANSERICHE	12417	10	8.05
CAPELO	2730	2	7.33
NAUTA	33656	24	7.13
PUTUMAYO	4476	3	6.70
SANTA CRUZ	4944	3	6.07
MAZAN	15114	7	4.63
ALTO TAPICHE	2376	1	4.21
FERNANDO LORES	14881	5	3.36
TORRES CAUSANA	6235	2	3.21
ANDOAS	15414	2	1.30
NAPO	17301	2	1.16
YAVARI	10453	1	0.96
TROMPETEROS	10645	1	0.94
TOTAL	946612	3653	38.59

EJECUCION PRESUPUESTAL AÑO FISCAL 2024

LEY 31953 Artículo 61. Implementación de acciones para atención y prevención del Dengue [S/ 7,103,708]

FUENTE DE FINANCIAMIENTO	1.RECURSOS CORRIENTES
PROGRAMA PRESUPUESTAL	0017.ENFERMEDADES METAXENICAS Y ZONOSIS

ACTUALIZADO AL: 06 Mayo 2024

UNIDAD EJECURORA / ACTIVIDAD	PIM	CERTIFICADO	SALDO POR CERTIFICAR	% AVANCE CER.	COMPROMISO ANUAL	% AVANCE COM.	DEVENGADO	SALDO POR DEVENGAR	% AVANCE DEV.
400. SALUD LORETO	3,103,389.00	2,191,167.45	912,221.55	70.6%	1,990,727.45	64.1%	935,705.30	2,167,683.70	30.2%
401. SALUD YURIMAGUAS	1,428,118.00	1,419,837.00	8,281.00	99.4%	1,055,226.00	73.9%	443,132.00	984,986.00	31.0%
404. RED DE SALUD DATEM DEL MARAÑON	896,380.00	874,420.97	21,959.03	97.6%	408,720.47	45.6%	227,248.97	669,131.03	25.4%
406. SALUD UCAYALI-CONTAMANA	855,921.00	653,419.00	202,502.00	76.3%	536,502.00	62.7%	199,584.00	656,337.00	23.3%
407. RED DE SALUD LORETO - NAUTA	819,900.00	668,582.00	151,318.00	81.5%	283,046.00	34.5%	238,536.00	581,364.00	29.1%
Total general	7,103,708.00	5,807,426.42	1,296,281.58	81.8%	4,274,221.92	60.2%	2,044,206.27	5,059,501.73	28.8%

EJECUCION PRESUPUESTAL AÑO FISCAL 2024

D.U. 007-2024 - Art. 2.2 para financiar fortalecimiento de la estrategia para enfrentar la epidemia del Dengue (11 - Abr -2024)

FUENTE DE FINANCIAMIENTO	1.RECURSOS CONTINGENTES
PROGRAMA PRESUPUESTAL	0017.ENFERMEDADES METAXENICAS Y ZONOSIS

ACTUALIZADO AL: 06 Mayo 2024

UNIDAD EJECURORA / ACTIVIDAD	PIM	CERTIFICADO	SALDO POR CERTIFICAR	% AVANCE CER.	COMPROMISO ANUAL	% AVANCE COM.	DEVENGADO	SALDO POR DEVENGAR	% AVANCE DEV.
400. SALUD LORETO	954,800.00	384,000.00	570,800.00	40.2%	-	0.0%	-	954,800.00	0.0%
401. SALUD YURIMAGUAS	465,734.00	17,600.00	448,134.00	3.8%	-	0.0%	-	465,734.00	0.0%
402. HOSPITAL DE APOYO IQUITOS	14,500.00	-	14,500.00	0.0%	-	0.0%	-	14,500.00	0.0%
403. HOSPITAL REGIONAL DE LORETO	14,500.00	14,500.00	-	100.0%	14,500.00	100.0%	-	14,500.00	0.0%
404. RED DE SALUD DATEM DEL MARAÑON	138,800.00	-	138,800.00	0.0%	-	0.0%	-	138,800.00	0.0%
405. HOSPITAL SANTA GEMA DE YURIMAGUAS	172,500.00	-	172,500.00	0.0%	-	0.0%	-	172,500.00	0.0%
406. SALUD UCAYALI-CONTAMANA	274,100.00	-	274,100.00	0.0%	-	0.0%	-	274,100.00	0.0%
407. RED DE SALUD LORETO - NAUTA	113,200.00	-	113,200.00	0.0%	-	0.0%	-	113,200.00	0.0%
Total general	2,148,134.00	416,100.00	1,732,034.00	19.4%	14,500.00	0.7%	-	2,148,134.00	0.0%

Casos de Malaria en Loreto. 2005-2023

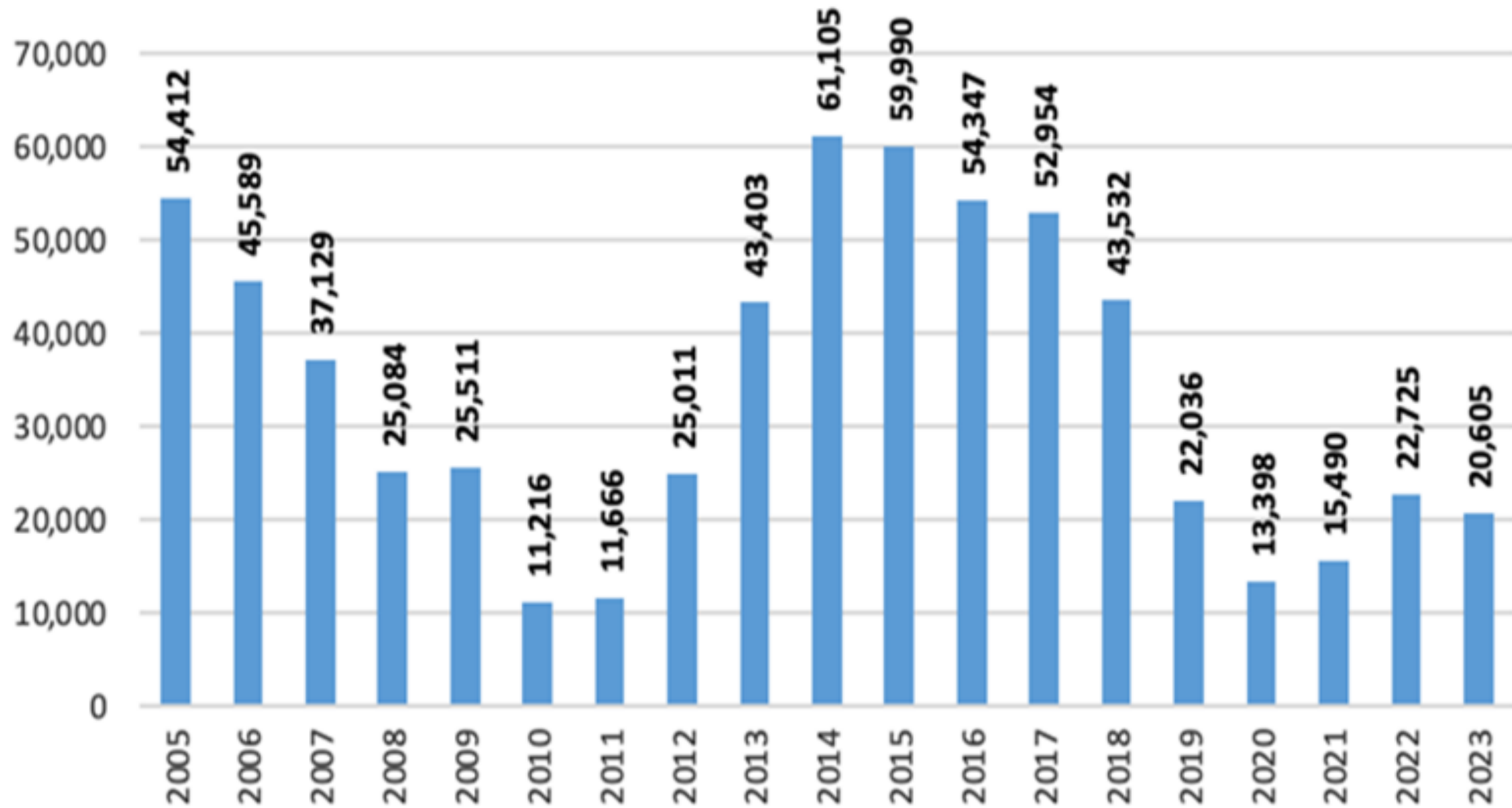

Loreto: Casos de Malaria por Provincias 2023-2024

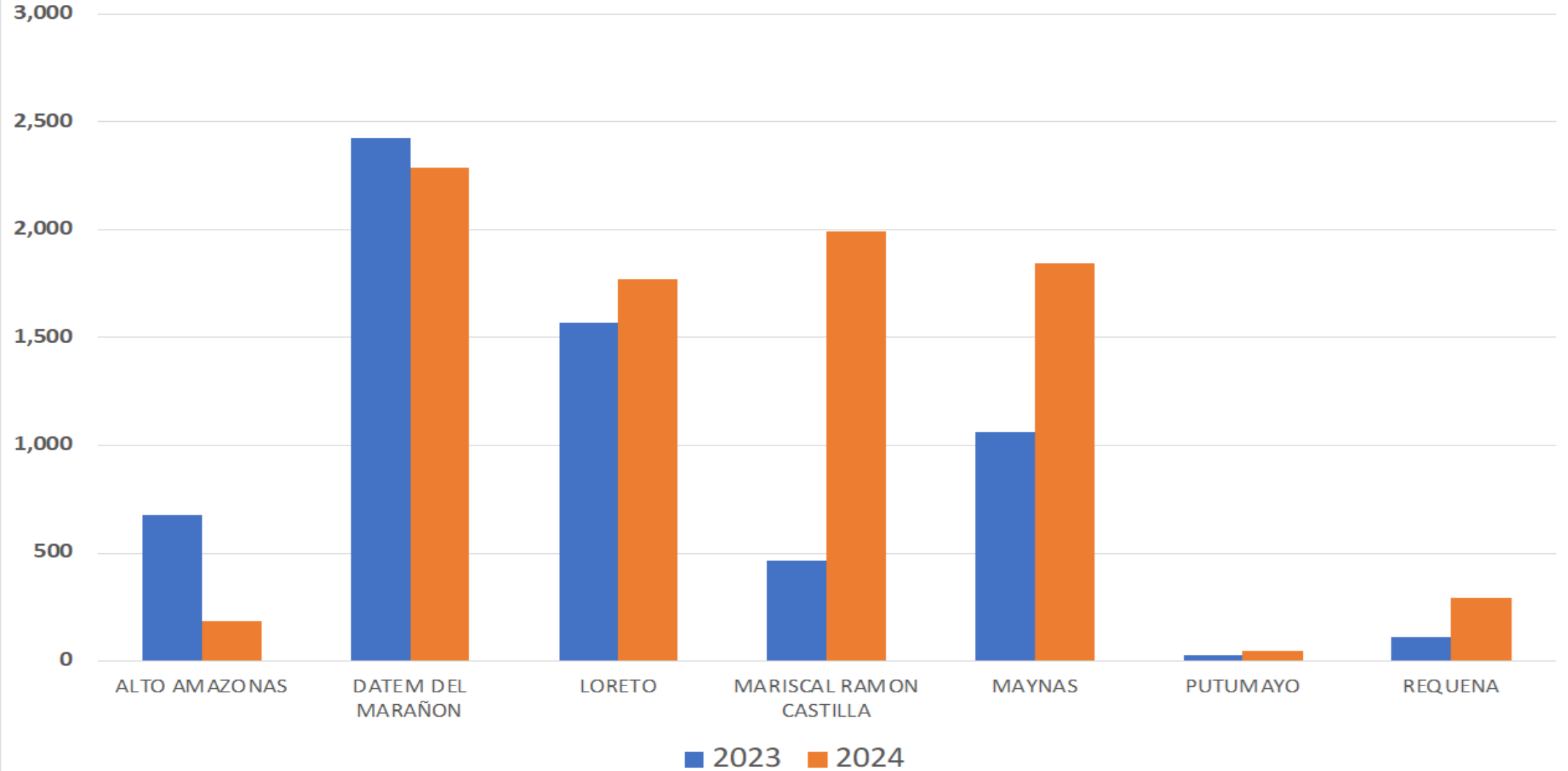

SITUACION EPIDEMIOLOGICA DE LESHMANIASIS EN LORETO

Casos de Leshmaniasis por distrito, Región Loreto SE 1-17, año 2024.

DISTRITO	LEISHMANIASIS CUTANEA	LEISHMANIASIS MUCOCUTANEA	Total general	%	% Acumulado
ANDOAS	12	3	15	21.4	21.4
MORONA	6	3	9	12.9	34.3
YURIMAGUAS	5	3	8	11.4	45.7
BARRANCA	6		6	8.6	54.3
CONTAMANA	4		4	5.7	60.0
SARAYACU	3		3	4.3	64.3
INDIANA		3	3	4.3	68.6
NAUTA	3		3	4.3	72.9
MANSERICHE	2		2	2.9	75.7
SAN PABLO	2		2	2.9	78.6
MAZAN	2		2	2.9	81.4
PUINAHUA	2		2	2.9	84.3
TENIENTE CESAR LOPEZ ROJAS	1		1	1.4	85.7
SANTA CRUZ	1		1	1.4	87.1
IQUITOS		1	1	1.4	88.6
PASTAZA	1		1	1.4	90.0
URARINAS	1		1	1.4	91.4
MAQUIA	1		1	1.4	92.9
TROMPETEROS	1		1	1.4	94.3
PUTUMAYO	1		1	1.4	95.7
CAHUAPANAS	1		1	1.4	97.1
BALSAPUERTO	1		1	1.4	98.6
NAPO		1	1	1.4	100.0
Total general	56	14	70	100.0	

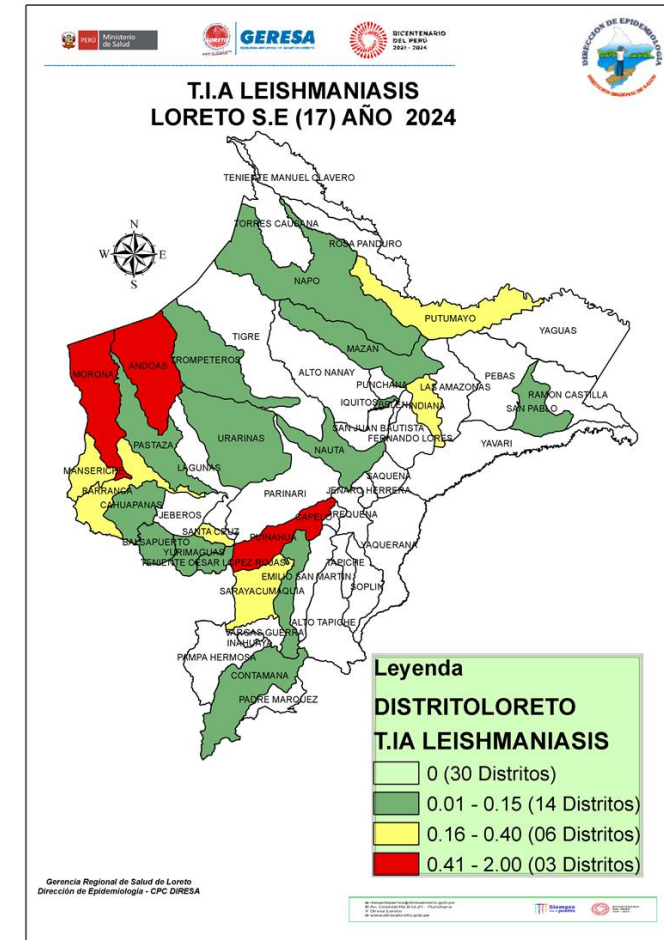

PACIENTES EN ESPERA DE TRATAMIENTO: 70

Situación Epidemiológica de Leishmaniasis en el Perú

Con énfasis en la región Loreto. Semana Epidemiológica 1-17 2024

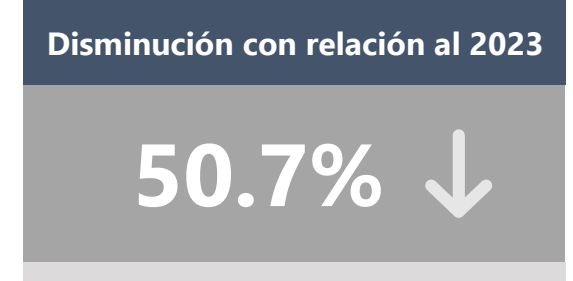
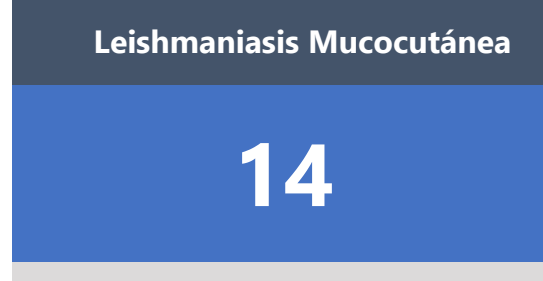

Glucantime

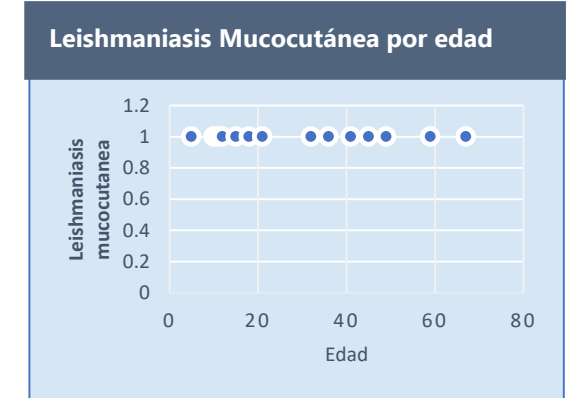
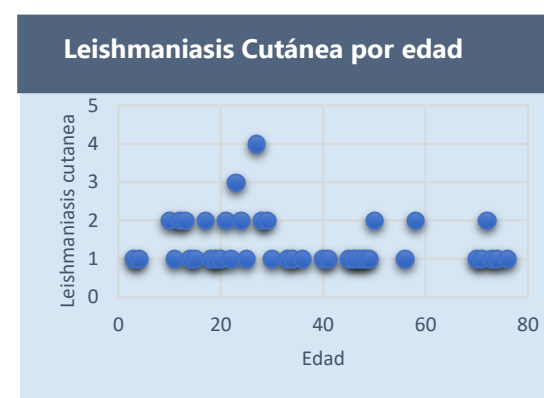
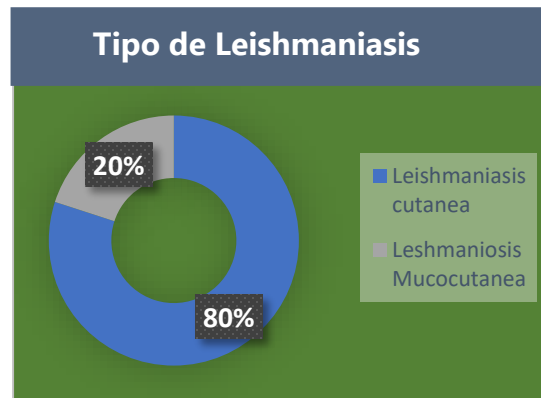
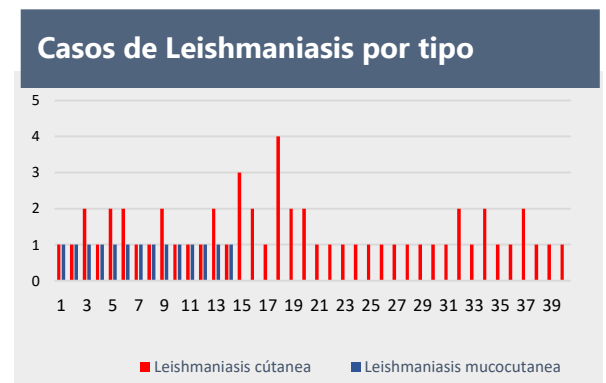

SITUACION	PROPUESTAS
<p>Dengue: Hasta la sem 17, 3,653 casos, Cero muertes, ubicado en el puesto 10 a nivel nacional.</p>	<ol style="list-style-type: none"> 1. Garantizar presupuesto para el RRHH (equipo de febriles, uviclides, monitero, vigilancia y control vectorial y laboratorio: 2. Presupuesto para equipamiento 3. Propuesta de ley para mejor estabilidad laborar de los inspectores de vivienda. 4. Obligatoriedad de las competencias en DENGUE.
<p>Malaria: Hasta la sem 17, 9084 casos, 81% vivax, 03 muertes. Aporta 93% de casos a nivel</p>	<ol style="list-style-type: none"> 1. Requerimiento de Insecticida 2. Requerimiento de microscopio, botes y motores 3. Requerimiento de pruebas rápidas y mosquiteros 4. Contrato de Microscopistas. 5. Garantizar presupuesto para BRIGADAS de APS (elites) 6. Capacitación pata ACS y botiquines comunales. 7. ALERTA EPIDEMIOLOGICA
<p>Leishmaniasis: hast al sem 17, 70 casos, 80% son cutáneas. En Tx</p>	<ol style="list-style-type: none"> 1. Garantizar medicamentos

NIÑAS Y NIÑOS MENORES DE 12 MESES CON VACUNAS DE ACUERDO A SU EDAD, 2022 - 2023

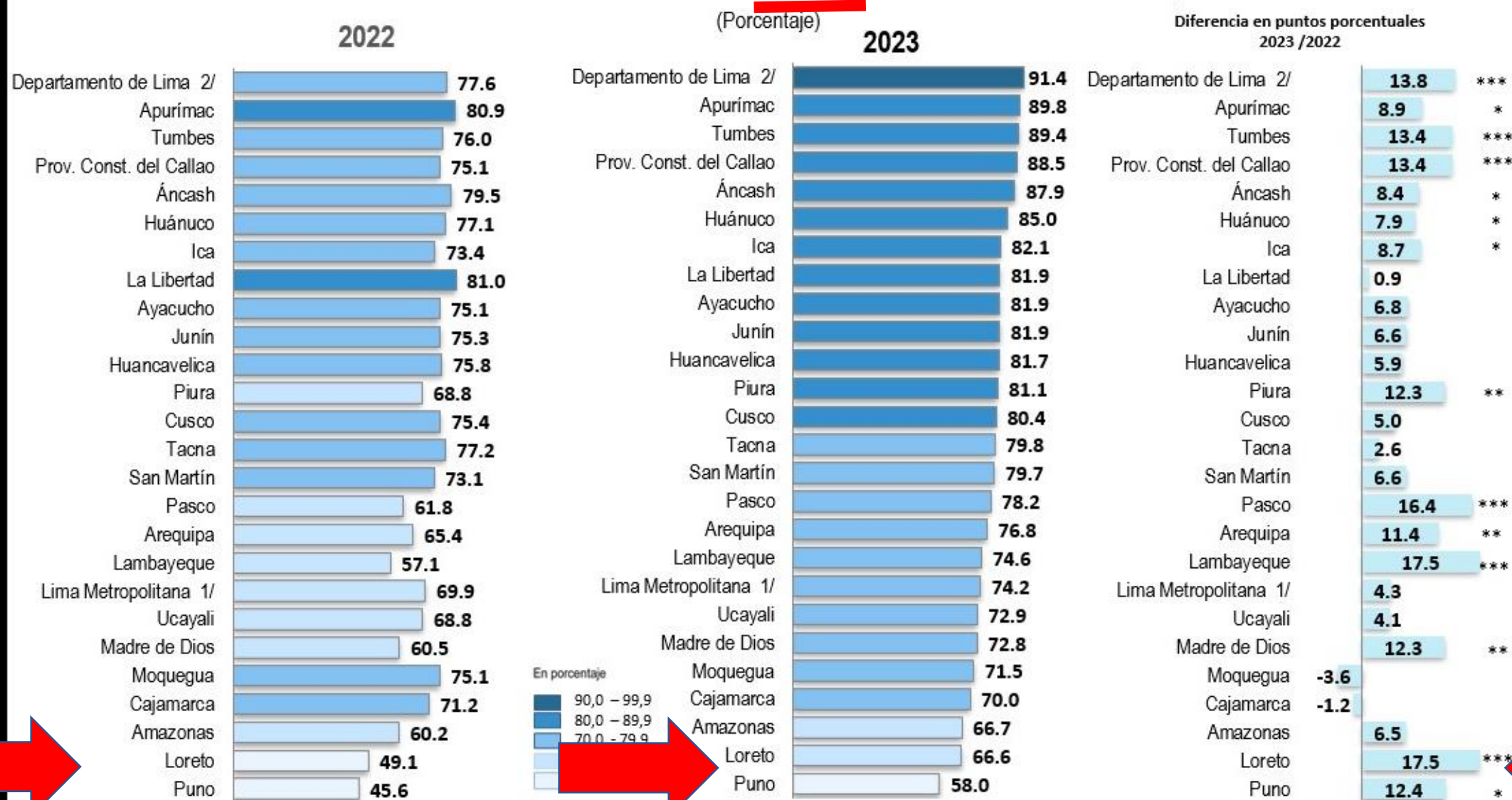

SUBIO 17.5

1/ Comprende los 43 distritos que conforman Lima Metropolitana. Según Ley 31140 que modifica la Ley 27783.
 2/ Comprende las provincias: Barranca, Cajatambo, Canta, Cañete, Huaral, Huarochirí, Huaura, Oyón y Yauyos. Según Ley 31140 que modifica la Ley 27783.
 * Diferencia significativa (p < 0.10); ** Diferencia altamente significativa (p < 0.05); *** Diferencia muy altamente significativa (p < 0.01).
 Fuente: Instituto Nacional de Estadística e Informática – Encuesta Demográfica y de Salud Familiar

NIÑAS Y NIÑOS DE 6 A 35 MESES DE EDAD CON ANEMIA, 2022 - 2023

(Porcentaje)

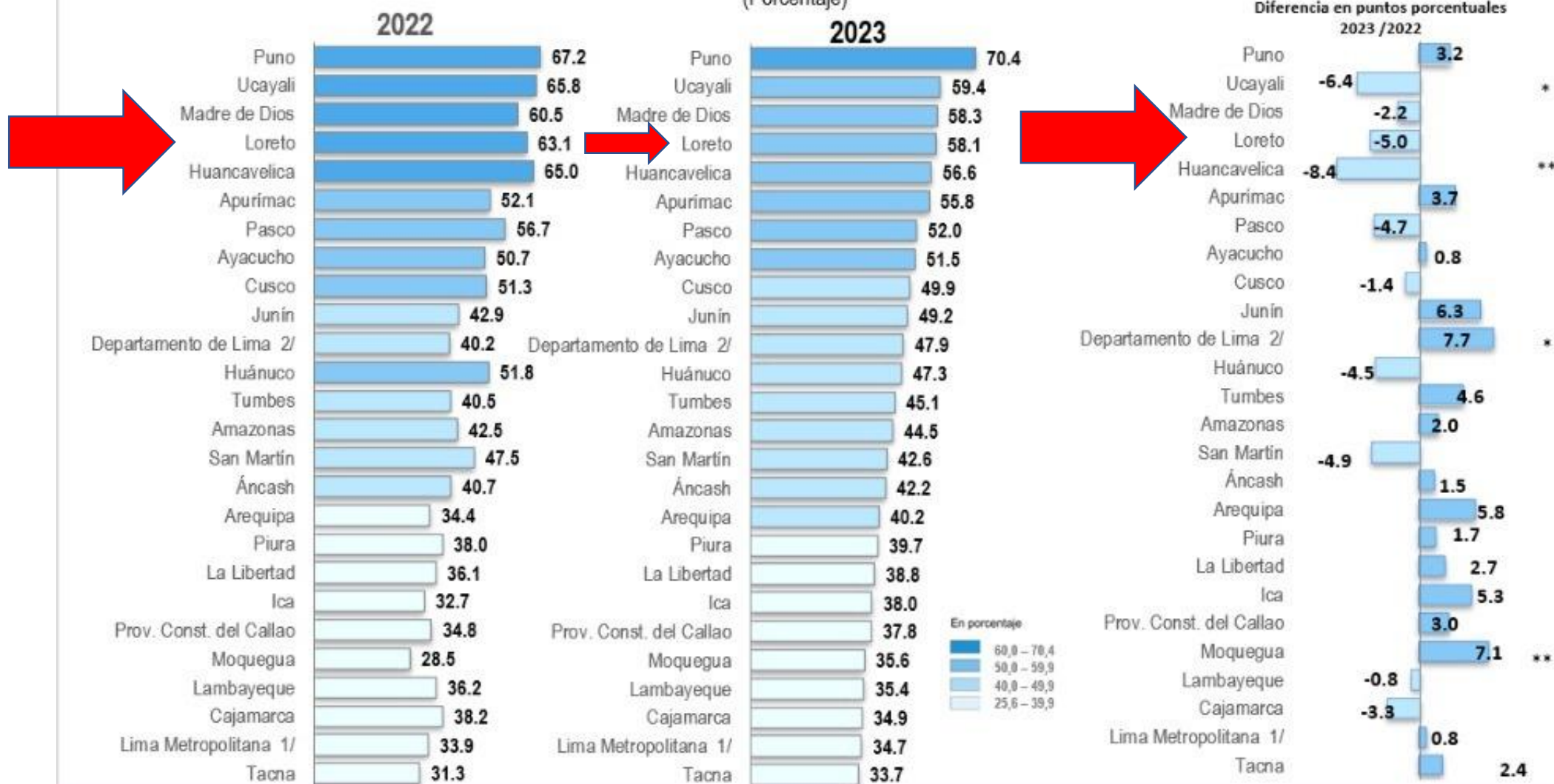

1/ Comprende los 43 distritos que conforman Lima Metropolitana. Según Ley 31140 que modifica la Ley 27783.
 2/ Comprende las provincias: Barranca, Cajatambo, Canta, Cañete, Huaral, Huarochirí, Huaura, Oyón y Yauyos. Según Ley 31140 que modifica la Ley 27783.
 * Diferencia significativa (p < 0.10); ** Diferencia altamente significativa (p < 0.05); *** Diferencia muy altamente significativa (p < 0.01).
 Fuente: Instituto Nacional de Estadística e Informática – Encuesta Demográfica y de Salud Familiar

TASA DE DESNUTRICIÓN CRÓNICA DE NIÑOS (AS) MENORES DE 5 AÑOS EN LORETO 2011-2021

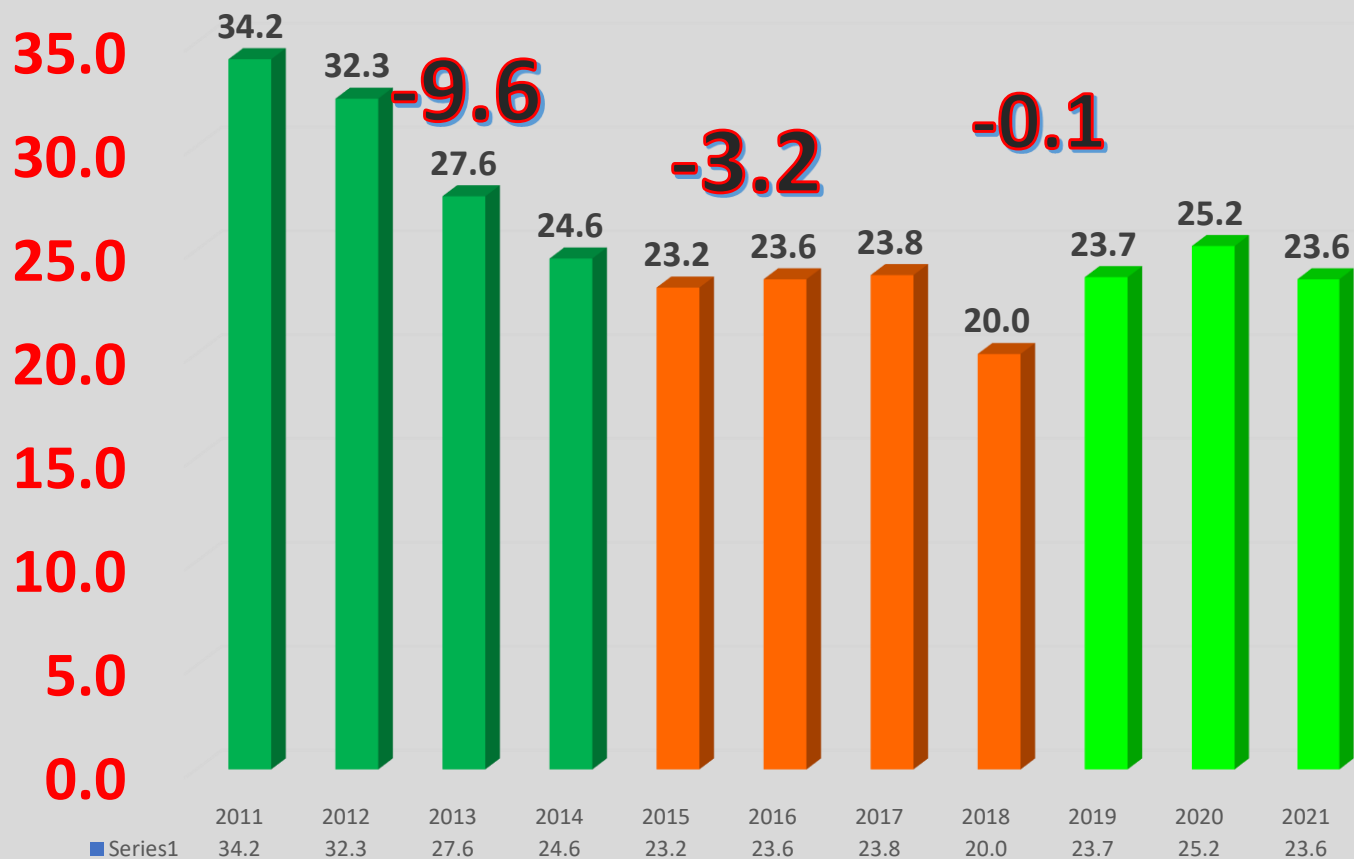

ELABORADO POR YURI ALEGRE PALOMINO

FUENTE: INEI

VAMOS POR MÁS

LACTANCIA MATERNA EXCLUSIVA

- 2022 **67.7%**
- 2023 **77.1%**
- Se incrementa 10 puntos

ANEMIA

- 2022 **63.8%**
- 2023 **58.1%**
- Se disminuye 5 puntos

DESNUTRICIÓN CRÓNICA

- 2022 **21.8%**
- 2023 **21.7%**
- Se disminuye 0.1%
no se aumentó



René Chávez
GOBERNADOR REGIONAL DE LORETO



Gestión de Servicio Social

VACUNADOS POR REGIONES



NIÑOS MENORES DE 12 MESES CON VACUNA COMPLETA PARA SU EDAD EN EL 1ER TRIMESTRE 2024			NIÑOS DE 4 AÑOS CON VACUNA COMPLETA. 1ER TRIMESTRE 2024		
Meta al 1er Trimestre 2024	Avance	Cobertura	Meta al 1er Trimestre 2024	Avance	Cobertura
5160	4680	91%	6358	4224	66.4%

Fuente: Reportador His Minsa 2024

Logro: En el I Trimestre se logró inmunizar a 4680 niños menores de 1 año con terceras dosis de vacuna IPV; además se logró inmunizar con 2do Ref. de DPT a 4224 niños de 4 años.

Reto:
Cubrir la brecha de Inmunizados en menores de 05 años.
Migración constante de las familias en la región.

Propuesta:
Continuidad y sostenibilidad con las Brigadas de VPH y Cierre de Brechas.
Cadena de frío para Alto Amazonas

Anemia: al primer trimestre 12.6% de niños recuperados de anemia (1041/8280)

Al primer trimestre 41% (1995/4867) de niños con suplementación preventiva

Al primer trimestre 64% de dosaje de hb (7453/11516)

- 1. Requerimiento de Hemoglobinómetros 801 (500) (en el SIGA PATRIMONIAL Y en el KIT maestro del MINSA)**
- 2. Requerimiento para RRHH: médicos licenciadas y nutricionistas.**
- 3. Compra de hierro Polimaltosado**
- 4. Aprobacion de CÓDIGO ÚNICO DE INVERSIONES N° 2628623 “MEJORAMIENTO DEL SERVICIO DE ATENCIÓN DE SALUD BÁSICOS EN EL SERVICIO DE SALUD DE PROMOCIÓN, PREVENCIÓN Y CONTROL DE LA ANEMIA EN NIÑOS MENORES DE 03 AÑOS Y MADRES GESTANTES EN CONDICIONES DE POBREZA Y EXTREMA POBREZA DE LAS 08 PROVINCIAS CON SEDE EN EL DISTRITO DE IQUITOS DE LA PROVINCIA DE MAYNAS DEL DEPARTAMENTO DE LORETO”**

PROYECTO

Proyecto de inversión para el control de anemia por carencia de hierro en la región Loreto
2024-2026.
CU 2628623

“MEJORAMIENTO DEL SERVICIO DE ATENCIÓN DE SALUD BÁSICOS EN EL SERVICIO DE SALUD DE PROMOCIÓN, PREVENCIÓN Y CONTROL DE LA ANEMIA EN NIÑOS MENORES DE 03 AÑOS Y MADRES GESTANTES EN CONDICIONES DE POBREZA Y EXTREMA POBREZA DE LAS 08 PROVINCIAS CON SEDE EN EL DISTRITO DE IQUITOS DE LA PROVINCIA DE MAYNAS DEL DEPARTAMENTO DE LORETO”



COMPONENTES DEL PROYECTO DE INVERSIÓN



**La vigilancia de la calidad del agua para el consumo humano, 15 visitas en ciudad.
Desinfección y tratamiento del agua para consumo humano, entrega de cloro a 10 centros poblados**

- 1. Escaso presupuesto (36,000).**
- 2. No se tiene presupuesto para envase**
- 3. No se tiene material educativo para las charlas**
- 4. Débil organización de la JASS**
- 5. Implementación de laboratorio y posterior ACREDITACIÓN X DIGESA**
- 6. Equipos multiparametricos para la medición de Cloro para las IPRESS.**

**Inmunizaciones, en la semana de las Américas, total de vacunados 41,098, quedando en el 5to lugar,
Cobertura de vacunas completas en niños menores de 12 meses 22%**

- 1. Continuidad y sostenibilidad de Brigadas de cierre de brechas**
- 2. Cadena de frio en Alto Amazonas**
- 3. Vacuna para Dengue**

SEGURO INTEGRAL DE SALUD





GERESA
GERENCIA REGIONAL
DE SALUD LORETO

DIRECCION REFERENCIAS, CONTRAREFERENCIAS Y SEGUROS

EQUIPO INFORMATICOS DRcys

OBST. ALVARO SAAVEDRA AREVALO - DIRECTOR

**REPORTE DE
(ATENCIONES Y AFILIADOS)**

REPORTE DE AFILIADOS Corte 01-05-2024

MES	AÑO
Todas	2024



Actualización
Abril 2024

AFILIADOS - POR PROVINCIA											
PROVINCIA	2_Regular	3_C.Extranjeria	8_MicroEmpresa	9_Independt	E_Temporal	R_NRUS	Asegurados_sis	Total Asegurados	Poblacion Inei	Brecha	%Avance
ALTO AMAZONAS	158996	105	155	251	8545	40	168092	168092	162855	-5237	103.22 %
DATEM DEL MARAÑON	89425	3		9	18892	2	108331	108331	87502	-20829	123.80 %
LORETO	86594	17	12	16	10783	5	97427	97427	90522	-6905	107.63 %
MAYNAS	473477	603	382	5029	14016	271	493778	493778	591873	98095	83.43 %
PUTUMAYO	10950	7			1217		12174	12174	11598	-576	104.97 %
RAMON CASTILLA	83974	47	5	26	3997	2	88051	88051	87180	-871	101.00 %
REQUENA	72920	3	7	8	3878	4	76820	76820	82131	5311	93.53 %
UCAYALI	70852	313	21	8	4436	2	75632	75632	79964	4332	94.58 %
Total	1047188	1098	582	5347	65764	326	1120305	1120305	1193625	73320	93.86 %

LEYENDA:			
LOTE	TIPOS DE SEGUROS		
2	AFILIACION REGULAR - DIRECTA SIS	PEAS	PEAS MÁS PLANES COMPLEMENTARIOS
3	CARNET EXTRANJERIA - SIS		
8	SIS MICROEMPRESA		
9	SIS INDEPENDIENTE		
E	AFILIACIÓN SIS TEMPORAL		
R	AFILIACIÓN SIS NRUS		
4	ESSALUD		
0	OTROS TIPOS DE SEGUROS		

AFILIADOS - UNIDAD EJECUTORA	
UE	Afiliados
400 SALUD LORETO	670823
401 SALUD YURIMAGUAS	168092
404 RED DE SALUD DATEM DEL MARANON	108331
406 RED DE SALUD UCAYALI CONTAMANA	75632
407 RED DE SALUD LORETO NAUTA	97427
Total	1120305

ATENCIONES 2024 - UNIDAD EJECUTORA						
UE	ENE	FEB	MAR	ABR	Total	
400 SALUD LORETO	150073	155706	147780	54211	507770	
401 SALUD YURIMAGUAS	55095	48434	49196	21178	173903	
404 RED DE SALUD DATEM DEL MARANON	24723	20840	6430		51993	
406 RED DE SALUD UCAYALI CONTAMANA	27641	26342	23946	5854	83783	
407 RED DE SALUD LORETO NAUTA	16524	16860	9327	1004	43715	
Total	274056	268182	236679	82247	861164	

% DE ASEGURADOS LORETO 2024		
Asegurados_sis	Poblacion Inei	%Sis
1120305	1193625	93.86 %

REPORTE DE ATENCIONES

TOP 10 DIAGNOSTICOS

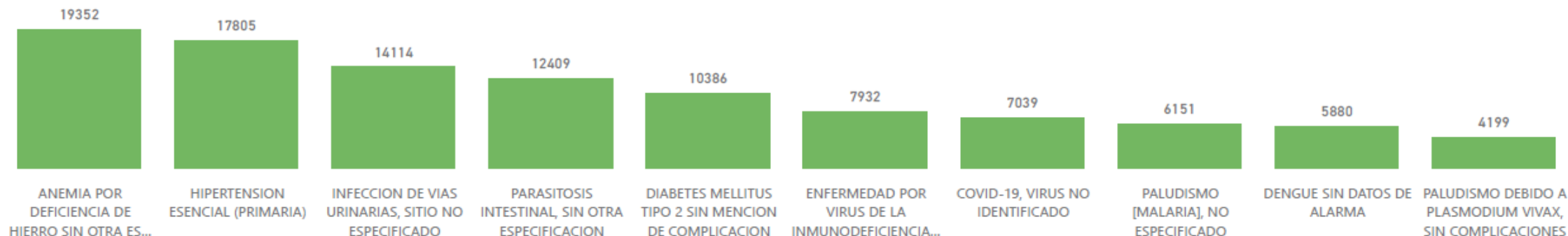

Situación financiera del SIS frente a las IPRESS en el Unidad Ejecutora 400 REGION LORETO - SALUD LORETO

	TIPO DE GASTO	PIM	CERTIFICADO	%	COMPROMISO ANUAL	%	DEVENGADO	%	GIRADO	%	SALDO POR CERTIFICAR	SALDO POR DEVENGAR
45%	1ER ORDEN	12,245,168.00	5,220,672.82	43	3,676,087.00	30	617,859.00	5	486,560.90	4	1,913,705.18	6,516,519.00
38%	2DO ORDEN	10,393,630.00	9,471,057.43	91	7,062,515.00	68	2,538,916.00	24	2,530,965.79	24	3,590,312.57	10,522,454.00
16%	G. GESTIÓN	4,459,091.00	2,777,679.80	62	2,076,605.00	47	1,905,096.00	43	1,638,116.40	37	3,547,519.20	4,420,103.00
100%	Total Gasto	27,097,889.00	17,469,410.05	64	12,815,207.00	47	5,061,871.00	19	4,655,643.09	17	9,051,536.95	21,459,076.00

1ER ORDEN	Productos Farmacéuticos, Dispositivos Médicos y Productos Sanitarios (Primer Orden)
2DO ORDEN	Prestaciones directas y atención de Buenas Prácticas de Almacenamiento (Segundo Orden): Gastos en el traslado de PF, DM y PS, gastos en prestaciones de salud (pago por expediente), Gastos por conceptos de traslado de emergencia (Referencia y Contrarreferencia) de pacientes, servicios de alimentación y gastos administrativos inherentes a la prestación directa (formatería como: FUA, formatos de referencia, epicrisis, recetas, órdenes de laboratorio), así como lo correspondiente a gastos para el cumplimiento del BPA.
GASTOS DE GESTIÓN	Son los Gastos de Gestión por realizar por parte de la UE para la Oficina de Atención del Asegurado (OAA), Telesalud (Telemedicina), así como, las actividades para la atención de los asegurados y/o establecidas en la adenda vigente, los cuales se encuentran exonerados de contar con el porcentaje de Stock Disponible de PF, DM y PS mayor o igual al 90%, en un período no menor a tres meses anteriores a la fecha de realización del gasto

Indicadores	Meta	Fecha de Corte de la Información	Fecha de Evaluación	Periodo de evaluación	Nivel de atención
Ejecución Presupuestal Indicador Financiero 1	Certificado >= 68% Comprometido >=58% Devengado >=48% FUENTE DyT	30.06.2024	Julio 2024	I semestre	En todos los niveles de atención
Ejecución Presupuestal Indicador Financiero 2	Certificado >= 68% Comprometido >=58% Devengado >=48% Primer Orden				

RESUMEN

INDICADOR FINANCIERO 1 = EJECUCIÓN TOTAL DE PRESUPUESTO

CERTIFICADO **S/. 17,469,410.05** - Representa el 64.47%

COMPROMISO ANUAL **S/. 12,815,207.00** - Representa el 47%

DEVENGADO **S/. 5,061,871.00** - Representa el 19%

RESUMEN

INDICADOR FINANCIERO 2 = EJECUCIÓN TOTAL 1ER ORDEN (PF, DM, PS)

CERTIFICADO **S/. 5,220,672.82** - Representa el 43%

COMPROMISO ANUAL **S/. 3,676,087.00** - Representa el 30%

DEVENGADO **S/. 617,859.00** - Representa el 5%

La Gerencia Regional de Salud, a recibido hasta el momento S/. 27,097,889.00 incluido saldo de balance, y de acuerdos a las Resoluciones Jefaturales se incorporó de la siguiente manera:

UNIDAD EJECUCION / ACTIVIDAD	PIM	CERTIFICADO	SALDO POR CERTIFICAR	% AVANCE CER.	COMPROMISO ANUAL	% AVANCE COM.	DEVENGADO	SALDO POR DEVENGAR	% AVANCE DEV.
400. SALUD LORETO	29,583,445.00	17,742,910.78	11,840,534.22	60.0%	14,501,822.16	49.0%	5,429,787.59	24,153,657.41	18.4%
401. SALUD YURIMAGUAS	6,711,060.00	3,391,362.44	3,319,697.56	50.5%	3,222,254.94	48.0%	2,222,562.94	4,488,497.06	33.1%
402. HOSPITAL REGIONAL DE LORETO	5,177,579.00	2,020,058.80	3,157,520.20	39.0%	2,020,058.80	39.0%	775,879.40	4,451,699.60	14.0%
403. HOSPITAL REGIONAL DE LORETO	17,137,328.00	12,392,060.13	4,745,267.87	72.3%	5,713,447.17	33.3%	3,850,426.59	13,286,899.41	22.5%
404. RED DE SALUD DATUM DEL MARAÑON	7,303,959.00	3,251,867.82	4,052,091.18	44.5%	3,251,287.82	44.5%	2,707,857.62	4,596,101.38	37.1%
405. HOSPITAL SANTA GEMA DE YURIMAGUAS	8,072,771.00	3,930,350.61	4,142,420.39	48.7%	3,926,080.61	48.6%	2,454,945.06	5,617,825.94	30.4%
406. SALUD UCAYALI-CONTAMANA	4,231,243.00	2,660,884.81	1,570,358.19	62.9%	2,323,196.83	54.9%	1,611,798.50	2,619,444.50	38.1%
407. RED DE SALUD LORETO - NAWTA	3,958,252.00	3,133,935.70	824,856.30	79.2%	3,133,005.70	79.2%	3,092,659.70	865,592.30	78.1%
Total general	82,175,635.00	48,522,891.09	33,652,743.91	59.0%	38,091,154.03	46.4%	22,095,917.40	60,079,717.60	26.9%

Atenciones por el SIS hasta abril, 861,000 atenciones, afiliados al SIS 1,120,305 SIS: 82,175,635 millones, 26.9% como devengado a fines de abril.

A nivel de la 400, la ejecución de primer orden (productos farmacéuticos y productos sanitarios) devengado con 8%.

RJ 000019-2024-SIS/J cambio de rubros y disminuye la asignación a los EESS.

Presupuesto:

Se requiere aprox 7.5 millones para cubrir pago de la 008.

Presupuesto de dengue 7,103,708, se ha devengado 28.8%

Presupuesto DU 007, se empieza a gastar en MAYO

- 1. Personas sin DNI**
- 2. Acelerar el proceso de pago y que sea una prioridad.**
- 3. Se ha disminuido el 50% de la asignación a los ACLAS, y se prohíbe algunos rubros de gastos, lo cual debe de reconsiderarse.**
- 4. Autorización para compra de internet satelital (solo permite pago del servicio, más no la adquisición del equipo)**
- 5. Conevio con EsSALUD, Policia y Marina**

- 1. Incremento de presupuesto para DENGUE, MALARIA, INMUNIZACION Y ANEMIA**
- 2.**

INFRAESTRUCTURA



- Para la Ejecución Presupuestal del año fiscal 2024 se a asignado un presupuesto de S/ 1,799,572.00 correspondiente a Meta 166 (Mantenimiento para Equipamiento e Infraestructura Hospitalaria), bajo el siguiente detalle desagregado:

ESPECIFICA DE GASTO	PIA	MODIFICAC. (+), (-)	PIM	CERTIFICADO	SALDO POR CERTIFICAR_	% AVANC. CER.	COMPROMISO ANUAL	DEVENGADO	SALDO POR EJECUTAR	% AVANC. DEV.
2.3.2.4.2.1. DE EDIFICACIONES, OFICINAS Y ESTRUCTURAS	1,504,632.00	-	1,504,632.00	440,372.62	1,064,259.38	29.3%	52,070.00	11,068.00	1,493,564.00	0.7%
2.3.2.4.5.1. DE VEHICULOS	294,940.00	- 4,800.00	290,140.00	57,040.00	233,100.00	19.7%	57,040.00	45,165.00	244,975.00	15.6%
2.3.2.4.7.1. DE MAQUINARIAS Y EQUIPOS	-	4,800.00	4,800.00	-	4,800.00	0.0%	-	-	4,800.00	0.0%
Total general	1,799,572.00	-	1,799,572.00	497,412.62	1,302,159.38	27.6%	109,110.00	56,233.00	1,743,339.00	3.1%

- De acuerdo al presupuesto asignado del año 2024 y a los requerimientos solicitados para mantenimiento por los Gerentes de las IPRESS, se a priorizado el siguiente listado para su atención en el presente año fiscal:

N°	PROVINCIA	DISTRITO	IPRESS
1	MAYNAS	PUNCHANA	BELLA VISTA NANAY
2	MAYNAS	IQUITOS	PORVENIR
3	MAYNAS	IQUITOS	TUPAC AMARU
4	MAYNAS	IQUITOS	MORONACOCHA
5	MAYNAS	IQUITOS	1° DE ENERO
6	MAYNAS	IQUITOS	VARGAS GUERRA
7	MAYNAS	SAN JUAN	LOS DELFINES
8	MAYNAS	SAN JUAN	SANTA CLARA NANAY
9	MAYNAS	SAN JUAN	PAUJIL
10	MAYNAS	SAN JUAN	PEÑANEGRA
11	MAYNAS	SAN JUAN	VARILLAL
12	MAYNAS	SAN JUAN	RUMOCOCHA
13	MAYNAS	SAN JUAN	CARDOZO
14	MAYNAS	SAN JUAN	SAN JUAN
15	MYANAS	SAN JUAN	AMERICA
16	MAYNAS	BELEN	CENTRO DE SALUD MENTAL CARDOZO

17	MAYNAS	BELEN	CANTA GALLO
18	MAYNAS	PUNCHANA	PADRECOCHA
19	REQUENA	REQUENA	REQUENA
20	REQUENA	CAPELO	HUATAPI
21	MAYNAS	FERNANDO LORES	TAMSHIYACU
22	MAYNAS	FERNANDO LORES	AUCAYO
23	MAYNAS	FERNANDO LORES	NUEVO PROGRESO
24	RAMON CASTILLA	RAMON CASTILLA	CABALLOCOCHA
25	RAMON CASTILLA	RAMON CASTILLA	SAN ANTONIO DE CACACO
26	RAMON CASTILLA	RAMON CASTILLA	CHIMBOTE
27	RAMON CASTILLA	YAVARI	PUERTO ALEGRIA
28	MAYNAS	ALTO NANAY	DIAMANTE AZUL
29	MAYNAS	ALTO NANAY	SAMITO
30	MAYNAS	MAZAN	URCO MIRAÑO
31	MAYNAS	NAPO	RUMI TUNI

- Dicho esto se indica que, el presupuesto asignado del presente año es insuficiente para cubrir la necesidad de mantenimiento de Infraestructura y Equipamiento, debido a la demanda de los establecimientos y las condiciones precarias que se encuentran tanto en infraestructura y equipamiento:

INFRAESTRUCTURA



EQUIPAMIENTO

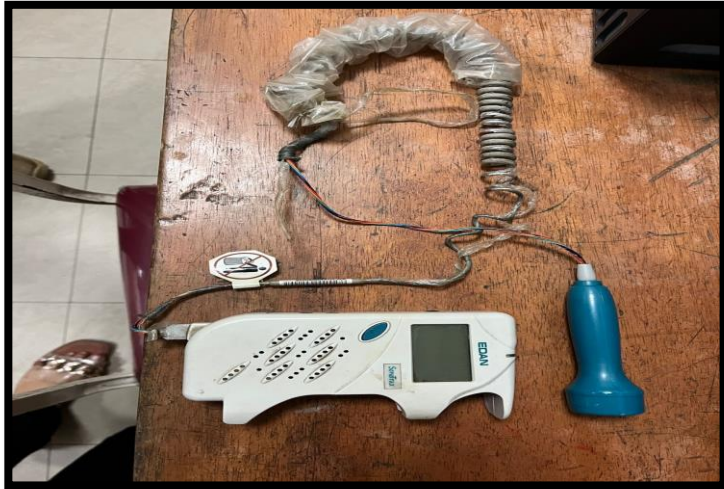



Nombre de la UP

HOSPITAL REGIONAL DE LORETO

HOSPITAL II-1 CONTAMANA

CENTRO DE SALUD I-4 MORONACOCOA

CENTRO DE SALUD I-4 CABALLOCOCHA

CENTRO DE SALUD I-4 REQUENA

CENTRO DE SALUD I-4 BALSAPUERTO

CENTRO DE SALUD I-3 SARAMIRIZA

CENTRO DE SALUD I-3 AGUAMIRO

PUESTO DE SALUD I-2 PAUJIL



- Por otra parte, mediante OFICIO N° D000882-2024-DGOS-MINSA de fecha 30/04/2024, EL Ministerio de Salud a emitido OPINIÓN TÉCNICA DEL PLAN MULTIANUAL DE MANTENIMIENTO Y EL EQUIPAMIENTO DE ESTABLECIMIENTOS DE SALUD (PMMES) 2025-2027 DE LA GERENCIA REGIONAL DE SALUD LORETO, bajo el siguiente detalle:

PERU Ministerio de Salud DIRECCIÓN GENERAL DE OPERACIONES EN SALUD

Oficina de la Igualdad de Oportunidades para Mujeres y Hombres
"Año del Bicentenario, de la consolidación de nuestra independencia, y de la conmemoración de las heroicas batallas de Junín y Ayacucho"

Jesús María, 25 de Abril del 2024
OFICIO N° D000882-2024-DGOS-MINSA

SEÑOR YURI ALONSO ALEGRE PALOMINO
Gerente Regional
GERENCIA REGIONAL DE SALUD LORETO
Av. Colonial Mz. B Lt.21 - Punchana - Maynas - Iquitos
Loreto

Asunto : OPINIÓN TÉCNICA DEL PLAN MULTIANUAL DE MANTENIMIENTO DE LA INFRAESTRUCTURA Y EL EQUIPAMIENTO DE ESTABLECIMIENTOS DE SALUD (PMMES) 2025-2027 DE LA GERENCIA REGIONAL DE SALUD LORETO.

Referencia : NOTA INFORMATIVA N° D001142-2024-DGOS-DIEM-MINSA N° Exp : DGOS-DIEM20240000567

De mi consideración:

Tengo el agrado de dirigirme a usted para expresarle mi cordial saludo y, a la vez, remitirle el documento de la referencia, elaborado por la Dirección de Equipamiento y Mantenimiento de la Dirección General a mi cargo, que adjunta el Informe N°098-2024-UFM-DIEM-DGOS-MINSA, a través del cual señala, que se ha revisado el Formato 7.1 (Identificación y Evaluación de Equipamiento) y el Formato 7.2 (Identificación y Evaluación de la Infraestructura), emitiéndose opinión técnica correspondiente, detallada en el precitado informe.

Sin otro particular, es propicia la oportunidad para reiterarle mi estima personal.

Atentamente,

Documento firmado digitalmente

LUIS NAPOLEON QUIROZ AVILES
DIRECTOR GENERAL
DIRECCION GENERAL DE OPERACIONES EN SALUD
MINISTERIO DE SALUD

LQA/ CAVLSA/issah.ain

Se adjunta cd

OFICINA EJEC. PLANEAM. ESTRAT.
IGUITOS
Fecha: 30 ABR 2024
Hora: 10:30 a.m.
Puesto: DIRECTOR GENERAL
Firma: [Firma]

Este es un documento electrónico de un documento electrónico emitido en el Ministerio de Salud, elaborado y firmado por el Sr. DR. D.S. 20240000567 y la Dirección de Equipamiento y Mantenimiento del D.S. 20240000567. Se autoriza a cualquier persona que lo consulte en el portal de Internet de la Gerencia Regional de Salud Loreto, en la siguiente dirección: <http://www.gersa.la.gob.pe>. El presente documento es válido en todo el territorio nacional. Código de Verificación: 000116

Cuadro N°01 Evaluación del Formato 7.1

UNIDAD EJECUTORA	CANT. ACT.	COSTO ESTIMADO
400-870: REGION LORETO-SALUD LORETO	-	-
401-871: REGION LORETO-SALUD YURIMAGUAS	-	-
402-872: REGION LORETO-SALUD HOSPITAL DE APOYO IQUITOS	37	441,330.00
403-874: REGION LORETO- HOSPITAL REGIONAL DE LORETO	28	618,000.00
404-1391: GOB. REG. LORETO - RED DE SALUD DATEM DEL MARAÑON	95	474,650.00
405-1407: GOB. REG. DE LORETO- HOSPITAL SANTA GEMA DE YURIMAGUAS	595	3,135,018.82
406-1672: GOB. REG. DE LORETO - SALUD UCAYALI-CONTAMANA	45	83,299.00
407-1714: RED DE SALUD LORETO - NAUTA	-	-
Total general	800	S/. 4,752,297.82.

Cuadro N°02 Evaluación del Formato 7.2

UNIDAD EJECUTORA	CANT. ACT.	COSTO ESTIMADO
400-870: REGION LORETO-SALUD LORETO	33	3,881,691.23
401-871: REGION LORETO-SALUD YURIMAGUAS	10	1,073,932.17
402-872: REGION LORETO-SALUD HOSPITAL DE APOYO IQUITOS	5	396,695.50
403-874: REGION LORETO- HOSPITAL REGIONAL DE LORETO	10	3,391,009.71
404-1391: GOB. REG. LORETO - RED DE SALUD DATEM DEL MARAÑON	25	3,000,854.62
405-1407: GOB. REG. DE LORETO- HOSPITAL SANTA GEMA DE YURIMAGUAS	6	2,202,218.59
406-1672: GOB. REG. DE LORETO - SALUD UCAYALI-CONTAMANA	7	464,550.00
407-1714: RED DE-SALUD LORETO - NAUTA **	-	-
Total general	96	S/. 14,410,951.82

- Finalmente, se espera que el MINSA gestione a través del MEF el presupuesto para el 2025 a favor de la GERENCIA REGIONAL DE SALUD LORETO en su totalidad, sin que SE RECORTE, para que de esta manera poder atender a mayores establecimientos de Salud en lo que compete a Infraestructura y Equipamiento de Loreto.

Las PIAS llegan a tu localidad

¡Visítalas!

Plan de Intención de
Movimiento Amigable

Loreto

BTH Raumis

Primera campaña fluvial

en 24 localidades y comunidades

Distrito: Maquia

- 1 Nuevo San José**
➤ 3 de marzo
⌚ 8:00 a. m. a 5:30 p. m.

Distrito: Sarayacu

- 2 La Pedrera**
➤ 4 de marzo
⌚ 8:00 a. m. a 5:30 p. m.
- 3 Tres Unidos**
➤ 5 de marzo
⌚ 8:00 a. m. a 5:30 p. m.
- 4 Soledad**
➤ 6 de marzo
⌚ 8:00 a. m. a 5:30 p. m.
- 5 Painaco**
➤ 7 de marzo
⌚ 8:00 a. m. a 5:30 p. m.
- 6 Pucagunga**
➤ 8 de marzo
⌚ 8:00 a. m. a 5:30 p. m.
- 7 Saman**
➤ 8 y 10 de marzo
⌚ 8:00 a. m. a 5:30 p. m.
- 8 Nueva York**
➤ 11 de marzo
⌚ 8:00 a. m. a 5:30 p. m.
- 9 San Cristóbal**
➤ 12 de marzo
⌚ 8:00 a. m. a 5:30 p. m.



Distrito: Contamana

- 18 Shenaillo**
➤ 22 de marzo
⌚ 8:00 a. m. a 5:30 p. m.
- 19 San Carlos**
➤ 23 de marzo
⌚ 8:00 a. m. a 5:30 p. m.
- 20 Tumbes**
➤ 24 de marzo
⌚ 8:00 a. m. a 5:30 p. m.

Distrito: Vargas Guerra

- 13 Dos Hermanos**
➤ 17 de marzo
⌚ 8:00 a. m. a 5:30 p. m.

Distrito: Pampa Hermosa

- 14 Alta Perilla**
➤ 18 de marzo
⌚ 8:00 a. m. a 5:30 p. m.
- 17 Puerto Esperanza**
➤ 21 de marzo
⌚ 8:00 a. m. a 5:30 p. m.

Distrito: Padre Marquez

- 21 Nuevo Galilea**
➤ 25 de marzo
⌚ 8:00 a. m. a 5:30 p. m.
- 22 Roa Boya Meziza**
➤ 26 de marzo
⌚ 8:00 a. m. a 5:30 p. m.
- 23 Paoyan**
➤ 27 de marzo
⌚ 8:00 a. m. a 5:30 p. m.
- 24 San Antonio**
➤ 25 de marzo
⌚ 8:00 a. m. a 5:30 p. m.

* Horario de refrigerio:
1:00 p. m. a 2:00 p. m.

Instituciones que brindarán servicios

- Programa Nacional PAIS
- Programa Nacional JUNTOS
- SIS
- RENIEC
- GERESA Loreto



**LOGROS
OBTENIDOS
EN LA 1ERA
CAMPAÑA**

29
distritos

196
puntos
de
atención

18
referencias

80
Pruebas
moleculares
de VPH

15
etnias

109,016
atenciones

9
partos

667
ecografías

168
certificados
de
discapacidad

540 dosis
aplicadas
contra la
COVID-19

18
mujeres
tratadas
contra la
VPH



Los PIAS, atendieron en 29 distritos, desde el 1 de marzo. 9 PIAS (1 aereo y 8 fluvial)

- 1. Garantizar los 12 meses**
- 2. Incluir Psicólogo y médico familiar**
- 3. Evitar cruces con brigadas interculturales**
- 4. No ingresa a todas las cuencas por el nivel del rio**
- 5. Equipamiento ecógrafo y unidad dental al PIA AEREO**

490 EESS, en todo Loreto, 71% son I-1., para la UE 400 se tiene 1,504,632.

Para equipamiento no se tiene presupuesto, y no se tiene actualizado el SIGA Patrimonial

En el proyecto 1000: 18 proyectos, 5 en verde

En intervenciones integrales 14 eess. 3 con avances.

- 1. Plan de mantenimiento para equipamiento 4,752,297.00 y para infraestructura 14,410,951.81, aprobado pro MINSA para 2025**
- 2. Local propio para la sede administrativa (sede central, salud ambiental, diremid, samu, defensa nacional, laboratorio, archivo-legajo)**
- 3. Saneamiento de EESS al 10%**

Recurso Humanos: La Brecha de recursos humanos es inmensa, por ejm médicos se tiene 2.52 x 10,000 y la norma pide 23x10,000. Así mismo tenemos solo 10 nutricionistas.

Desmotivación del RRHH por falta de registro AIRHSP en personal administrativo.

- 1. Pendiente registro AIRHSP para los incentivos según RER 008-2012, a cargo del MEF.**
- 2. Sueldos diferenciados**
- 3. Actualización de BONO ZAF**
- 4. Incremento de Plazas SERUMS**
- 5. Aprobación de la doble percepción**
- 6. Nuevas modalidades 15/15, 30/30**
- 7. Incremento de plazas presupuestadas, incluyendo para técnicos interculturales**
- 8. Pago de la Deuda social (vacaciones truncas, CTS, 25 y 30 años, 037, sepelio luto, derecho de selva)**
- 9. Fortalecimiento del primer nivel de Salud con MEDICOS FAMILIARES**

SITUACION PRESUPUESTAL PARA GARANTIZAR EL FINANCIAMIENTO DE LA RER N° 008-2012 EN LAS EJECUTORAS DE SALUD

Fuente de Financiamiento: 1 Recursos Ordinarios

Especifica de Gasto: 2.1.1.1.2.1 Asignación de Fondos para Personal (Incentivo único CAFAE)

UNIDAD EJECUTORA	PIA - 2024 R.D. 105	MODIFICACIONES PARA FINANCIAR REG N° 008	PIM	DEVENGADO ABR	SALDO PIA	PROMEDIO MENSUAL	PROYECTADO PIA	PROMEDIO MENSUAL * PROYECTADO MES	SALDOS
400. SALUD LORETO	4,588,871	2,947,509	7,536,380	2,316,563	2,272,308	579,141	AGOSTO	2,316,564	- 44,256
401. SALUD YURIMAGUAS	815,831	862,613	1,678,444	522,577	293,254	130,644	JUNIO	261,288	31,966
402. HOSPITAL DE APOYO IQUITOS	2,135,040	1,573,860	3,708,900	1,056,666	1,078,374	264,167	AGOSTO	1,056,668	21,706
403. HOSPITAL REGIONAL DE LORETO	2,086,502	1,408,978	3,495,480	1,154,427	932,075	288,607	JULIO	865,821	66,254
405. HOSPITAL SANTA GEMA DE YURIMAGUAS	1,174,715	825,285	2,000,000	514,360	660,355	128,590	SETIEMBRE	642,950	17,405
Total general	10,800,959	7,618,245	18,419,204	5,564,593	5,236,366	1,391,149	-	5,143,291	93,075

La brecha presupuestal existente para el pago del Incentivo único CAFAE de acuerdo al monto aprobado en la RER N° 008-2012, es de S/ 7,618,245.00



PERÚ

Ministerio
de Salud

HOSPITAL DE IQUITOS “CÉSAR GARAYAR GA



GRAN INICIO DE OBRA

HOSPITAL
APOYO
IQUITOS

- Jueves 02 de mayo
- 07:00 a.m
- “Hospital Apoyo Iquitos

DR. RENÉ
CHÁVEZ
GOBERNADOR REGIONAL

CUI	2255793
UNIDAD EJECUTORA DE INVERSIONES	GOBIERNO REGIONAL DE LORETO
COSTO DE INVERSIÓN ACTUALIZADO	S/ 481,620,075.28
PIM 2024 (MILLONES)	S/ 23,892,748.00
DEVENGADO ACUMULADO	S/ 361,329,625.91
AVANCE FISICO	73.3%
AVANCE FINANCIERO	72.7%
PMI 2024 - 2026	GOBIERNO REGIONAL LORETO
SITUACIÓN ACTUAL	EN ACCIONES PREVIAS PARA INICIO DE EJECUCIÓN FÍSICA

- **Fase de ejecución a cargo del Gobierno Regional de Loreto.**
- Con Resolución Gerencial Regional N° 270-2023-GRL-GGR-GRI, de **fecha 13.12.2023, se aprobó el expediente técnico del saldo de obra**, por un **monto total que asciende a S/ 122,731,061.17.**
- Cuenta **con Contrato firmado para la ejecución física N° 013-2024-GRL-GRI, de fecha 29.FEB.2024**, con el “Consortio Salud Garayar”.
- De acuerdo al Numeral 176.1 del Artículo 176, *inicio del plazo de ejecución de obra, del Reglamento de la Ley de Contrataciones del Estado (D.S. N° 344-2018-EF)*; **GORE no ha realizado la entrega del terreno porque no existe libre disponibilidad**, por lo que la Sub Gerencia de Supervisión y Control de Obras procedió a diferir la fecha de inicio de ejecución física del saldo de obra hasta la culminación del traslado de los equipos que ya no serán utilizados en el nuevo Hospital.
- La **UEI ha informado el día 06.MAY** sostendrán una reunión con el Contratista con el objetivo de solicitarles el apoyo de un vehículo que permita el traslado de los equipos para liberar las interferencias y permitir el inicio de la ejecución de saldo de obra.
- La UEI **prevé que la liberación de interferencias** para el inicio de la ejecución física del saldo de obra, **culminará aproximadamente en 45 días calendario.**

CONCLUSIONES

- **Fortalecer el trabajo intersectorial, intercultural e innovador**
- **Política de Recursos Humanos**
 - Incentivo de subcafae 008
- **Difundir las Políticas Regionales**
- **Mejorar la Infraestructura de los EESS**
- **Mejorar la administración y organización de Redes y Unidades Ejecutoras en Loreto**

GRAN INICIO DE OBRA

HOSPITAL IQUITOS

CÉSAR GARAYAR GARCÍA



DR. RENÉ
CHAVEZ
GOBIERNO REGIONAL

Gracias