

**VII Sesión Extraordinaria
Descentralizada de la Comisión
de Salud y Población
7 de mayo 2024
Dr. Cesar Vásquez Sánchez
Ministro de Salud**

MINISTERIO DE SALUD
SALUD. DERECHO DE TODOS





PERÚ

Ministerio
de Salud

1) Situación epidemiológica del dengue en el Perú, con énfasis en el departamento de Loreto

MINISTERIO DE SALUD
SALUD. DERECHO DE TODOS



BICENTENARIO
DEL PERÚ
2021 - 2024

Casos dengue a la Semana epidemiológica 17-2024, hasta el 27-04-2024



PERÚ

Ministerio de Salud



BICENTENARIO DEL PERÚ 2021 - 2024

N°	Departamento	Casos*	Incidencia* x100mil	Fallecido por dengue	Fallecido en investigación	Fallecidos total	Letalidad*
1	AMAZONAS	797	183.2	1	0	1	0.13
2	ANCASH	15977	1329.8	21	3	24	0.15
3	AREQUIPA	6	0.4	0	0	0	0.00
4	AYACUCHO	219	32.1	0	0	0	0.00
5	CAJAMARCA	1431	98.8	1	0	1	0.07
6	CALLAO	4491	374.1	0	1	1	0.02
7	CUSCO	1866	132.5	2	1	3	0.16
8	DIRIS LIMA CENTRO	8061	286.3	2	1	3	0.04
9	DIRIS LIMA ESTE	7544	430.7	6	3	9	0.12
10	DIRIS LIMA NORTE	18620	589.1	17	1	18	0.10
11	DIRIS LIMA SUR	11158	443.3	6	3	9	0.08
	LIMA METROPOLITAN	45383	444.9	33	9	42	0.07
12	HUANUCO	546	70.7	0	0	0	0.00
13	ICA	24878	2322.9	19	9	28	0.11
14	JUNIN	1936	138.1	3	0	3	0.15
15	LA LIBERTAD	38651	1782.5	24	7	31	0.08
16	LAMBAYEQUE	9457	690.1	21	2	23	0.24
17	LIMA REGIÓN	10455	1038.4	10	6	16	0.15
18	LORETO	3701	353.7	0	0	0	0.00
19	MADRE DE DIOS	539	275.5	2	0	2	0.37
20	MOQUEGUA***	1	0.5	0	0	0	0.00
21	PASCO	446	168.8	1	0	1	0.22
22	PIURA	23661	1106.5	18	1	19	0.08
23	PUNO	191	15.9	0	0	0	0.00
24	SAN MARTIN	4028	415.9	0	0	0	0.00
25	TUMBES	3988	1500.1	0	0	0	0.00
26	UCAYALI	1372	214.0	0	1	1	0.07
27	TOTAL	194020	570.6	154	39	193	0.10

Distritos en transmisión activa de dengue, Perú 2024



Nota: El total de casos acumulados no incluye 1 caso(s) de Moquegua con lugar probable de infección en investigación

El total de ingresos hospitalarios no incluyen 1 caso de Apurímac y 1 caso de Huancavelica (ambos casos importados de dengue)

() La letalidad ha sido calculada en función al total de fallecidos, confirmados y en investigación.*

Casos y tendencia de Dengue en Loreto, por distritos y formas clínicas, 2024*

Tendencia de Dengue en Loreto 2023-2024*

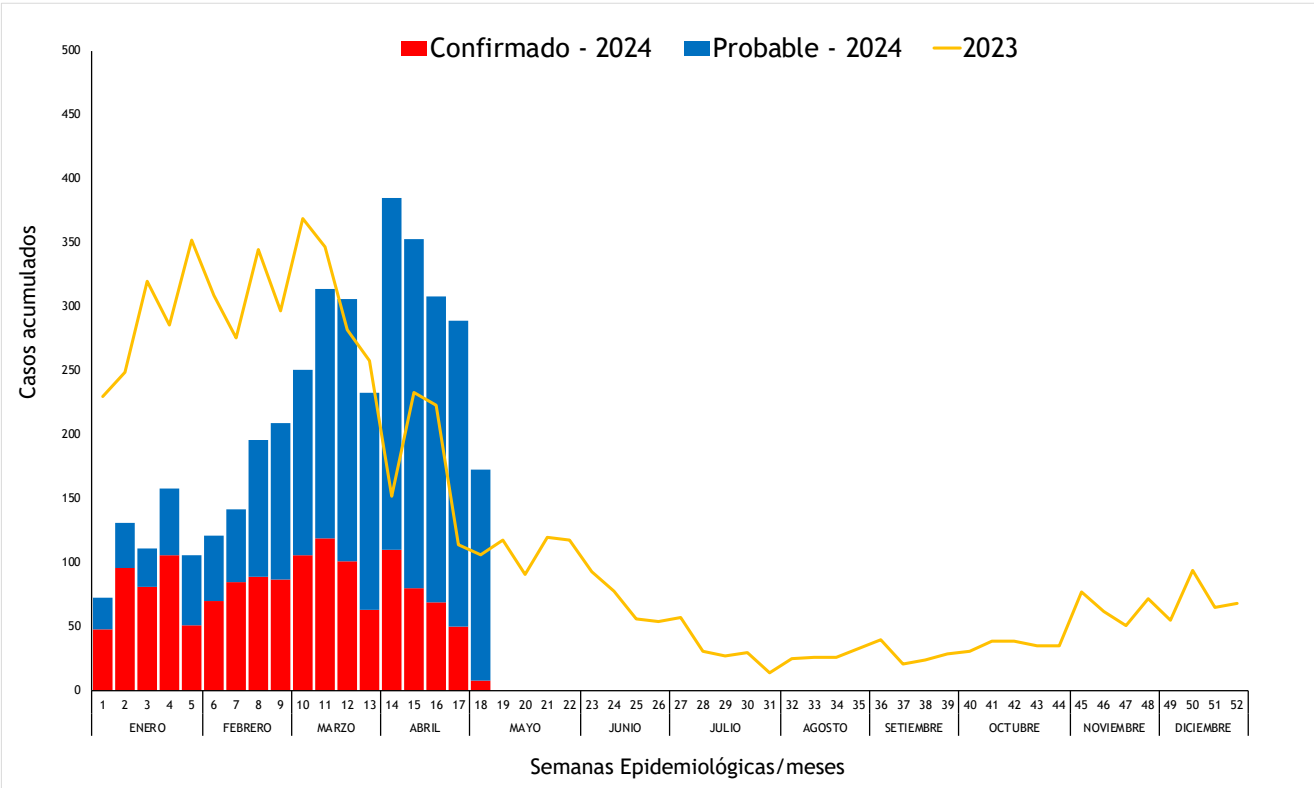

Nota: Los casos reportados en las dos últimas semanas pueden subestimar el número real de casos, por estar en proceso de actualización.

Fuente: Centro Nacional de Control y prevención de Enfermedades - CDC MINSA. Hasta 06-05-2024

Casos de Dengue en Loreto, por Distrito, y formas clínicas - 2024*

DISTRITO	DENGUE SIN SIGNOS DE ALARMA		DENGUE CON SIGNOS DE ALARMA		DENGUE GRAVE		Total	
	N°	%	N°	%	N°	%	N°	%
YURIMAGUAS	1401	87.3%	202	12.6%	1	0.1%	1604	41.6%
SAN JUAN BAUTISTA	277	90.5%	29	9.5%	0	0.0%	306	7.9%
IQUITOS	242	92.4%	20	7.6%	0	0.0%	262	6.8%
LAGUNAS	242	98.8%	3	1.2%	0	0.0%	245	6.3%
PUNCHANA	205	95.3%	10	4.7%	0	0.0%	215	5.6%
PASTAZA	143	99.3%	1	0.7%	0	0.0%	144	3.7%
CONTAMANA	135	95.7%	6	4.3%	0	0.0%	141	3.7%
JENARO HERRERA	107	91.5%	10	8.5%	0	0.0%	117	3.0%
MORONA	109	97.3%	3	2.7%	0	0.0%	112	2.9%
INDIANA	97	98.0%	2	2.0%	0	0.0%	99	2.6%
BELEN	83	89.2%	10	10.8%	0	0.0%	93	2.4%
BARRANCA	64	76.2%	20	23.8%	0	0.0%	84	2.2%
REQUENA	75	90.4%	7	8.4%	1	1.2%	83	2.2%
SARAYACU	72	92.3%	6	7.7%	0	0.0%	78	2.0%
VARGAS GUERRA	48	96.0%	2	4.0%	0	0.0%	50	1.3%
PUINAHUA	42	100.0%	0	0.0%	0	0.0%	42	1.1%
RAMON CASTILLA	30	96.8%	1	3.2%	0	0.0%	31	0.8%
URARINAS	26	100.0%	0	0.0%	0	0.0%	26	0.7%
NAUTA	25	96.2%	0	0.0%	1	3.8%	26	0.7%
BALSAPUERTO	17	81.0%	4	19.0%	0	0.0%	21	0.5%
JEBEROS	20	95.2%	1	4.8%	0	0.0%	21	0.5%
TENIENTE CESAR LOPEZ ROJAS	12	92.3%	1	7.7%	0	0.0%	13	0.3%
MANSERICHE	11	91.7%	1	8.3%	0	0.0%	12	0.3%
MAZAN	7	100.0%	0	0.0%	0	0.0%	7	0.2%
FERNANDO LORES	5	100.0%	0	0.0%	0	0.0%	5	0.1%
PUTUMAYO	5	100.0%	0	0.0%	0	0.0%	5	0.1%
SANTA CRUZ	2	66.7%	1	33.3%	0	0.0%	3	0.1%
CAPELO	2	100.0%	0	0.0%	0	0.0%	2	0.1%
ANDOAS	2	100.0%	0	0.0%	0	0.0%	2	0.1%
ALTO NANAY	2	100.0%	0	0.0%	0	0.0%	2	0.1%
TROMPETEROS	2	100.0%	0	0.0%	0	0.0%	2	0.1%
NAPO	1	50.0%	1	50.0%	0	0.0%	2	0.1%
SAN PABLO	1	100.0%	0	0.0%	0	0.0%	1	0.0%
YAVARI	1	100.0%	0	0.0%	0	0.0%	1	0.0%
ALTO TAPICHE	1	100.0%	0	0.0%	0	0.0%	1	0.0%
TORRES CAUSANA	1	100.0%	0	0.0%	0	0.0%	1	0.0%
Total general	3515	91.1%	341	8.8%	3	0.1%	3859	100.0%

Gestión integral de los componentes

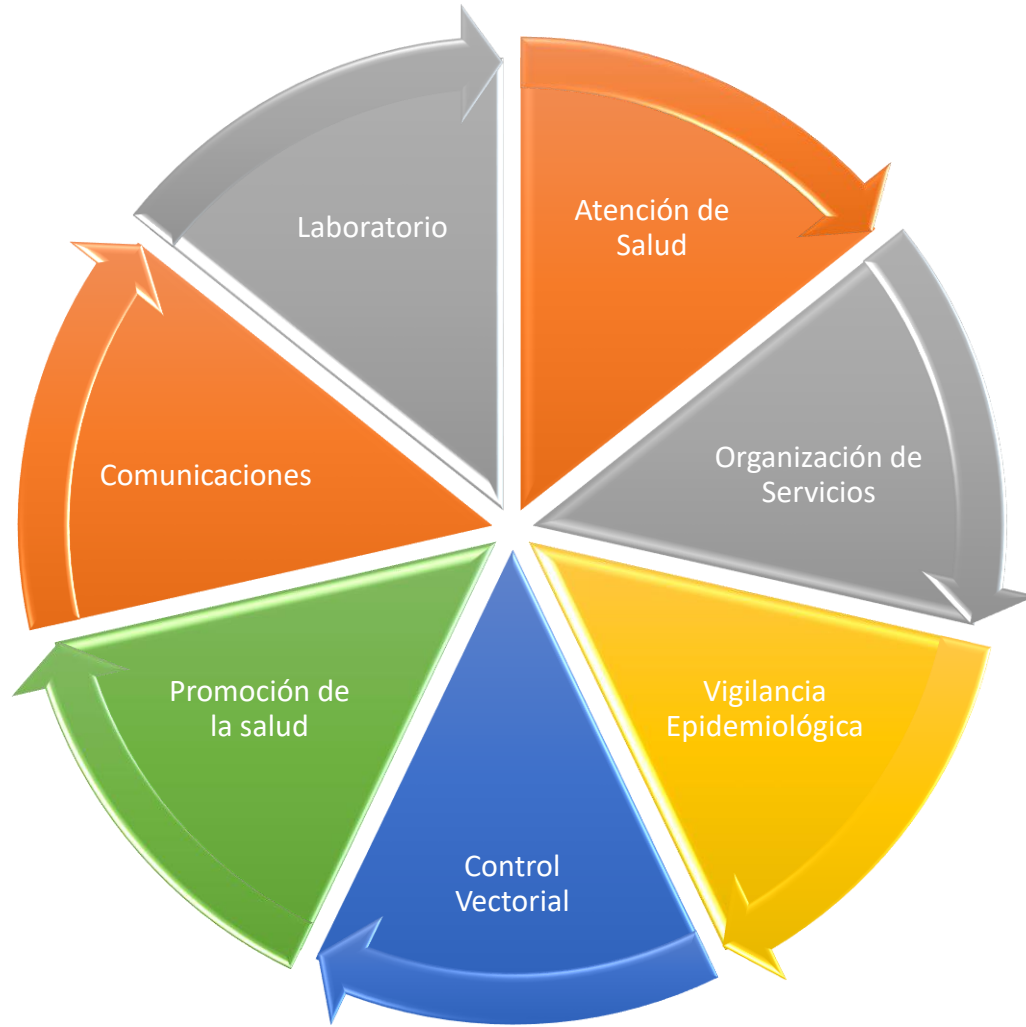

Evaluación de la adherencia del Personal de Salud a la Normatividad vigente de Manejo Clínico de Dengue

EVALUACIÓN DEL NIVEL DE ADHERENCIA DEL PERSONAL DE SALUD A LAS RECOMENDACIONES DE LA NORMATIVIDAD VIGENTE PARA MANEJO DE CASOS DE DENGUE

Herramienta de evaluación de la adherencia

- ACCIONES DE MEJORA
- ACCIONES PREVENTIVAS
- ACCIONES CORRECTIVAS
- ACCIONES DE INNOVACIÓN

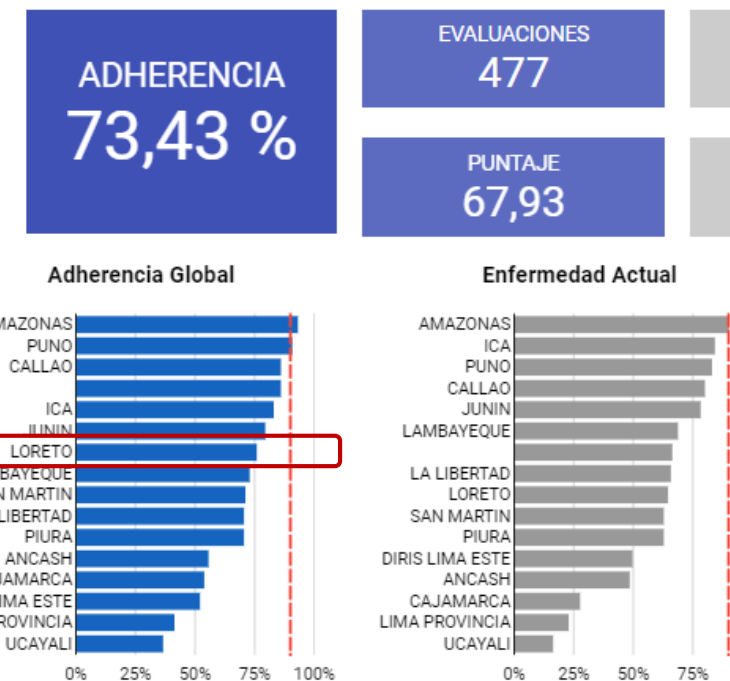

Proceso de Mejoramiento continuo de la Calidad

- Reuniones con EsSALUD : adherencia a nivel de la red prestacional de salud
- Monitoreo de la Implementación de Evaluación de la adherencia a la GPC en EESS de la región, obteniéndose un 76.17% de adherencia.

Capacitaciones al personal de salud

Distribución de personas capacitadas por region

REGION	Nº de Capacitaciones	Nº de capacitados
LIMA	40	1405
ICA	39	689
JUNIN	31	484
LAMBAYEQUE	32	457
LA LIBERTAD	26	394
TUMBES	27	370
ANCASH	28	364
PIURA	25	330
PASCO	18	289
CAJAMARCA	25	242
HUANUCO	20	194
SAN MARTIN	20	176
UCAYALI	19	168
MADRE DE DIOS	17	117
CALLAO	25	105
LORETO	18	101
AMAZONAS	19	99
PUNO	19	87
CUSCO	20	84
AYACUCHO	18	76
AREQUIPA	21	46
HUANCAVELICA	18	42
APURIMAC	13	41
MOQUEGUA	10	12
TACNA	7	12
Total	96	6384

Cantidad de capacitados por mes



Proporción de personal de salud capacitado según profesión

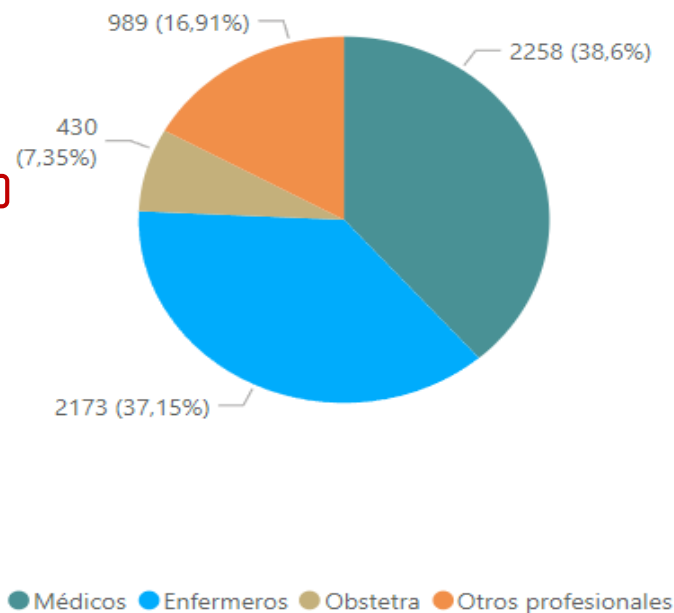

Cantidad de capacitados por tema

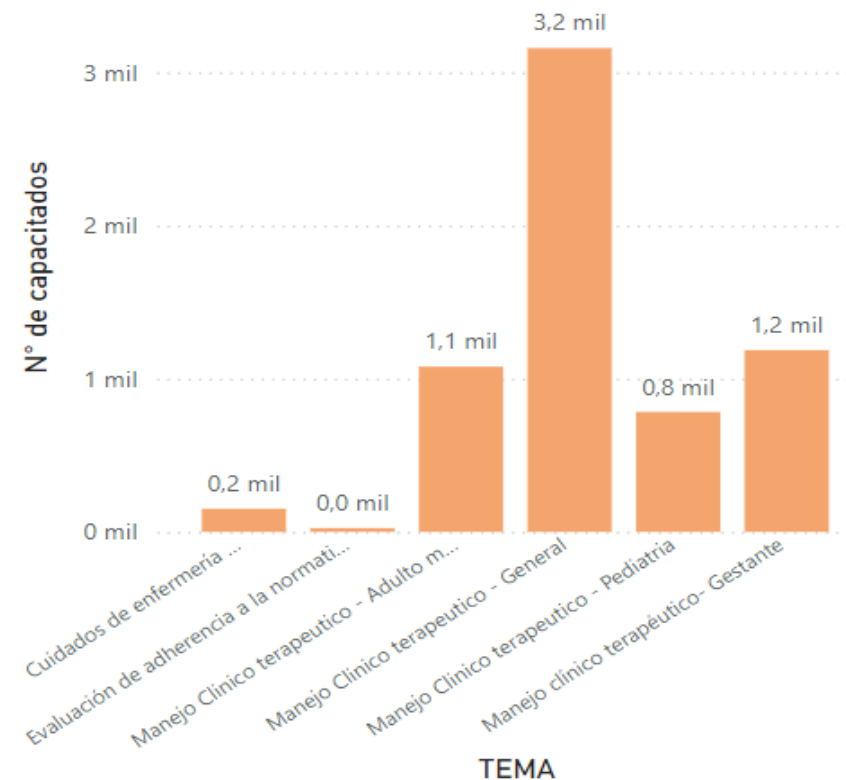

Fortalecimiento de la red de laboratorios a nivel nacional.

Febrero 2023:

33 laboratorios para diagnóstico serológico
07 laboratorios para diagnóstico molecular

Abril 2024:

71 laboratorios para diagnóstico serológico
19 laboratorios para diagnóstico molecular



- En 2024, se realizaron 10,312 pruebas de diagnóstico se realizaron en Loreto.
- Se cuenta con 19 Laboratorios que procesan pruebas moleculares para diagnóstico de dengue y realizan vigilancia de serotipos de dengue, en 17 Regiones del país (Ancash, Amazonas, Ayacucho, Cajamarca-Jaén, Callao, Cusco, Ica, Junín, Lambayeque, La Libertad, Lima, Loreto, Madre de Dios, Piura, San Martín, Tumbes y Ucayali).

INTERVENCIONES DE CONTROL VECTORIAL

(Enero – Abril 2024)

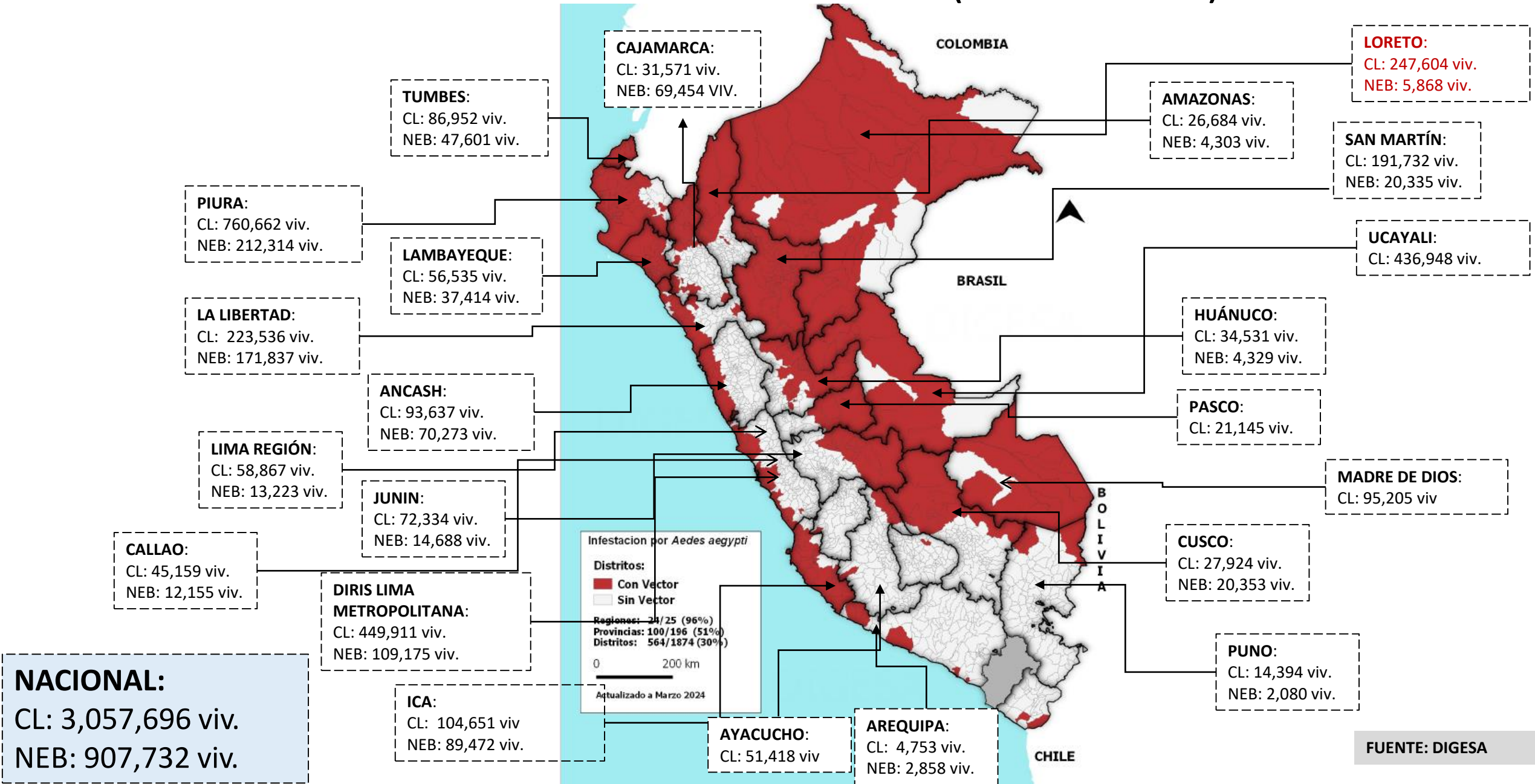

IMPLEMENTACION DE UVICLIN Y UF ACTIVAS

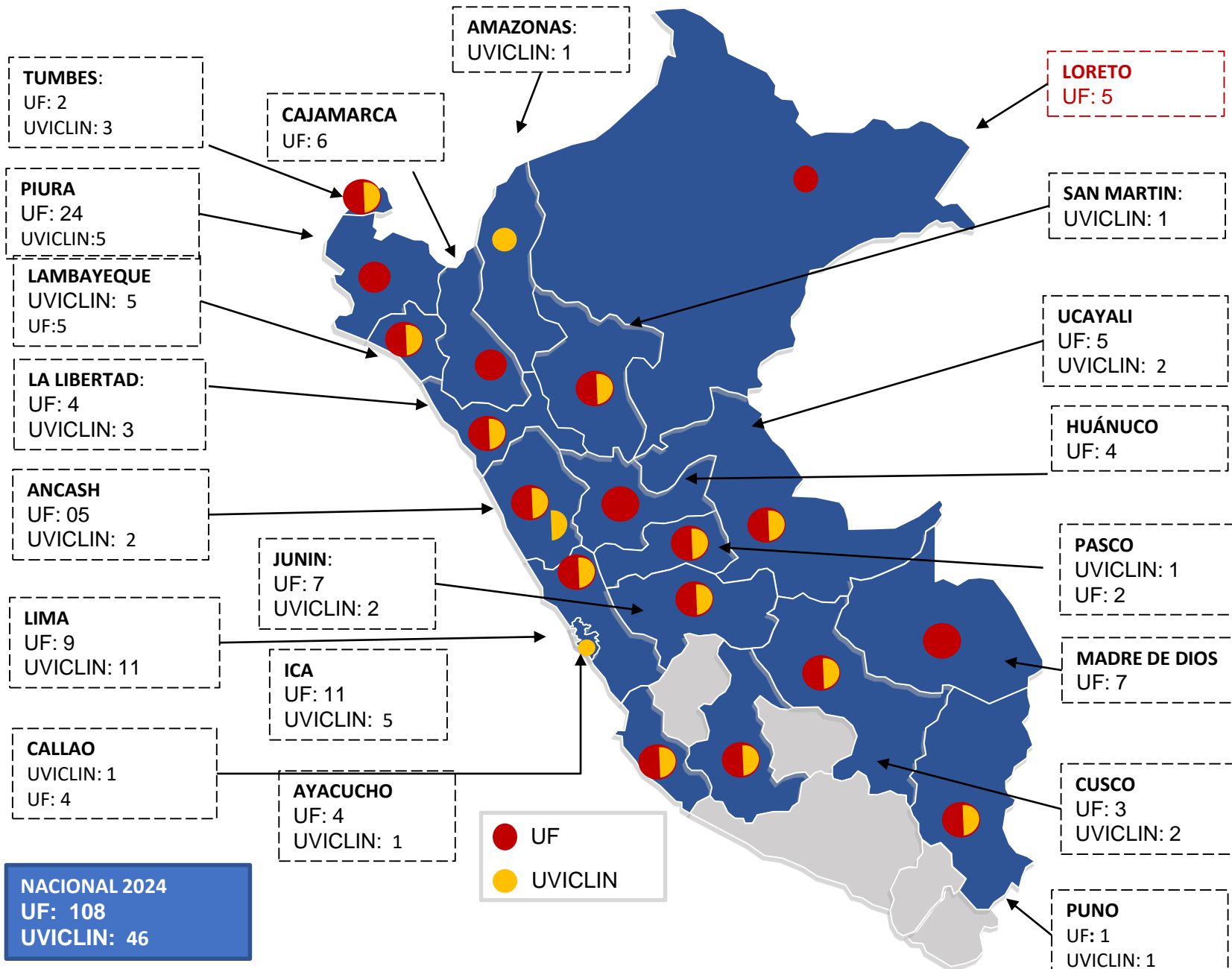

COMPONENTE PROMOCIÓN DE LA SALUD

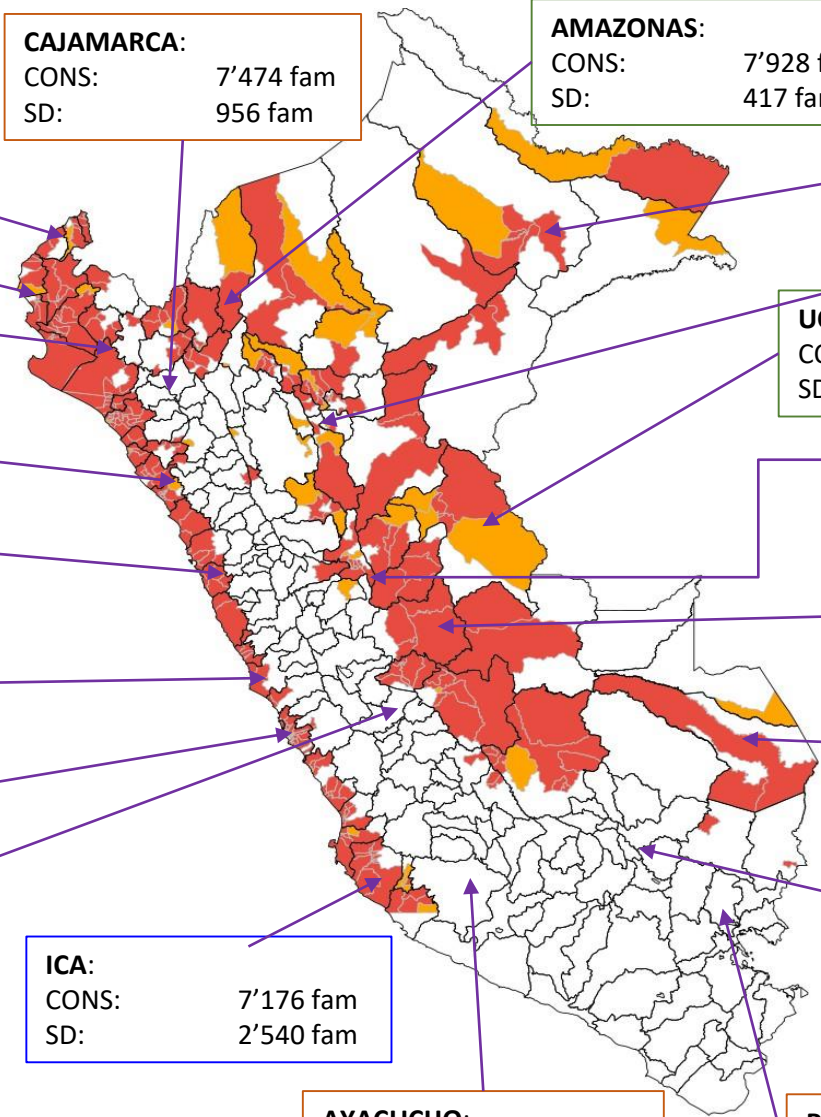

PIURA:
CONS: 808 fam
SD: 294 fam

TUMBES:
CONS: 1'564 fam
SD: 306 fam

CAJAMARCA:
CONS: 7'474 fam
SD: 956 fam

AMAZONAS:
CONS: 7'928 fam
SD: 417 fam

LORETO:
CONS: 784 fam
SD: 237 fam

SAN MARTIN:
CONS: 27'375 fam
SD: 14'865 fam

LAMBAYEQUE:
CONS: 13'734 fam
SD: 841 fam

UCAYALI:
CONS: 73 fam
SD: 23 fam

LA LIBERTAD:
CONS: 9'002 fam
SD: 6'069 fam

HUANUCO:
CONS: 7'871 fam
SD: 1'149 fam

ANCASH:
CONS: 6'935 fam
SD: 4'021 fam

PASCO:
CONS: 895 fam
SD: 88 fam

LIMA :
CONS: 3'109 fam
SD: 1'992 fam

MADRE DE DIOS:
CONS: 1'154 fam
SD: 456 fam

CALLAO:
CONS: 70 fam
SD: 192 fam

CUSCO:
CONS: 2'271 fam
SD: 241 fam

JUNIN:
CONS: 1'450 fam
SD: 1'552 fam

ICA:
CONS: 7'176 fam
SD: 2'540 fam

AYACUCHO:
CONS: 7'218 fam
SD: 545 fam

PUNO:
CONS: 677 fam
SD: 260 fam

NACIONAL:
CONSEJERIA (CONS): 108'271 fam
SESION DEMOSTRATIVA (SD): 37, 516 fam

FUENTE: DPROM - MINSA

COMPONENTE COMUNICACIONES

- **138** intervenciones comunicacionales mediante sesiones demostrativas, movilizaciones sociales, activaciones BTL, sesiones de perifoneo, entre otros

Campañas de comunicación realizadas

- Se realizaron **269** publicaciones hasta la fecha entre Facebook, Instagram, YouTube, LinkedIn, X y TikTok.
- Alcance total de **53,2413.78** en todas las plataformas

Incidencia en plataformas digitales

- Se han realizado **16** alianzas con: Línea 1 del metro de Lima, Metropolitano, Real Plaza, Asociación de bodegueros, Norvial, ATU, Sedapal, SIS, SUSALUD, MIDIS, Beneficencia de Lima e Inabif.

Alianzas estratégicas

Asistencias técnicas presenciales y virtuales

- Se realizaron **11** asistencias técnicas para fortalecer las capacidades operativas y de gestión en:
- San Martín, La Libertad, Piura, Ica, Ancash, Junín, Apurímac.





CONSEJO REGIONAL DE SALUD

1. Trabajo articulado con los diferentes sectores y actores sociales
2. Sesiones demostrativas-educativas
3. Campañas de recojo y eliminación de criaderos de zancudos
4. Reuniones periódicas interinstitucionales
5. Campañas de difusión masiva
6. Sensibilización a docentes de diferentes Instituciones Educativas en prevención del dengue
- 7 Inspección y tratamiento focal en las I.E. Antes del inicio del año escolar.
8. Vocería en medios radiales
9. Intervención con los inspectores de viviendas y fiscalizadores del municipio a las casas renuentes.
10. Confomar Comités Distritales de Salud

CONSEJOS PROVINCIALES DE SALUD

- 1 de 8 Consejos Provinciales conformados(Loreto Nauta) y
- 4 Consejos Provinciales en proceso

CONSEJOS DISTRITALES DE SALUD

- 3 de 45 Comités Distritales de Salud conformados con ordenanza:
Belén,
Vargas Guerra y
Manseriche



PERÚ

Ministerio
de Salud

2) Situación epidemiológica de la Leishmaniasis en el Perú, con énfasis en el departamento de Loreto

MINISTERIO DE SALUD
SALUD. DERECHO DE TODOS



BICENTENARIO
DEL PERÚ
2021 - 2024

Leishmaniasis



Casos de leishmaniasis, Perú 2000 - 2024*

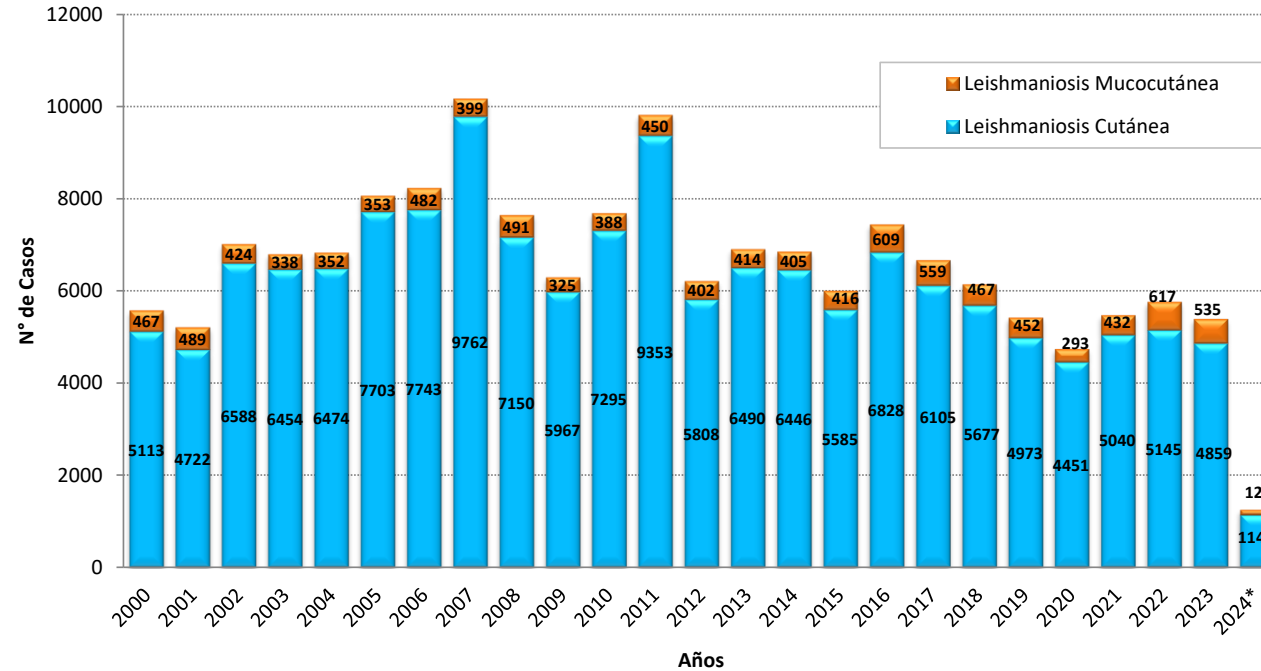

Hasta la SE 16 del 2024, se han notificado 1266 casos de leishmaniasis en el país. No se ha reportado defunciones en el presente año.

En el 2023, en el mismo periodo se notificó 2443 casos en el Perú, la TIA fue de 7.22 casos por 100 mil hab.

Número de casos, incidencia y defunciones por leishmaniasis, Perú 2019* - 2024*

Años	2019	2020	2021	2022	2023	2024
N° de casos	2568	1615	2337	2584	2443	1266
Incidencia por 100 mil hab.	7.90	4.95	7.08	7.74	7.22	3.71
Defunciones	0	0	0	1	0	0

Casos según tipo de leishmaniasis, tasas y fallecidos, Perú 2024*

Departamentos	Tipos de Leishmaniasis			Incidencia x 100 mil Hab.	%	Fallecidos
	Cutánea	Mucocutánea	Total			
CUSCO	163	37	200	14.20	15.80	0
MADRE DE DIOS	117	22	139	71.04	10.98	0
ANCASH	127	0	127	10.57	10.03	0
CAJAMARCA	93	2	95	6.56	7.50	0
JUNIN	79	6	85	6.06	6.71	0
UCAYALI	73	11	84	13.10	6.64	0
PIURA	71	0	71	3.32	5.61	0
LORETO	58	13	71	6.78	5.61	0
LA LIBERTAD	62	0	62	2.86	4.90	0
SAN MARTIN	56	4	60	6.19	4.74	0
HUANUCO	44	14	58	7.51	4.58	0
LIMA	51	2	53	0.47	4.19	0
PUNO	38	6	44	3.65	3.48	0
AMAZONAS	37	1	38	8.73	3.00	0
AYACUCHO	34	1	35	5.13	2.76	0
PASCO	30	2	32	12.11	2.53	0
APURIMAC	7	0	7	1.61	0.55	0
LAMBAYEQUE	3	0	3	0.22	0.24	0
AREQUIPA	0	1	1	0.06	0.08	0
HUANCAVELICA	1	0	1	0.30	0.08	0
TUMBES	0	0	0	0.00	0.00	0
TACNA	0	0	0	0.00	0.00	0
ICA	0	0	0	0.00	0.00	0
MOQUEGUA	0	0	0	0.00	0.00	0
CALLAO	0	0	0	0.00	0.00	0
Perú	1144	122	1266	3.71	100.00	0

Hasta la SE 16 - 2024 se ha notificado 1266 casos.

El 90.36% de los casos fueron leishmaniasis cutánea (1144) y el 9.64% corresponde a leishmaniasis mucocutánea (122).

Casos y tendencia de Leishmaniosis en Loreto, por distritos y formas clínicas, 2024*

Tendencia de Leishmaniosis en Loreto 2023-2024*

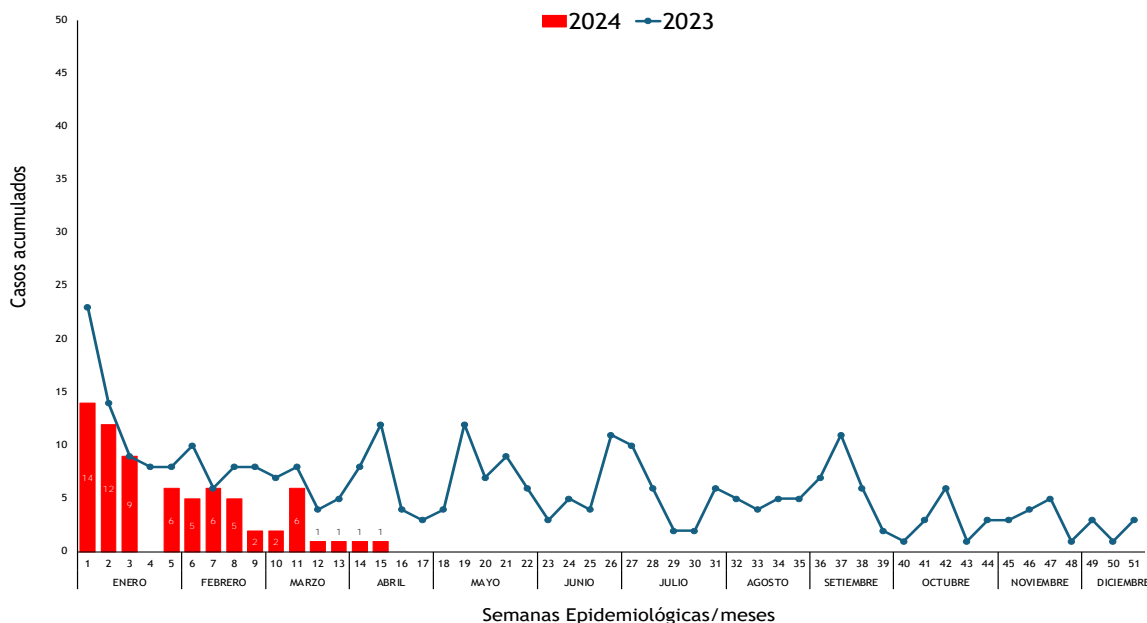

Nota: Los casos reportados en las dos últimas semanas pueden subestimar el número real de casos, por estar en proceso de actualización.

Casos de Leishmaniosis en Loreto, por Distrito, y formas clínicas - 2024*

DISTRITO	LEISHMANIASIS CUTANEA		LEISHMANIASIS MUCOCUTANEA		Total	
	Nº	%	Nº	%	Nº	%
ANDOAS	9	81.8%	2	18.2%	11	15.5%
YURIMAGUAS	7	70.0%	3	30.0%	10	14.1%
MORONA	6	66.7%	3	33.3%	9	12.7%
BARRANCA	4	100.0%	0	0.0%	4	5.6%
SARAYACU	4	100.0%	0	0.0%	4	5.6%
CONTAMANA	4	100.0%	0	0.0%	4	5.6%
NAUTA	3	100.0%	0	0.0%	3	4.2%
INDIANA	0	0.0%	3	100.0%	3	4.2%
SAN PABLO	3	100.0%	0	0.0%	3	4.2%
MANSERICHE	2	66.7%	1	33.3%	3	4.2%
IQUITOS	1	50.0%	1	50.0%	2	2.8%
PUINAHUA	2	100.0%	0	0.0%	2	2.8%
MAZAN	2	100.0%	0	0.0%	2	2.8%
TROMPETEROS	1	100.0%	0	0.0%	1	1.4%
TENIENTE CESAR LOPEZ ROJAS	1	100.0%	0	0.0%	1	1.4%
BELEN	1	100.0%	0	0.0%	1	1.4%
SANTA CRUZ	1	100.0%	0	0.0%	1	1.4%
URARINAS	1	100.0%	0	0.0%	1	1.4%
YAQUERANA	1	100.0%	0	0.0%	1	1.4%
BALSAPUERTO	1	100.0%	0	0.0%	1	1.4%
CAHUAPANAS	1	100.0%	0	0.0%	1	1.4%
RAMON CASTILLA	1	100.0%	0	0.0%	1	1.4%
PASTAZA	1	100.0%	0	0.0%	1	1.4%
PUTUMAYO	1	100.0%	0	0.0%	1	1.4%
Total	58	81.7%	13	18.3%	71	100.0%

DISTRIBUCION DE ANTIMONIATO DE MEGLUMINA 1.5 G / 5 ML INY

Código Dependencia	Dependencia	DONACION (20,000)	Lab. La India (90,000)	Lab. La India (150,000)
		Brasil: Proceso de Distribución	1er. Envío-Distribuido	2do. Envío: 15/05
024A01	REGION LORETO-SALUD LORETO	1,000	2,000	6,000
871	REGION LORETO-SALUD YURIMAGUAS	800	1,000	2,000
Total		1,800	3,000	8,000

Para la región Loreto, se distribuyó en forma limitada 3,000 ampollas y recibirá una donación 1,800 ampollas adicionales. Actualmente se encuentra en proceso de distribución.

Con el ingreso del 2do embarque del Laboratorio de la India, se atenderá con 8,000 ampollas de antimoniato de meglumina 1.5g, cuya estimación de arribo al país será en la 2da. Semana de mayo del presente año.

A la quincena de mayo, la región recibirá 12,800 ampollas de meglumina.

A la fecha, se ha solicitado, reactualizar la matriz de tratamientos de pacientes pendientes con corte al 03/05, consignando los ya atendidos con las remesas limitadas, con la finalidad de consignar el número de casos y la culminación de tratamiento completo.



PERÚ

Ministerio
de Salud

3) Situación de la anemia en niños menores de 5 años en el departamento de Loreto, y sobre saneamiento de agua y desagüe de calidad vinculado con la anemia y parasitosis

MINISTERIO DE SALUD
SALUD. DERECHO DE TODOS



BICENTENARIO
DEL PERÚ
2021 - 2024

LEY QUE PROPONE EL ENRIQUECIMIENTO DEL ARROZ EN EL PERÚ

SALUD

Decreto Supremo que aprueba el Reglamento de la Ley N° 31348, Ley que propone el enriquecimiento del arroz en el Perú

**DECRETO SUPREMO
N° 008-2024-SA**

LA PRESIDENTA DE LA REPÚBLICA

CONSIDERANDO:

Que, los numerales I y II del Título Preliminar de la Ley N° 26842, Ley General de Salud, disponen que la salud es condición indispensable del desarrollo humano y medio fundamental para alcanzar el bienestar individual y colectivo, y que es responsabilidad del Estado regularla, vigilarla y promoverla;

DECRETA:

Artículo 1.- Aprobación del Reglamento

Aprobar el Reglamento de la Ley N° 31348, Ley que propone el enriquecimiento del arroz en el Perú, que consta de tres (03) capítulos, trece (13) artículos y dos (02) Disposiciones Complementarias Finales, cuyo texto forma parte integrante del presente Decreto Supremo.

Multicausalidad de la anemia infantil

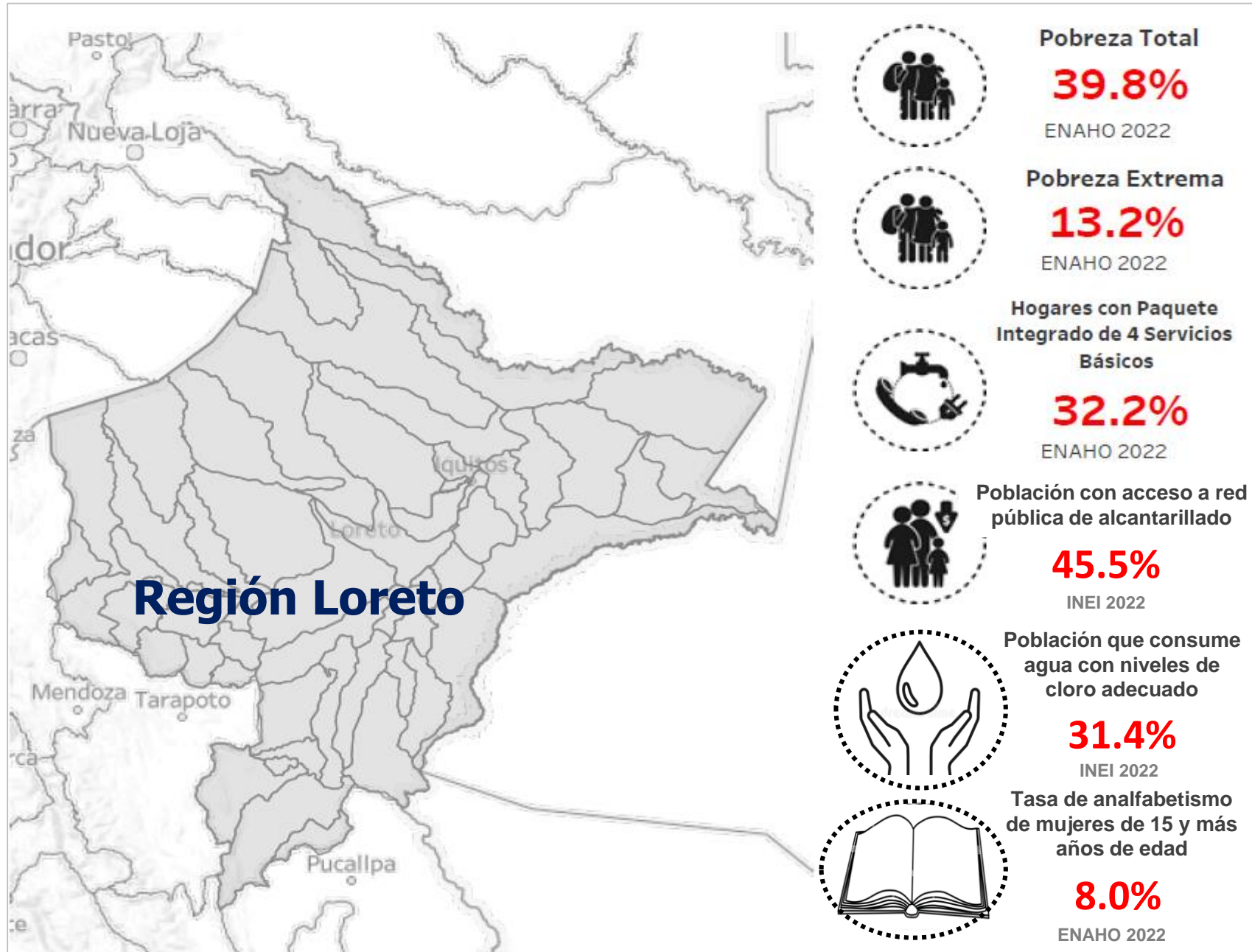

Situación de la Anemia y Desnutrición Crónica Infantil

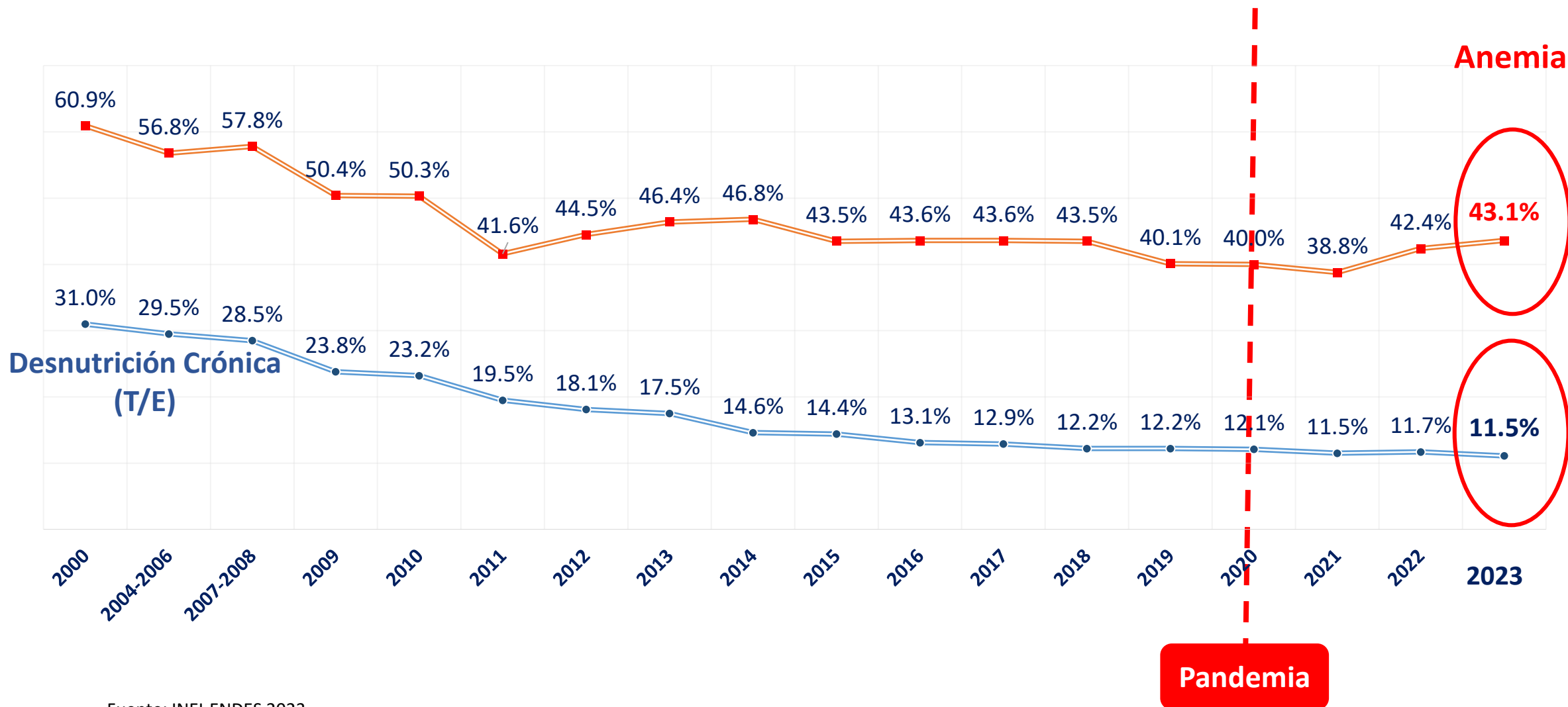

Prevalencia de anemia en niños de 6 a 35 meses de edad 2017- 2023 Región Loreto

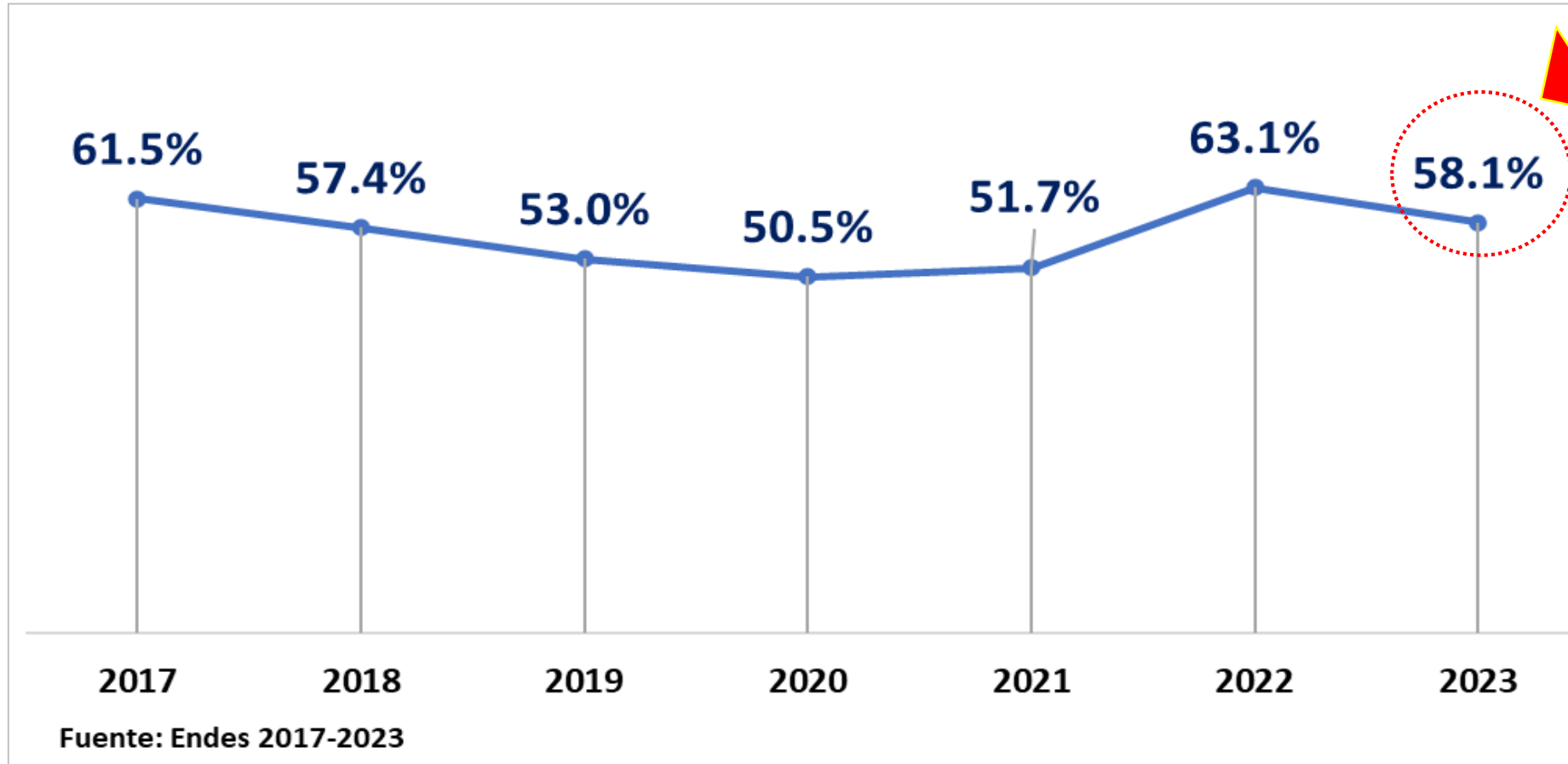

Porcentaje de niñas y niños con anemia, según grupos de edad 2018-2023 – Región Loreto

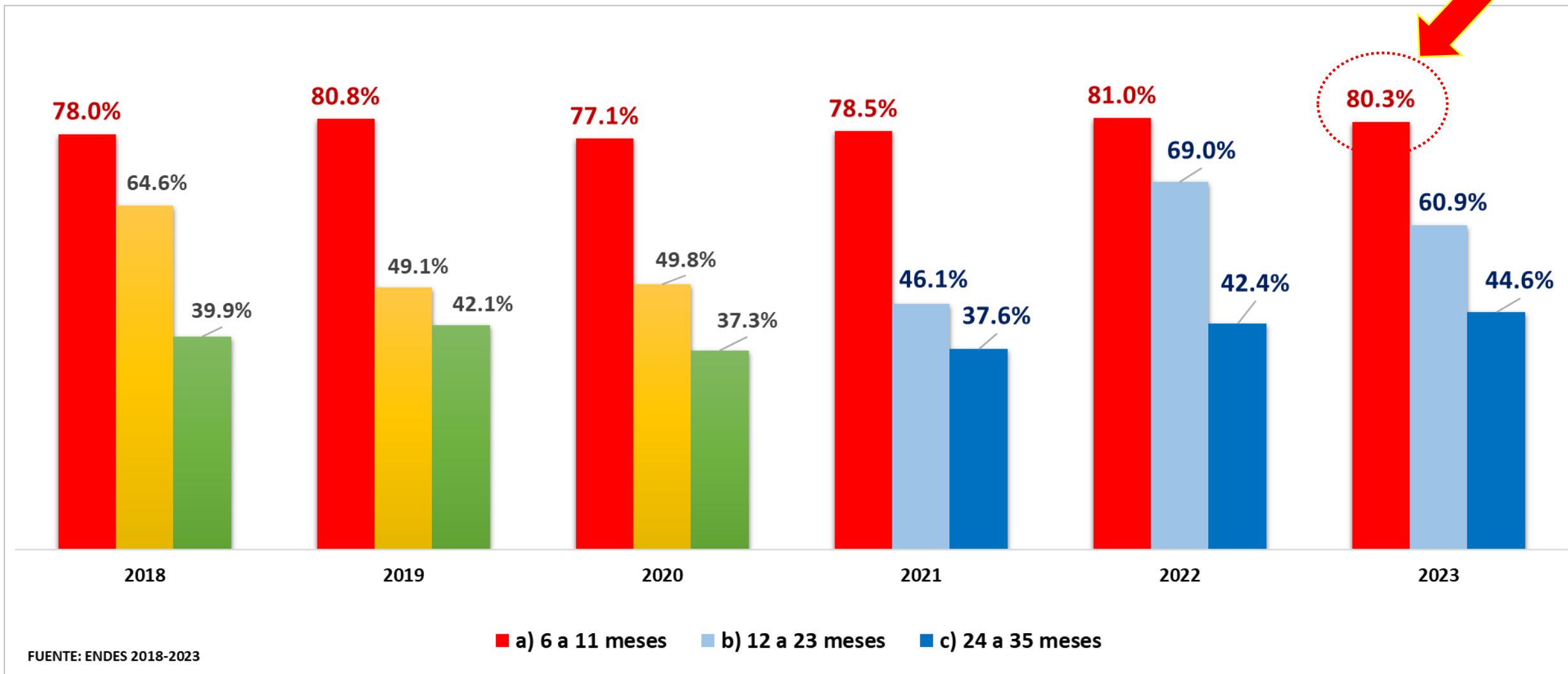



PERÚ

Ministerio de Salud

Casos de niñas y niños de 6 a 35 meses con anemia, por PROVINCIAS

Región Loreto

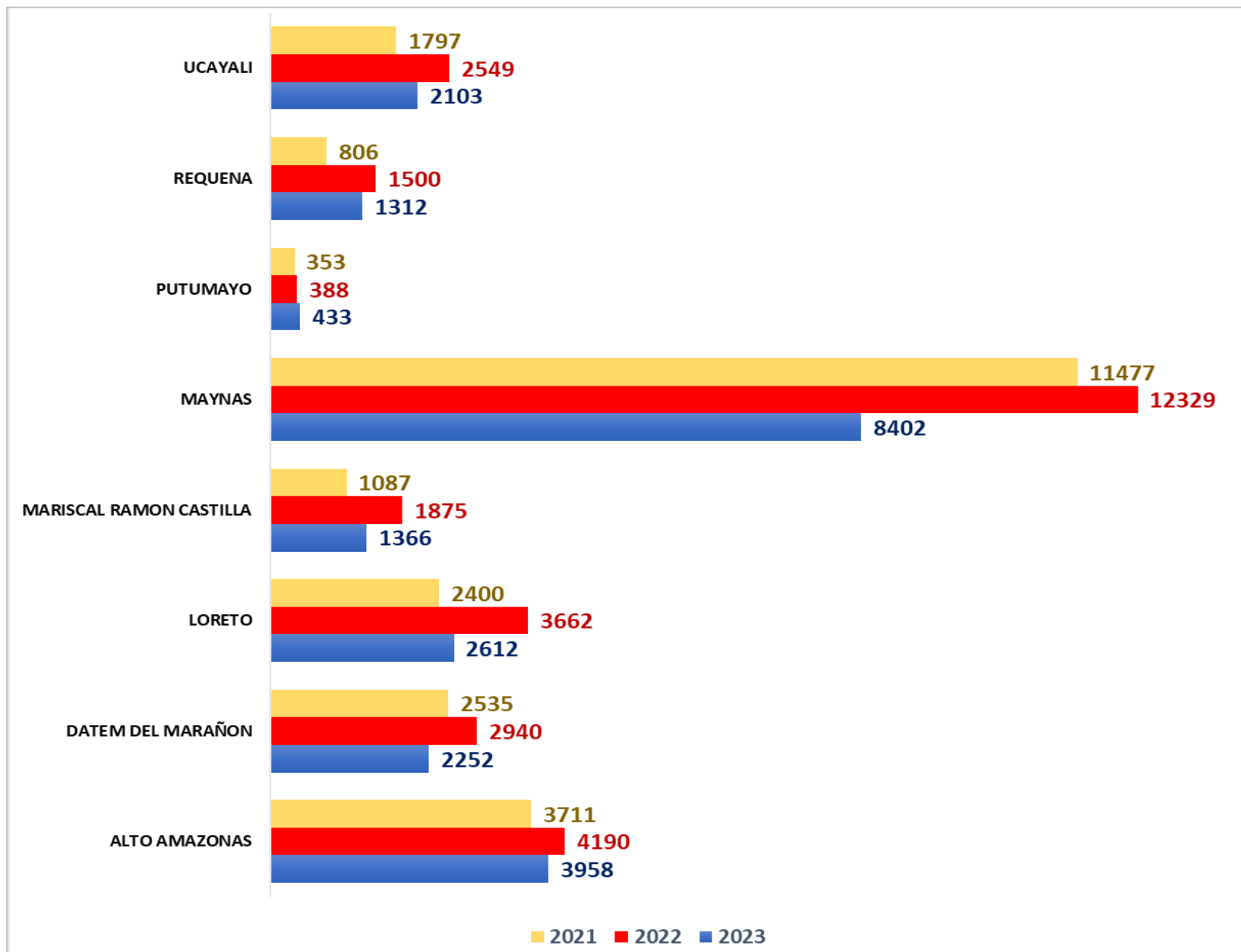

Porcentaje de niñas y niños menores de 1 año recuperados de la anemia

ENERO a MARZO 2024

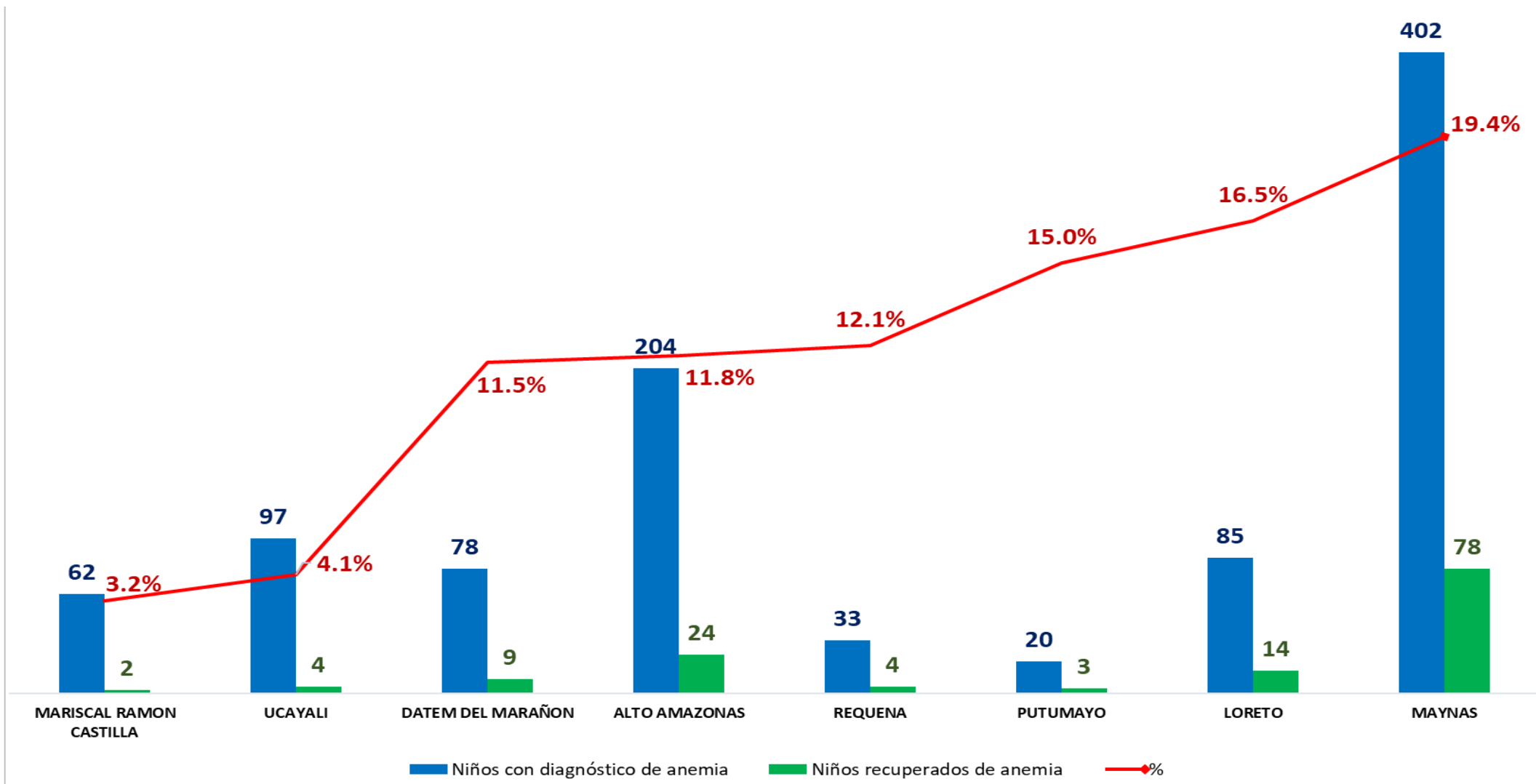



PERÚ

Ministerio
de Salud

4) Atención a zonas de frontera en embarcaciones itinerantes - PIAS

MINISTERIO DE SALUD
SALUD. DERECHO DE TODOS



BICENTENARIO
DEL PERÚ
2021 - 2024

PIAS –ÁMBITO DE INTERVENCIÓN

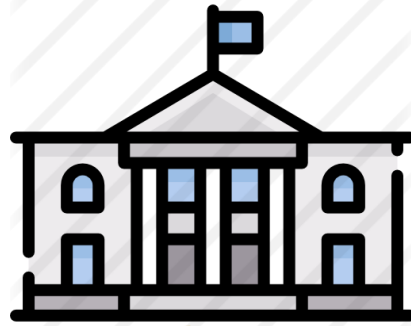
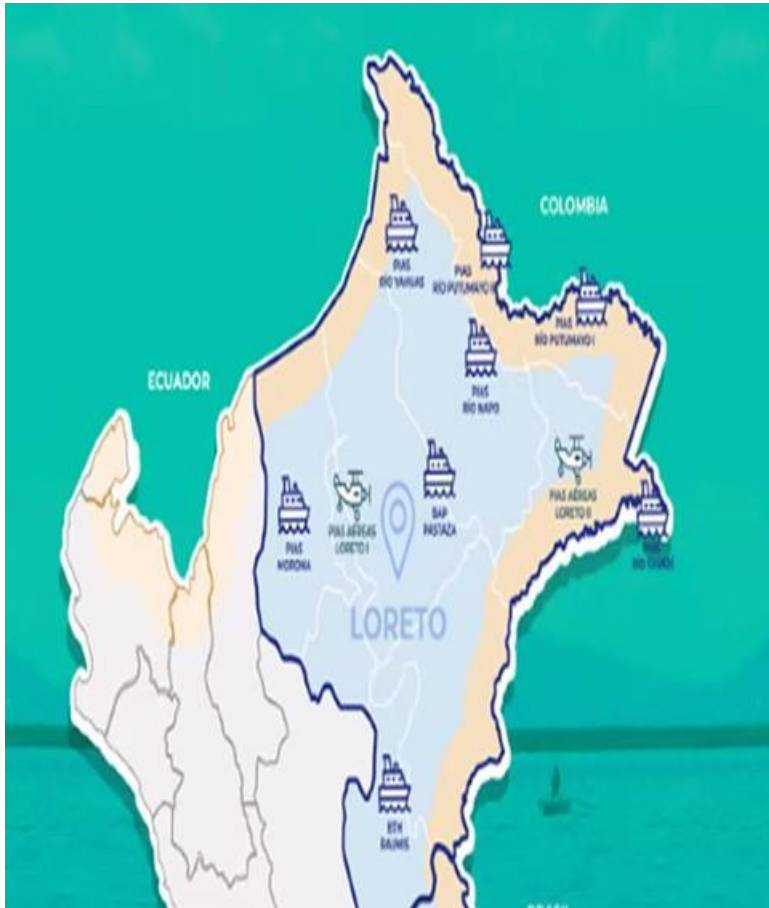

**29
DISTRITOS**



**196 PUNTOS
DE
ATENCIÓN**



**15
ETNIAS**

Líneas de intervención



Ámbito de acción

Comunidades nativas

Selva y zonas de
frontera

ACS de las CCNN



Cronograma de campañas de las PIAS -2024



REGIÓN	PIAS/BAP	TIPO	PERIODO DE INTERVENCIÓN 2024				
			I Etapa	II Etapa	III Etapa	IV Etapa	V Etapa
Loreto	PIAS Aérea Loreto	Aérea	01/03/2024 - 01/04/2024	03/05/2024 - 03/06/2024	17/06/2024 - 13/07/2024	06/08/2024 - 12/09/2024	09/10/2024 - 8/11/2024
Loreto	PIAS Napo	Fluvial	01/03/2024 - 13/04/2024	20/05/2024 - 04/07/2024	25/07/2024 - 30/08/2024	01/11/2024 - 05/12/2024	
Loreto	PIAS Putumayo II	Fluvial	01/03/2024 - 13/04/2024	03/05/2024 - 17/06/2024	23/08/2024 - 15/09/2024	16/09/2024 - 11/10/2024	17/10/2024 - 09/11/2024
Loreto	PIAS Putumayo I	Fluvial	01/03/2024 - 09/04/2024	03/05/2024 - 11/06/2024	09/07/2024 - 01/08/2024	02/08/2024 - 27/08/2024	10/11/2024 - 05/12/2024
Loreto	PIAS Morona	Fluvial	01/03/2024 - 13/04/2024	03/05/2024 - 17/06/2024	01/08/2024 - 09/09/2024	27/10/2024 - 05/12/2024	
Loreto	PIAS Yavari	Fluvial	01/03/2024 - 09/04/2024	03/05/2024 - 11/06/2024	23/07/2024 - 31/08/2024	27/10/2024 - 05/12/2024	
Loreto	BAP Yahuas	Fluvial	01/03/2024 - 09/04/2024	20/05/2024 - 28/06/2024	25/07/2024 - 30/08/2024	01/11/2024 - 05/12/2024	
Loreto	BAP Pastaza	Fluvial	01/03/2024 - 30/03/2024	15/04/2024 - 14/05/2024	06/06/2024 - 05/07/2024	01/08/2024 - 30/08/2024	06/11/2024 - 05/12/2024
Loreto	BTH Raumis	Fluvial	01/03/2024 - 30/03/2024	20/05/2024 - 19/06/2024	04/07/2024 - 02/08/2024	06/11/2024 - 05/12/2024	

Campañas ejecutadas

Resultados la 1era campaña PIAS 2024: Atenciones individuales

TOTAL DE ATENCIONES DE LOS SERVICIOS DE GERESA LORETO POR PLATAFORMA - 1ERA CAMPAÑA 2024

Plataforma	Atenciones	Atendidos
PIAS NAPO	57,334	19,480
PIAS MORONA	45,320	16,338
PIAS YAVARI	37,925	13,770
BAP YAHUAS	32,181	8,978
BAS PASTAZA	23,213	8,720
PIAS PUTUMAYO I	24,618	8,490
PIAS PUTUMAYO II	29,333	10,068
BTH RAUMIS	25,044	6,613
PIAS AÉREAS	9,519	6,098
TOTAL	284,487	98,465

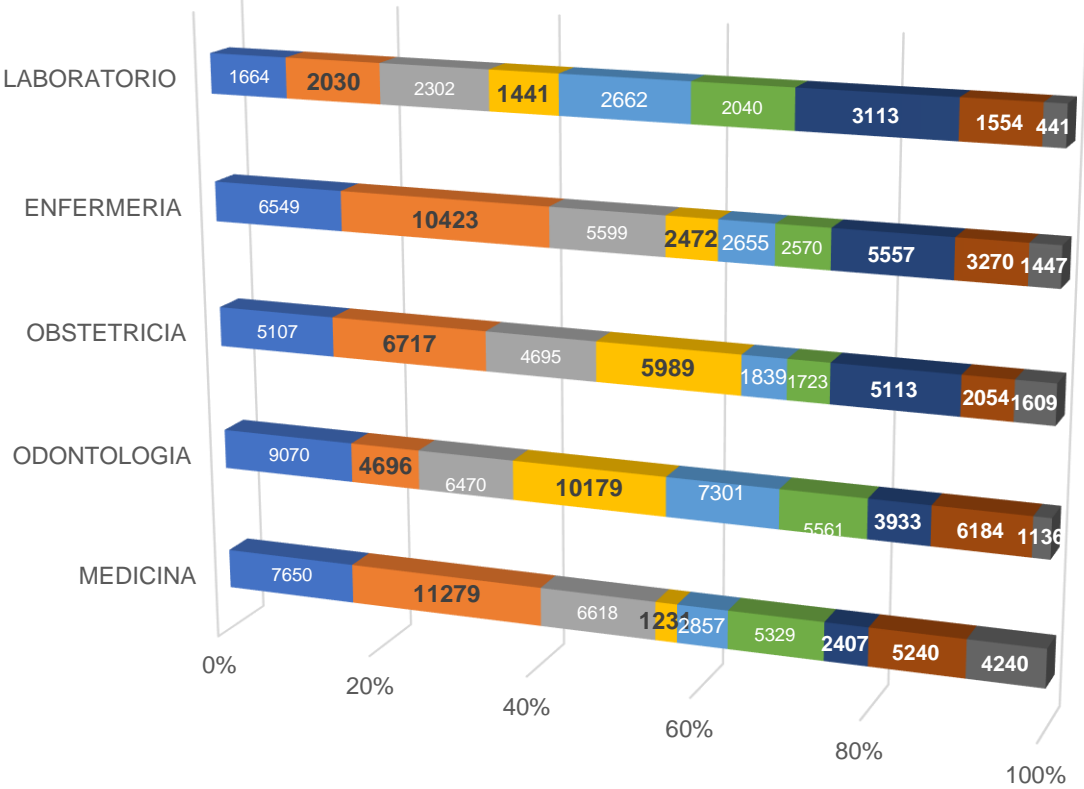

- MORONA
- NAPO
- YAVARI
- YAHUAS
- PASTAZA
- PUTUMAYO I
- PUTUMAYO II
- BTH RAUMIS
- PIAS AEREAS

Ecografías, Telemedicinas y certificados de discapacidad realizadas en la 1era campaña 2024

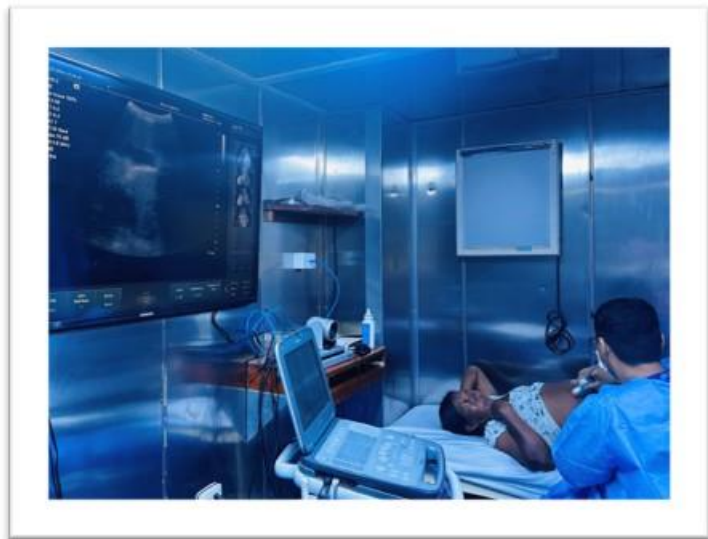

Plataforma	Ecografía	Telemedicina	Certificado de Discapacidad
PIAS NAPO	26	2	43
PIAS MORONA	256	4	44
PIAS YAVARI	109	1	33
BAP YAHUAS	23	0	8
BAS PASTAZA	58	0	0
PIAS PUTUMAYOI	318	0	6
PIAS PUTUMAYO II	77	2	34
TOTAL	867	9	168



Referencias 2024:

Referencias

7 vía aérea
11 vía fluvial

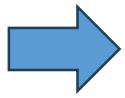

18

Plataforma	Fluvial	Aérea
PIAS NAPO	4	2
PIAS MORONA	3	
PIAS YAVARI		3
BAP YAHUAS	3	
PIAS Aéreo	1	
PIAS PUTUMAYO II		1
BTH RAUMIS		1
TOTAL	11	7



Personal de salud del PIAS en atención de Partos

09

**Nacimientos a bordo PIAS
Putumayo I, PIAS
Putumayo II, Pias Morona,
BAP Yaguas, PIAS Napo,
Pias Yavarí y PIAS Aereas.**

**El recién nacido recibió los servicios de:
registro de identidad, medicina, obstetricia,
enfermería, CRED, vacunas, laboratorio,
farmacia, afiliación al SIS y programa JUNTOS**





PERÚ

Ministerio
de Salud

5) Indicadores de vacunación a nivel nacional, con énfasis en el departamento de Loreto

MINISTERIO DE SALUD
SALUD. DERECHO DE TODOS



BICENTENARIO
DEL PERÚ
2021 - 2024



ESQUEMA NACIONAL DE VACUNACIÓN

Política General de Gobierno para el presente mandato presidencial
DS N° 042-2023 / PCM

Mejorar la cobertura del esquema nacional de vacunas

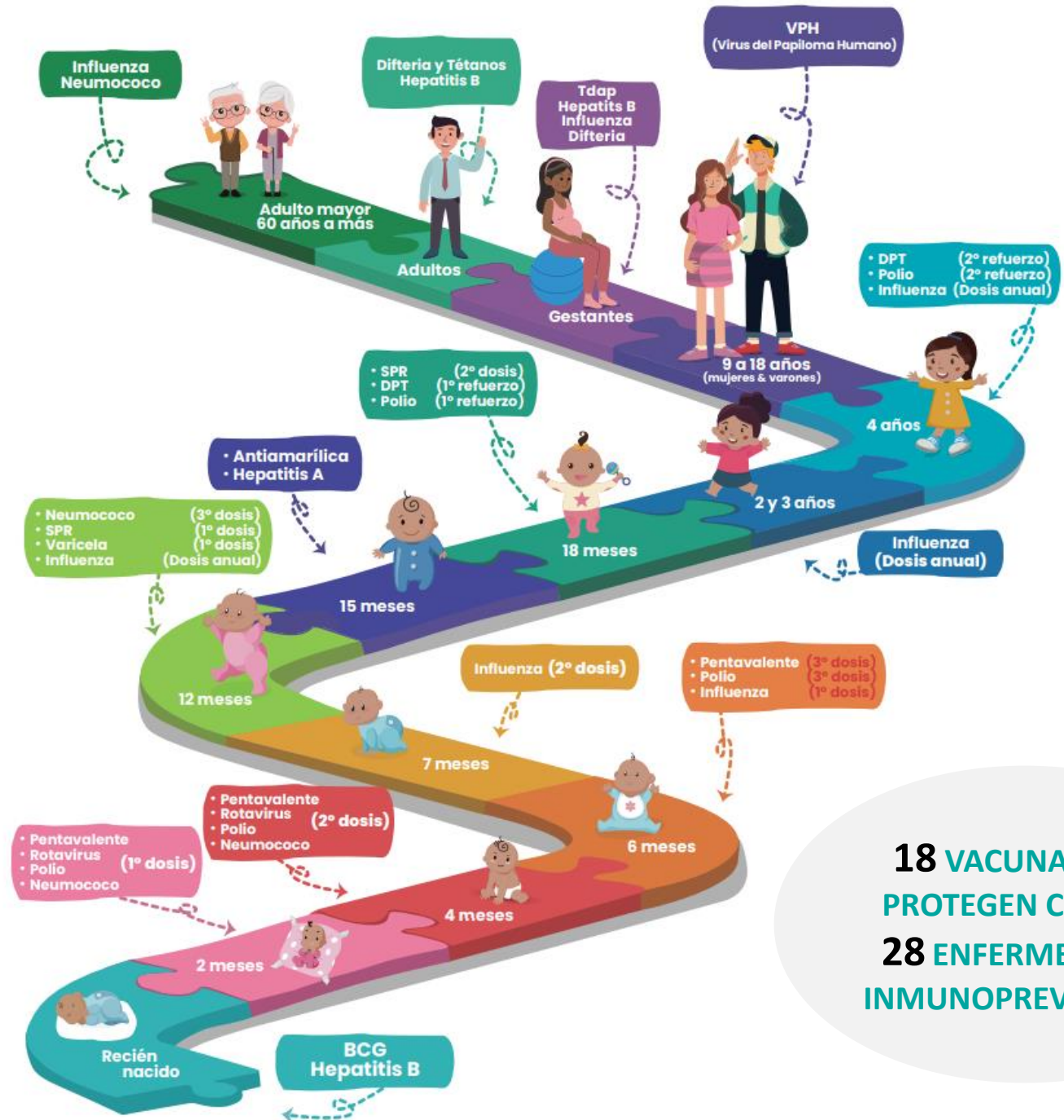

18 VACUNAS QUE PROTEGEN CONTRA 28 ENFERMEDADES INMUNOPREVENIBLES



ESTADO DE LAS INMUNIZACIONES EN EL PERÚ:



AVANCE DE COBERTURAS DE VACUNACIÓN EN EL PERÚ. PERÍODO ENERO A ABRIL 2024

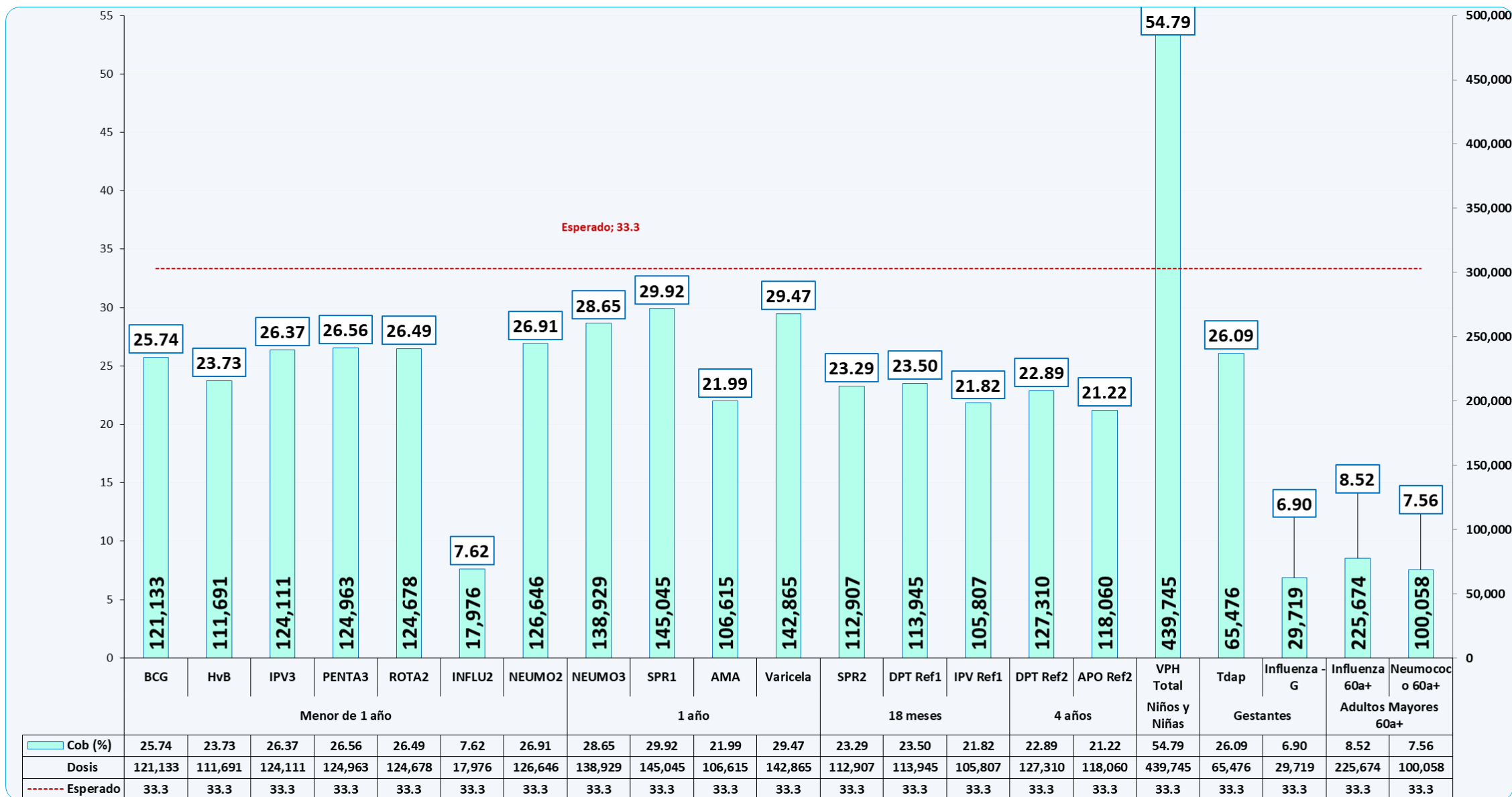

Fuente : Registro Información HIS MINSA. Información preliminar – Actualizado al 03.05.2024. Elaborado por Dirección de Inmunizaciones



AVANCE DE COBERTURAS DE VACUNACIÓN EN LORETO. PERÍODO ENERO A ABRIL 2024

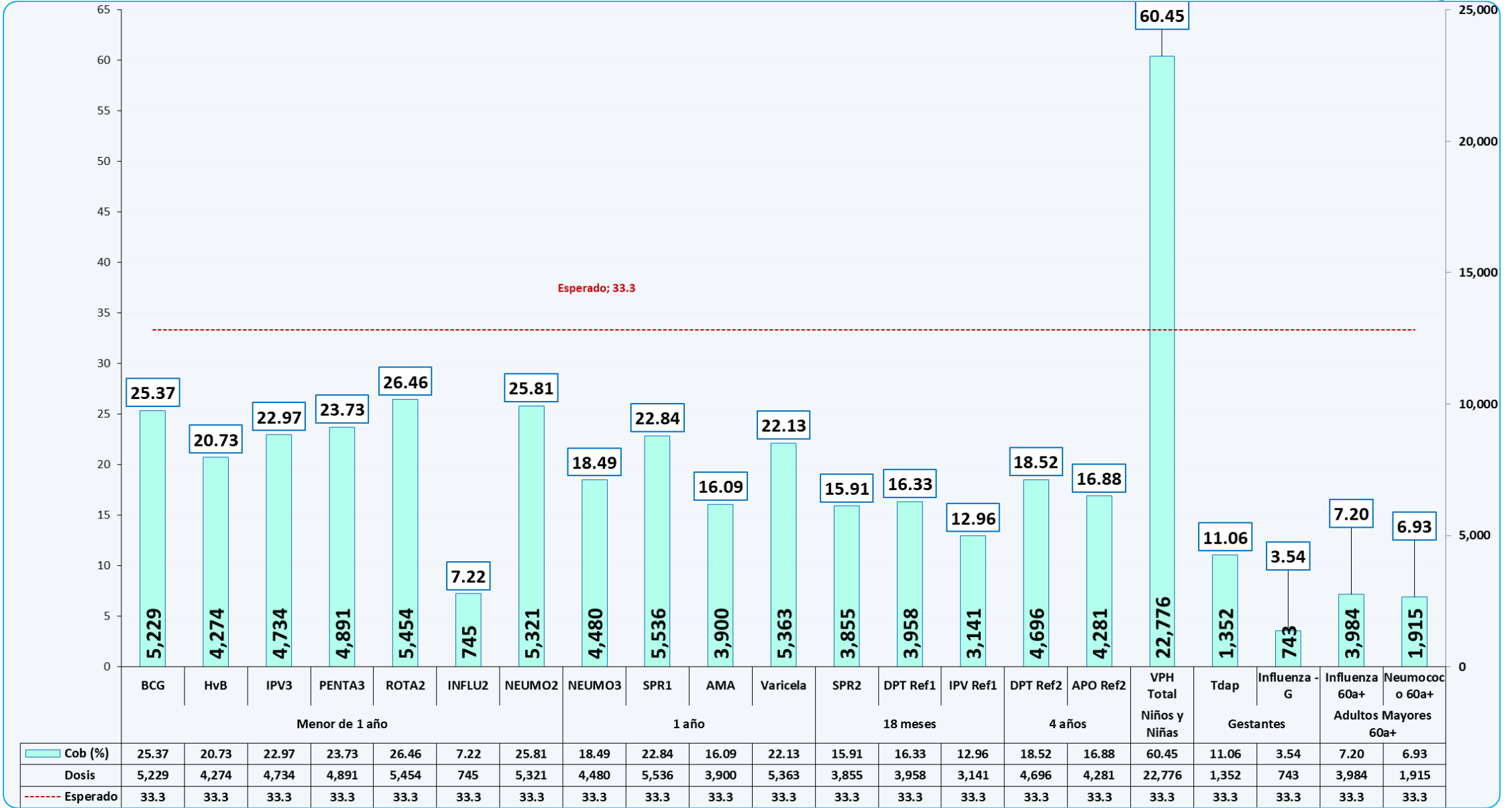

Fuente : Registro Información HIS MINSa. Información preliminar – Actualizado al 03.05.2024. Elaborado por Dirección de Inmunizaciones



AVANCE DE COBERTURAS DE VACUNACIÓN EN EL MENOR DE UN AÑO. PERIODO ENERO – ABRIL 2024

ANTIPOLIOMIELITICA 3° DOSIS

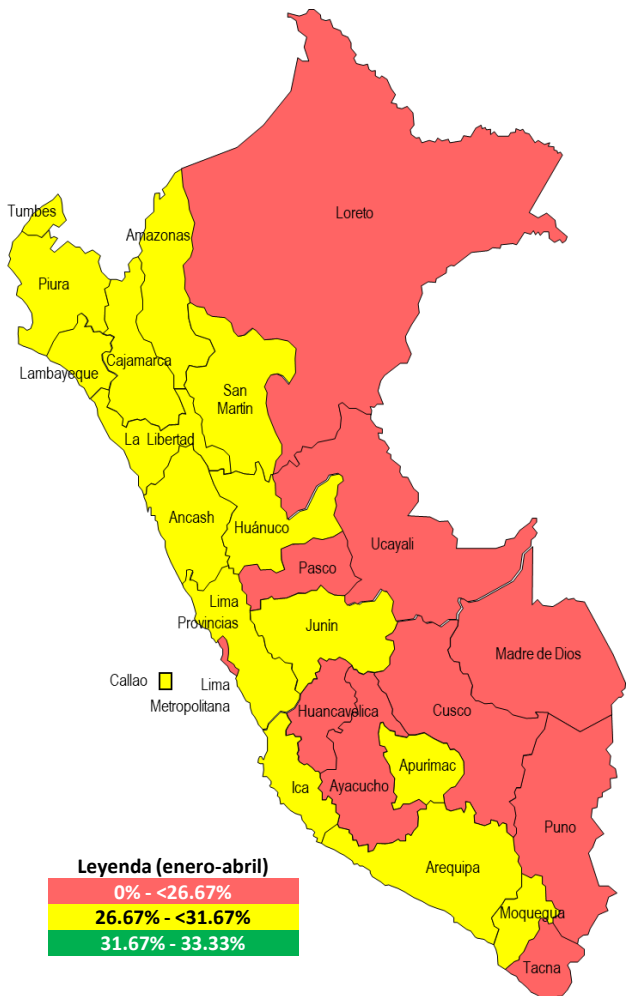

DIRIS/DIRESA/GERES A	Meta	Dosis	% Cob.
PERÚ	470,580	124,111	26.37
CALLAO	13,267	4,126	31.10
LIMA PROVINCIAS	14,054	4,242	30.18
ÁNCASH	17,192	5,039	29.31
TUMBES	4,138	1,206	29.14
APURIMAC	6,802	1,968	28.93
ICA	14,951	4,324	28.92
PIURA	33,218	9,489	28.57
LAMBAYEQUE	19,117	5,459	28.56
LA LIBERTAD	29,894	8,332	27.87
AMAZONAS	8,898	2,473	27.79
HUÁNUCO	13,584	3,750	27.61
CAJAMARCA	23,582	6,507	27.59
JUNÍN	20,778	5,730	27.58
SAN MARTIN	16,320	4,395	26.93
AREQUIPA	17,796	4,792	26.93
MOQUEGUA	2,213	595	26.89
TACNA	4,010	1,058	26.38
CUSCO	19,666	5,180	26.34
AYACUCHO	10,568	2,780	26.31
HUANCAVELICA	6,013	1,552	25.81
MADRE DE DIOS	4,098	1,053	25.70
PASCO	4,520	1,135	25.11
LIMA CENTRO	31,685	7,655	24.16
LIMA NORTE	36,091	8,606	23.85
LIMA SUR	28,307	6,548	23.13
LORETO	20,613	4,734	22.97
UCAYALI	12,441	2,826	22.72
PUNO	16,037	3,640	22.70

PENTAVALENTE 3° DOSIS

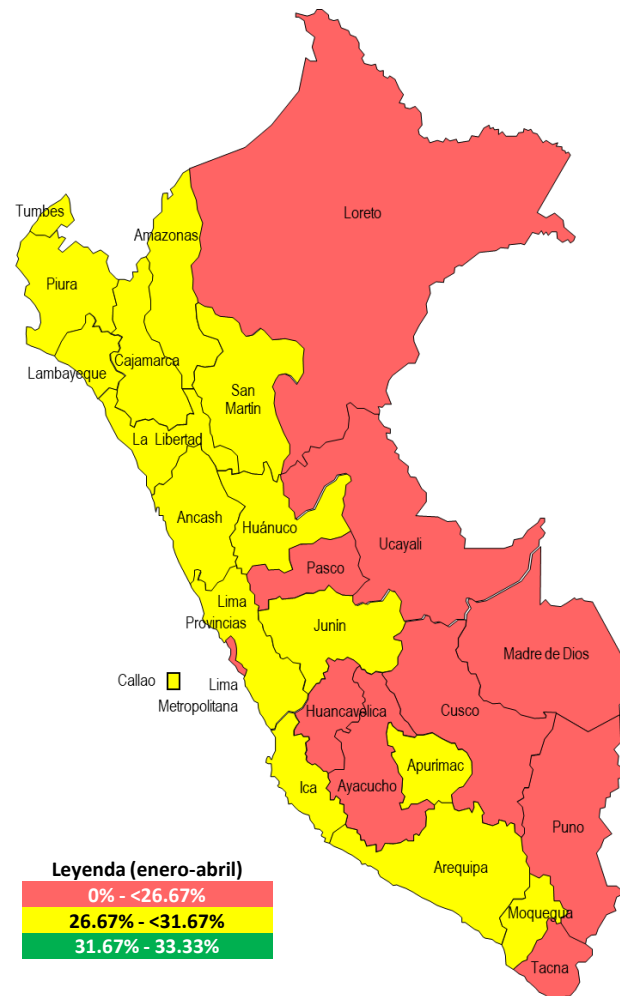

DIRIS/DIRESA/GERES A	Meta	Dosis	% Cob.
PERÚ	470,580	124,963	26.56
CALLAO	13,267	4,152	31.30
LIMA PROVINCIAS	14,054	4,242	30.18
ÁNCASH	17,192	5,038	29.30
TUMBES	4,138	1,210	29.24
LAMBAYEQUE	19,117	5,543	29.00
ICA	14,951	4,333	28.98
APURIMAC	6,802	1,967	28.92
PIURA	33,218	9,588	28.86
LA LIBERTAD	29,894	8,525	28.52
AMAZONAS	8,898	2,479	27.86
HUÁNUCO	13,584	3,767	27.73
JUNÍN	20,778	5,745	27.65
CAJAMARCA	23,582	6,507	27.59
MOQUEGUA	2,213	599	27.07
AREQUIPA	17,796	4,814	27.05
SAN MARTIN	16,320	4,392	26.91
CUSCO	19,666	5,176	26.32
AYACUCHO	10,568	2,781	26.32
TACNA	4,010	1,054	26.28
MADRE DE DIOS	4,098	1,065	25.99
HUANCAVELICA	6,013	1,551	25.79
PASCO	4,520	1,154	25.53
LIMA CENTRO	31,685	7,721	24.37
LIMA NORTE	36,091	8,617	23.88
LIMA SUR	28,307	6,559	23.17
LORETO	20,613	4,891	23.73
UCAYALI	12,441	2,892	23.25
LIMA SUR	28,307	6,559	23.17
PUNO	16,037	3,650	22.76



AVANCE DE COBERTURAS DE VACUNACIÓN. PERIODO ENERO – ABRIL 2024

SPR 1° DOSIS

VPH

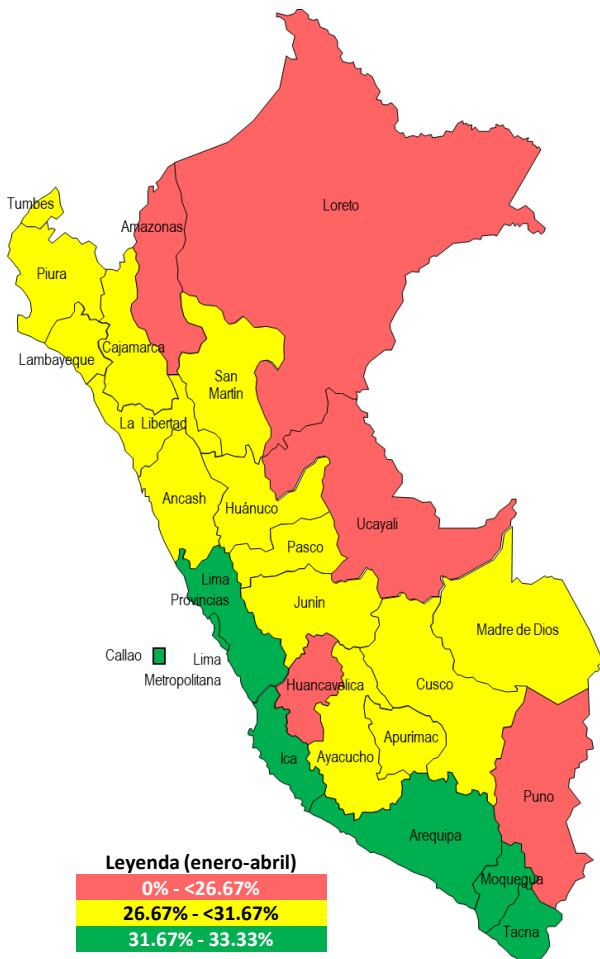

DIRIS/DIRESA/GERES A	Meta	Dosis	% Cob.
PERÚ	484,836	145,045	29.92
CALLAO	12,933	4,831	37.35
MOQUEGUA	1,990	741	37.24
LIMA PROVINCIAS	14,067	5,043	35.85
TACNA	3,738	1,317	35.23
ICA	14,504	4,945	34.09
LIMA ESTE	19,897	6,396	32.15
AREQUIPA	17,756	5,699	32.10
LIMA CENTRO	29,481	9,377	31.81
APURIMAC	7,065	2,236	31.65
LIMA NORTE	32,626	10,212	31.30
JUNÍN	21,083	6,496	30.81
ÁNCASH	18,163	5,582	30.73
MADRE DE DIOS	3,685	1,130	30.66
PIURA	35,953	10,983	30.55
LA LIBERTAD	31,769	9,623	30.29
TUMBES	4,321	1,297	30.02
LIMA SUR	27,108	8,015	29.57
LAMBAYEQUE	22,443	6,622	29.51
PASCO	4,593	1,351	29.41
HUÁNUCO	14,886	4,279	28.75
CUSCO	20,453	5,799	28.35
SAN MARTIN	17,837	5,032	28.21
AYACUCHO	11,770	3,276	27.83
CAJAMARCA	25,904	7,095	27.39
AMAZONAS	10,205	2,711	26.57
PUNO	16,155	4,217	26.10
HUANCAVELICA	6,813	1,756	25.77
UCAYALI	13,405	3,448	25.72
LORETO	24,233	5,536	22.84

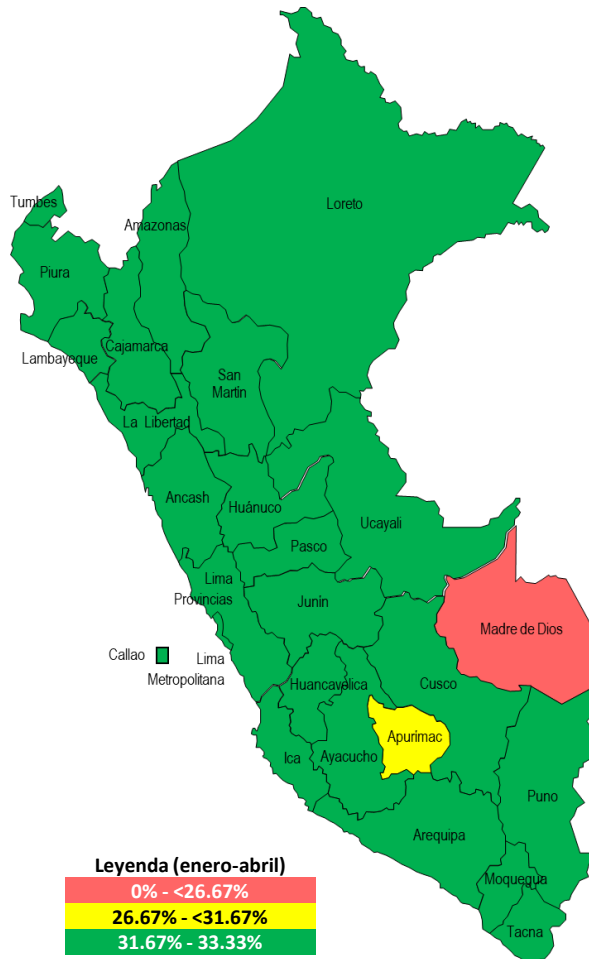

DIRIS/DIRESA/GERES A	Meta	Dosis	% Cob.
PERÚ	802,565	439,745	54.79
TUMBES	6,378	7,423	100.00
LAMBAYEQUE	32,032	27,776	86.71
CALLAO	22,747	19,473	85.61
SAN MARTIN	23,720	19,306	81.39
ICA	21,525	14,041	65.23
ÁNCASH	26,539	17,213	64.86
LIMA NORTE	68,478	42,477	62.03
LORETO	37,680	22,776	60.45
CUSCO	34,659	20,828	60.09
HUÁNUCO	21,885	12,912	59.00
MOQUEGUA	4,508	2,471	54.81
AYACUCHO	16,914	9,257	54.73
JUNÍN	34,274	18,034	52.62
LA LIBERTAD	46,963	24,632	52.45
LIMA CENTRO	51,924	27,189	52.36
CAJAMARCA	39,352	20,204	51.34
PIURA	55,807	28,238	50.60
HUANCAVELICA	10,200	4,960	48.63
LIMA SUR	55,362	26,126	47.19
PASCO	7,263	3,377	46.50
TACNA	8,091	3,698	45.71
LIMA PROVINCIAS	26,120	11,747	44.97
AMAZONAS	13,552	5,834	43.05
AREQUIPA	34,609	13,511	39.04
LIMA ESTE	35,981	14,023	38.97
UCAYALI	21,350	7,948	37.23
PUNO	27,714	9,458	34.13
APURIMAC	10,866	3,391	31.21
MADRE DE DIOS	6,072	1,422	23.42



PRINCIPALES ACCIONES PARA IMPULSAR LA VACUNACIÓN DURANTE EL 2024



APROBACIÓN DEL PLAN NACIONAL DE VACUNACIÓN EN NIÑOS Y NIÑAS MENORES DE 5 AÑOS PARA EL AÑO FISCAL 2024

PRESUPUESTO TOTAL:
S/ 117,777,630

BARRIDO
S/ 15,579,830.00

CIERRE DE BRECHAS
S/ 102,197,800.00

BRIGADAS DE VACUNACIÓN ADICIONALES PARA LAS REGIONES:
654

LORETO
37 brigadas de vacunación

PLAN NACIONAL DE VACUNACIÓN CONTRA EL VIRUS DEL PAPILOMA HUMANO PARA EL AÑO FISCAL 2024

PRESUPUESTO TOTAL:
S/ 52,340,995

META :
802,565

Niños, niñas y adolescentes de 9 a 13 años vacunados contra el VPH. (población MINEDU)
14 A 18 años sin dosis previa (población RENIEC)

NOTA: Con RM 062-2024/MINSA se aprobó el Plan Nacional y con RM 237-2024/MINSA se modificó el plazo de ejecución del **Barrido a agosto y septiembre.**

NOTA: Con RM 061-2024/MINSA se aprobó el Plan Nacional, y con la RM 218-2024/MINSA se **actualizó la población objetivo.**

SEMANA DE VACUNACION EN LAS AMERICAS

Vacunados con todas las vacunas del esquema regular a nivel nacional, 20 al 27 de Abril 2024



Vacunados Menores de 5 años

➔ **136,300**
Loreto: 9,488

Vacunados De 5 a más años

➔ **528,467**
Loreto: 31,610



Dosis Aplicadas Menores de 5 años

➔ **275,516**
Loreto: 17,748



Dosis Aplicadas De 5 a más años

➔ **608,712**
Loreto: 37,723



664,767 vacunados
con vacunas del esquema

Loreto: 41,098 vacunados con vacunas del esquema



EJECUCIÓN DE LA SEMANA DE VACUNACIÓN EN LAS AMERICAS



Del 20 al 27 de abril **664,767** vacunados con vacunas del esquema regular

El MINSA, en el marco de sus competencias, se encuentra realizando una efectiva **articulación intersectorial** para acercar los servicios de inmunización.



La alianza estratégica entre el **MINSA y MIDIS (PENSIÓN 65)** permitió aprovechar las jornadas de pago a los afiliados como una oportunidad para facilitar su acceso a las vacunas. Este 14 de abril, en la jornada de **PAGATÓN** a nivel nacional se logró administrar un total de 13,069 dosis a nivel nacional en los afiliados.



La alianza estratégica entre el **MINSA y MINEDU** permite brindar facilidades para la realización de actividades de vacunación en las Instituciones Educativas.

y muchos sectores más...

PRINCIPALES ACCIONES PARA IMPULSAR LA VACUNACIÓN DURANTE EL 2024

¡Volvamos a Clases!
Sanos y protegidos



Ponte al día con tus **vacunas**
9 al 29 de febrero



PROTEGE TU FUTURO **VPH**



SVA 2024
Semana de Vacunación en las Américas





PERÚ

Ministerio
de Salud

6ª.) Brecha de Recursos Humanos en salud Región Loreto

MINISTERIO DE SALUD
SALUD. DERECHO DE TODOS



BICENTENARIO
DEL PERÚ
2021 - 2024

Tabla N° 01. Brecha de recursos humanos en salud en establecimientos de salud del GORE Loreto según provincia

PROVINCIA	N° EESS	MEDICO CIRUJANO	MEDICO ESPECIALISTA	PROFESIONAL SALUD	TECNICOS ASISTENCIALES	TOTAL
ALTO AMAZONAS	107	16	125	310	74	525
DATEM DEL MARAÑÓN	64	11	6	150	53	220
LORETO	59	17	4	130	58	209
MARISCAL RAMON CASTILLA	25	3	3	60	9	75
MAYNAS	110	12	480	776	435	1703
PUTUMAYO*	15	0	0	24	6	30
REQUENA	36	7	3	97	28	135
UCAYALI	59	16	46	262	88	412
TOTAL	475	82	667	1809	751	3309

*: corresponde a EESS categorizados como I-1 y I-2

Nota: La brecha de RHUS es obtenida aplicando el enfoque de oferta de la Guía Técnica para la Metodología de Estimación de las Brechas de Recursos Humanos en Salud para los Servicios Asistenciales del Segundo y Tercer Nivel de Atención, aprobado mediante R.M. N° 437-2014/MINSA, que posibilitará el funcionamiento de las Unidades Productoras de Servicios de Salud (UPSS) necesaria para la categorización, de acuerdo a lo establecido por la NTS N° 021-MINSA/DGSP.V.03. Norma Técnica de Salud. "Categorías de Establecimientos del Sector Salud"

Fuente: Base de Datos del Registro Nacional del Personal de salud (INFORHUS), a noviembre 2023. Dirección General de Personal de Salud (DIGEP)– Ministerio de Salud

Tabla N° 02. Brecha de médicos especialistas en establecimientos de salud del GORE Loreto

MEDICO ESPECIALISTA	TOTAL
Medicina Interna	80
Ginecología y Obstetricia	78
Cirugía General	63
Anestesiología	60
Pediatría	58
Radiología	37
Patología Clínica	25
Ortopedia y Traumatología	25
Cardiología	23
Medicina Intensiva	19
Neumología	17
Neonatología	16
Psiquiatría	13
Cirugia de Tórax y Cardiovascular	12
Medicina Familiar y Comunitaria	11
Gastroenterología	11
Otorrinolaringología	11
Neurocirugía	10
Anatomía Patológica	10

MEDICO ESPECIALISTA	TOTAL
Medicina Física y Rehabilitación	10
Oftalmología	10
Nefrología	9
Medicina de Emergencias y Desastres	8
Urología	8
Neurología	6
Cirugía Pediátrica	6
Dermatología	6
Medicina Oncológica	5
Cirugía Plástica y Reconstructiva	5
Hematología	4
Reumatología	3
Endocrinología	2
Geriatría	2
Cirugía de Cabeza y Cuello	2
Radioterapia	1
Medicina Nuclear	1
TOTAL	667

DOBLE EMPLEO



Ley N° 31122, modifico el artículo 40 de la Constitución Política del Perú. En el marco de la citada ley se emitió la Ley N° 31427, que establecía que para el desempeño de más de un empleo o cargo público remunerado se debía configurar tres circunstancias .

- a) Declaratoria de emergencia sanitaria.*
- b) El D.S, regula el ámbito geográfico de habilitación y la especialidad o puesto asistencial habilitado, así como la duración de la medida y autorizar el doble empleo remunerado*
- c) Establecer la duración de los contratos según lo señalado en el literal b).*

Ante la limitación de implementar los alcances de la Ley N° 31427, y ante el déficit de médicos especialista o profesional de la salud con especialidad en los establecimientos de salud en los gobiernos regionales a nivel nacional, es necesario elaborar una propuesta legislativa que tiene por finalidad coadyuvar en la implementación de estrategias de reducción al déficit del médico especialista y/o profesional de la salud con especialidad en los establecimientos de salud en especial en las unidades ejecutoras de salud de los Gobiernos Regionales.

Servicios Complementarios

Ley N° 31516
Modifica el D. Leg. N° 1154

Esta Ley crea mecanismo para fortalecer la oferta de servicios en salud y paliar el enorme déficit de profesional de salud, sobretodo en especialista



VENTAJAS

- Elimina los tramites engorrosos – convenios.
- Flexibiliza la realización de los servicios complementarios.
- Autoriza que los profesionales de salud especialistas cesantes y jubilados con adecuada aptitud física y mental sean incorporados.
- Se puede programar hasta 12 horas por día, en función de la necesidad del establecimiento de salud.
- Mejora los mecanismos presupuestales, autorizando la utilización de los RDR, RO, donaciones y transferencia

ESTADO ACTUAL

- Se elaboro la propuesta de reglamentación, que coadyuvara a disminuir el déficit de médicos especialistas y mejorar la cobertura de atención de servicio en salud. YA SUPERADO CON DS 006-2024-SA
- PENDIENTE MONTO: 40 A 70

IMPACTO

GRUPO	Regimen 276	Regimen 1057 (CAS)	TOTAL	IMPACTO ESPERADO HORAS ADICIONALES
MEDICO	21,497	11,470	32,967	4,945,050
MEDICO GENERAL	12,162	6,872	19,034	2,855,100
MEDICO ESPECIALISTA	9,335	4,598	13,933	2,089,950
Total general	21,497	11,470	32,967	4,945,050

6b. INFRAESTRUCTURA Y EQUIPAMIENTO

LORETO



BICENTENARIO
PERÚ
2024

EQUIPOS ADQUIRIDOS Y ENTREGADOS POR EL MINSA

LORETO 2023 – 2024

HOSPITAL REGIONAL DE LORETO "FELIPE SANTIAGO ARRIOLA IGLESIAS"	MAMÓGRAFO	1,361.435.17	Enero 2024
	ECÓGRAFO DE 3 TRANSDUCTORES	145,750.00	Dic 2023
HOSPITAL II-2 SANTA GEMA DE YURIMAGUAS	MAMÓGRAFO	1,361.435.17	Enero 2024

EQUIPOS EN PROCESO DE ADQUISICIÓN POR EL MINSA

LORETO – 2024

HOSPITAL REGIONAL DE LORETO "FELIPE SANTIAGO ARRIOLA IGLESIAS"	SISTEMA DE VIDEO GASTROENDOSCOPIA	s/. 950,000.00	En proceso de selección. Posible entrega: diciembre 2024
	ESTACION DE INCLUSION DE PARAFINA	s/. 110,000.00	
HOSPITAL IQUITOS "CESAR GARAYAR GARCIA"	SISTEMA DE VIDEO GASTROENDOSCOPIA	s/. 950,000.00	



BICENTENARIO
PERÚ
2024

MANTENIMIENTO DE INFRAESTRUCTURA Y EQUIPAMIENTO

LEY DE PRESUPUESTO 2024

LORETO



PLIEGO / U.E	INFRAESTRUCTURA	EQUIPAMIENTO	TOTAL	%COMP	%DEV
401. SALUD YURIMAGUAS	254,349.00	-	254,349.00	0.0	0.0
403. HOSPITAL REGIONAL LORETO	1,949,928.00	-	1,949,928.00	3.8	3.8
TOTAL	2,204,277.00	-	2,204,277.00	3.8	3.8

MINSA a través de DIEM DGOS brindará la asistencia técnica para ayudar a las ejecutoras del GORE Loreto a la ejecución oportuna de este presupuesto



BICENTENARIO
PERÚ
2024

PLAN MULTIANUAL DE MANTENIMIENTO

LORETO 2025 – 2027

GOBIERNO REGIONAL / UNIDAD EJECUTORA	F.7.1. EQUIPAMIENTO		F.7.2. INFRAESTRUCTURA		MONTO TOTAL
	N° EQ	MONTO S/.	N° ACT.	MONTO S/.	
400-870: REGION LORETO-SALUD LORETO	0	0.00	33	3,881,691.23	3,881,691
401-871: REGION LORETO-SALUD YURIMAGUAS	0	0.00	10	1,073,932.17	1,073,932
402-872: REGION LORETO-SALUD HOSPITAL DE APOYO IQUITOS	37	441,330.00	5	396,695.50	838,026
403-874: REGION LORETO- HOSPITAL REGIONAL DE LORETO	28	618,000.00	10	3,391,009.71	4,009,010
404-1391: GOB. REG. LORETO - RED DE SALUD DATEM DEL MARAÑON	95	474,650.00	25	3,000,854.62	3,475,505
405-1407: GOB. REG. DE LORETO- HOSPITAL SANTA GEMA DE YURIMAGUAS	595	3,135,018.82	6	2,202,218.59	5,337,237
406-1672: GOB. REG. DE LORETO - SALUD UCAYALI-CONTAMANA	46	83,299	7	464,550	547,849
407-1714: RED DE SALUD LORETO - NAUTA	0	0	0	0	0
GORE LORETO	801	4,752,298	96	14,410,952	19,163,250





PERÚ

Ministerio
de Salud

7. AVANCE DE EJECUCION DE INFRAESTRUCTURA EN LA REGION LORETO

MINISTERIO DE SALUD

CESAR VASQUEZ SANCHEZ

MAY 2024



BICENTENARIO
DEL PERÚ
2021 - 2024

CATEGORIA	ALTO AMAZONAS	DATEM DEL MARAÑÓN	LORETO	MARISCAL RAMON CASTILLA	MAYNAS	PUTUMAYO	REQUENA	UCAYALI	TOTAL
III-1					1				1
II-2	1				1				2
II-1					1			1	2
I-1	88	48	40	20	66	12	26	47	347
I-2	2	10	11		18	2	3	4	50
I-3	13	4	6	4	20	1	6	5	59
I-4	3	2	2	1	3		1	2	14
TOTAL	107	64	59	25	109	15	36	59	474

BRECHA I NIVEL	98.97%	96%	100%	100%	100%	100%	100%	93%
BRECHA HOSPITALES	100%				100%			100%

BRECHA DE LOS EE.SS.
(CAPACIDAD INSTALADA
INADECUADA:
INFRAESTRUCTURA Y
EQUIPAMIENTO):

98.69 %

I NIVEL **470**

100 %

HOSPITALES **4**

	<u>CANTIDAD</u>	<u>MONTO TOTAL DE INVERSIÓN</u>
--	-----------------	---------------------------------

PROYECTOS DE INVERSIÓN

39

S/ 2,108.20 MM

OBRAS POR CULMINAR

2

S/ 37.05 MM

AMBULANCIAS

10

S/ 50.40 MM

DESTRABE

02

S/ 642.84 MM



CUI	2255793
UNIDAD EJECUTORA DE INVERSIONES	GOBIERNO REGIONAL DE LORETO
COSTO DE INVERSIÓN ACTUALIZADO	S/ 481,620,075.28
PIM 2024 (MILLONES)	S/ 23,892,748.00
DEVENGADO ACUMULADO	S/ 361,329,625.91
AVANCE FISICO	73.3%
AVANCE FINANCIERO	72.7%
PMI 2024 - 2026	GOBIERNO REGIONAL LORETO
SITUACIÓN ACTUAL	EN ACCIONES PREVIAS PARA INICIO DE EJECUCIÓN FÍSICA



- **Fase de ejecución a cargo del Gobierno Regional de Loreto.**
- Con Resolución Gerencial Regional N° 270-2023-GRL-GGR-GRI, de **fecha 13.12.2023, se aprobó el expediente técnico del saldo de obra, por un monto total que asciende a S/ 122,731,061.17.**
- Cuenta **con Contrato firmado para la ejecución física N° 013-2024-GRL-GRI, de fecha 29.FEB.2024,** con el “Consortio Salud Garayar”.
- De acuerdo al Numeral 176.1 del Artículo 176, *inicio del plazo de ejecución de obra, del Reglamento de la Ley de Contrataciones del Estado* (D.S. N° 344-2018-EF); **GORE no ha realizado la entrega del terreno porque no existe libre disponibilidad,** por lo que la Sub Gerencia de Supervisión y Control de Obras procedió a diferir la fecha de inicio de ejecución física del saldo de obra hasta la culminación del traslado de los equipos que ya no serán utilizados en el nuevo Hospital.
- La **UEI ha informado el día 06.MAYsostendrán una reunión con el Contratista** con el objetivo de solicitarles el apoyo de un vehículo que permita el traslado de los equipos para liberar las interferencias y permitir el inicio de la ejecución de saldo de obra.
- La UEI **prevé que la liberación de interferencias** para el inicio de la ejecución física del saldo de obra, **culminará aproximadamente en 45 días calendario.**

CUI	2325446
UNIDAD EJECUTORA DE INVERSIONES	GOBIERNO REGIONAL DE LORETO
COSTO DE INVERSIÓN ACTUALIZADO	S/ 161,217,385.30
PIM 2024 (MILLONES)	S/ 34,299,516.00
DEVENGADO ACUMULADO	S/ 66,451,229.69
AVANCE FISICO	18.9%
AVANCE FINANCIERO	41.2%
PMI 2024 - 2026	GOBIERNO REGIONAL LORETO
SITUACIÓN ACTUAL	EN ACCIONES PREVIAS PARA INICIO DE EJECUCIÓN FÍSICA



- **Fase de ejecución a cargo del Gobierno Regional de Loreto.**
- Con fecha **13.10.2023**, se suscribió el contrato de N° **031-2023-GRL-GRI**, para **ejecución física de la obra, por un monto total de S/ 117,844,607.00.**
- Se **inició la ejecución del saldo de obra el 16.01.2024 con Inspector de Obra.**
- Mediante **modalidad de Contratación Directa (DIRECTA-PROC-2-2024-CSCO-GRL-1)**, **se adjudicó el servicio de supervisión de obra**, el 29.04. 2024.
- A la fecha se encuentra **en proceso de firma de contrato del servicio de supervisión de obra**

(EN EL MARCO DEL D.U. 040-2021 -EF)

- 1. EE.SS NUEVA ALIANZA**
 - ❖ **OBRA:** Culminada
 - ❖ **Equipamiento:** En Proceso de Adquisición
PIM 2024: 1.9 Millones
Costo Actualizado: **S/ 9.78 MM**
- 2. EE.SS NUEVO ANDOAS**
 - ❖ **Contingencia Saldo de Obra /** Actos Preparatorios Convocatoria. Plazo Ejecución 90 dc
 - ❖ **Obra Principal/ Expediente Técnico** Aprobado, Por iniciar actos preparatorios para convocatoria: Plazo ejecución 360 dc
PIM 2024: 7.3 Millones
Costo Actualizado: **S/ 60.97 MM**
- 3. EE.SS MAYURIAGA**
 - ❖ **Expediente Técnico:** Culminado
 - Aprobación Fines Mayo 2024
 - Para cambio de unidad ejecutora para MP MORONA . mayo 2024
PIM 2024: S/ 3.00 MM (Por transferir Munic. Morona, Mayo 2024
Costo Actualizado: **S/10.50 MM**

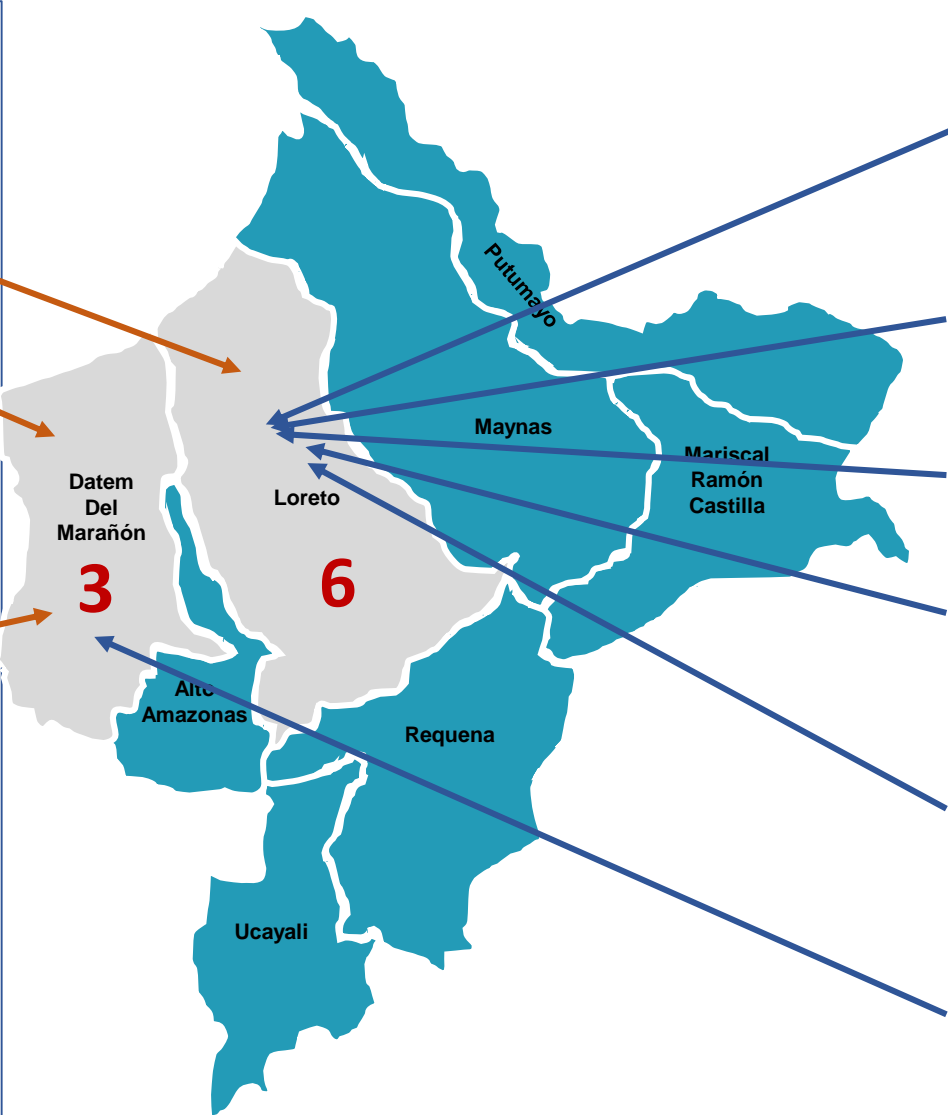
EXPEDIENTES TÉCNICOS APROBADOS A CARGO DEL GOBIERNO LOCAL:

- Municipalidad de Trompeteros**
- 1. EE.SS NUEVA JERUSALÉN**
 PIM 2024: S/ 3.3 Millones
 Costo Actualizado: **S/ 11.57 MM**
 - 2. EE.SS PAMPA HERMOSA**
 PIM 2024: S/ 4.7 Millones
 Costo Actualizado: **S/ 20.63 MM**
 - 3. EE.SS. ANTIOQUIA**
 PIM 2024: S/ 2.9 Millones
 Costo Actualizado: **S/ 9.79 MM**
- Municipalidad de Tigre**
- 4. EE.SS 12 DE OCTUBRE**
 PIM 2024: S/ 0.00
 Costo Actualizado: **S/ 25.34 MM**
- Municipalidad Prov. Loreto**
- 5. EE.SS LA PETROLERA**
 PIM 2024: S/ 3.0 Millones
 Costo Actualizado: **S/ 10.57 MM**
- Municipalidad de Andoas**
- 4. EE.SS ALIANZA CRISTIANA**
 PIM 2024: S/ 0.00
 Costo Actualizado: **S/ 25.34 MM**

OBRAS POR CULMINAR - LORETO

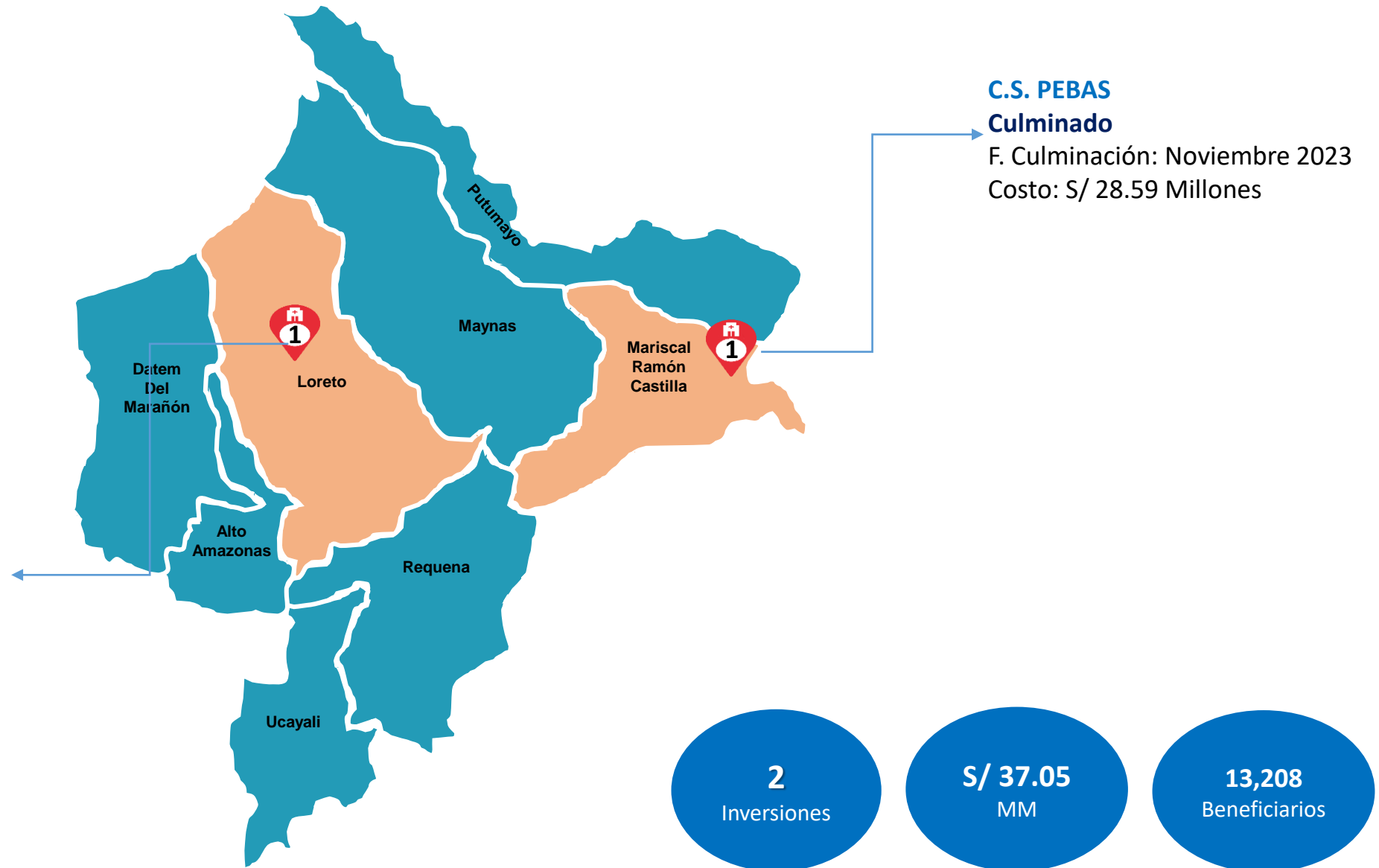

CUI 2325446 – H. SAN LORENZO

Estado: **En ejecución**

Beneficiarios: 64,060

Costo: S/ 161.22 Mill.

Avance financiero: 41.20%

Avance Físico: 18.90%

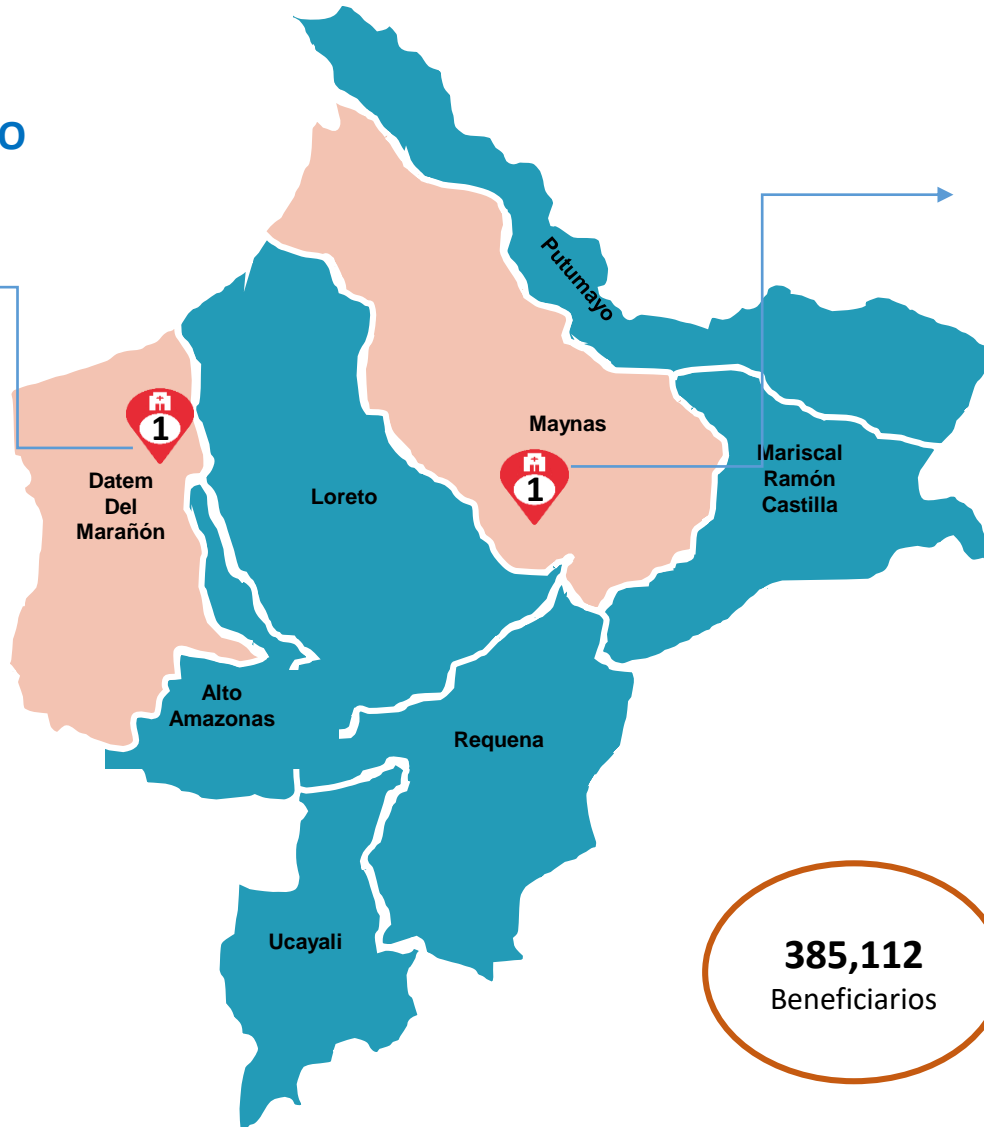

CUI 2255793 - H. DE IQUITOS “CÉSAR GARAYAR GARCÍA”

Estado: **Cuenta con contrato para inicio de saldo de obra, pero terreno no está libre, GORE debe cumplir liberación de interferencias**

Beneficiarios: 321,052

Costo: S/ 481.62 Mill.

Avance financiero: 75.00%

Avance Físico: 73.30%

385,112
Beneficiarios

2
Inversiones

642.84
Millones

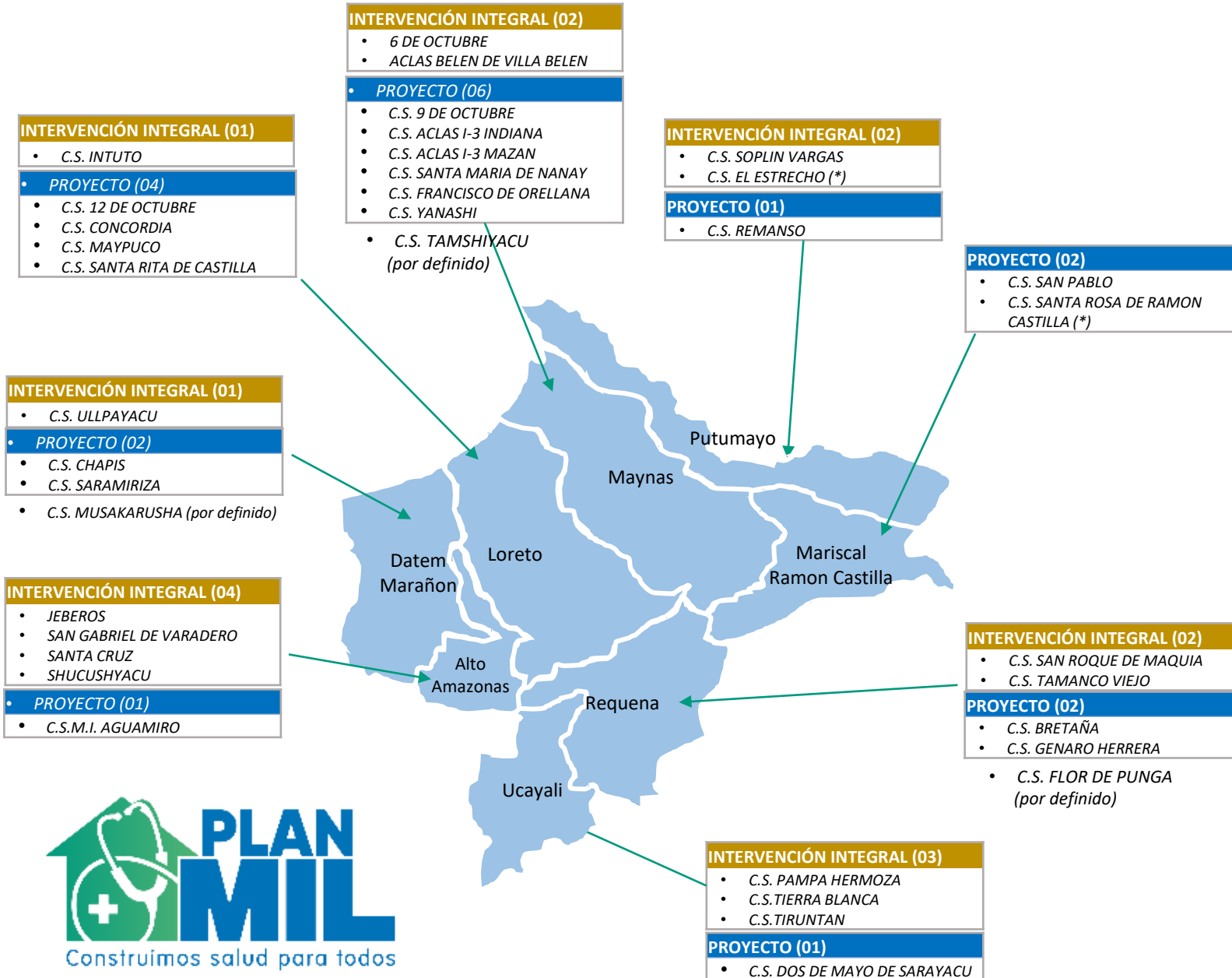

PIM 2024 : S/ 5.58 MM

(04) EE.SS ya cuentan con financiamiento PIM 2024

37 EE.SS.

INTERVENIDOS
(Monto S/ 450 MM)

19	PROYECTOS
15	INTERVENCIÓN INTEGRAL
03	POR DEFINIR

EE.SS. Seleccionados: 04 nivel I-2 y 33 nivel I-3

(*) Establecimientos de Salud de intervención adicional



19
Proyectos de Inversión

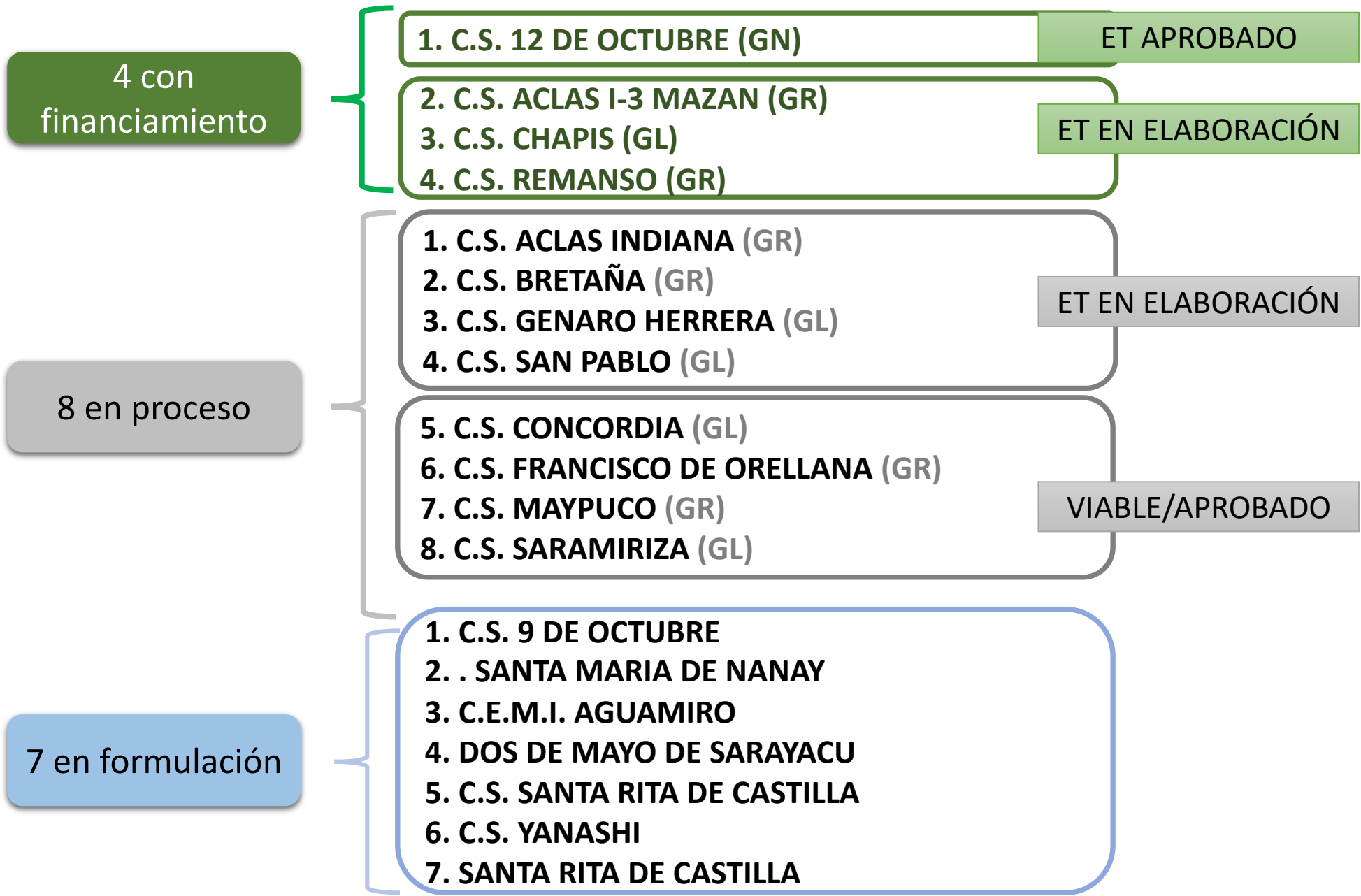



IOARR CUI: 2485145
UNIDAD EJECUTORA: GORE LORETO

10
Ambulancias

S/ 50.40 MM
Costo Actualizado

S/ 0.05 MM
PIM 2024

03
provincias

PROVINCIA DE LORETO
• REGIÓN LORETO SEDE CENTRAL: 07 ambulancias

PROVINCIA DE ALTO AMAZONAS
• HOSPITAL SANTA GEMA DE YURIMAGUAS

PROVINCIA DE MAYNAS
• HOSPITAL REGIONAL DE LORETO FELIPE SANTIAGO ARRIOLA IGLESIAS
• HOSPITAL APOYO IQUITOS CESAR GARAYAR GARCIA

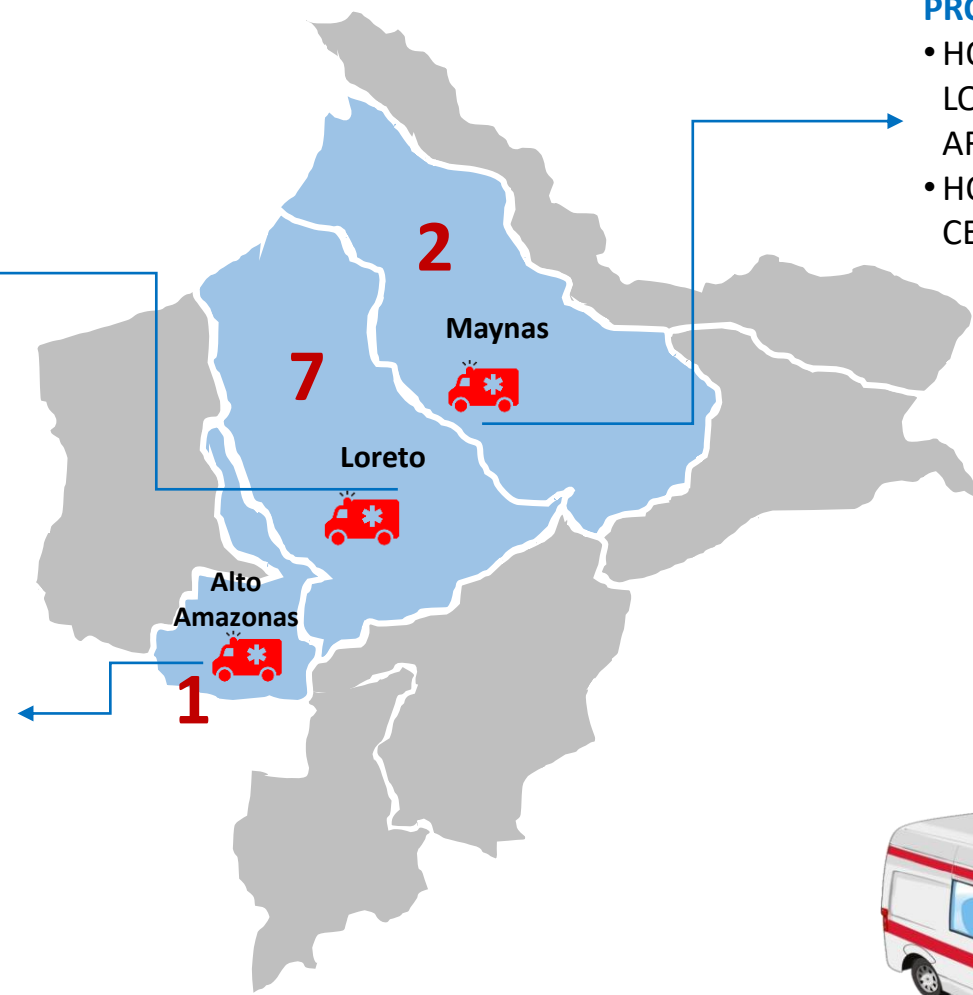



12
Ambulancias

S/ 7.52 MM
Costo Actualizado*

03
provincias

UNIDAD EJECUTORA: OGA MINSA

PROVINCIA DE MAYNAS
IOARR 2615695
• E.S. BELLAVISTA NANAY
• E.S. SAN JUAN DE MIRAFLORES

PROVINCIA DE ALTO AMAZONAS
IOARR 2615715
• HOSPITAL SANTA GEMA
YURIMAGUAS: 04 ambulancias
IOARR 2615695
• E.S. PAMPA HERMOZA
• E.S. MATERNO INFANTIL AGUAMIRO
• E.S. LAGUNAS
• E.S. PAMPA HERMOZA
• E.S. LA LOMA

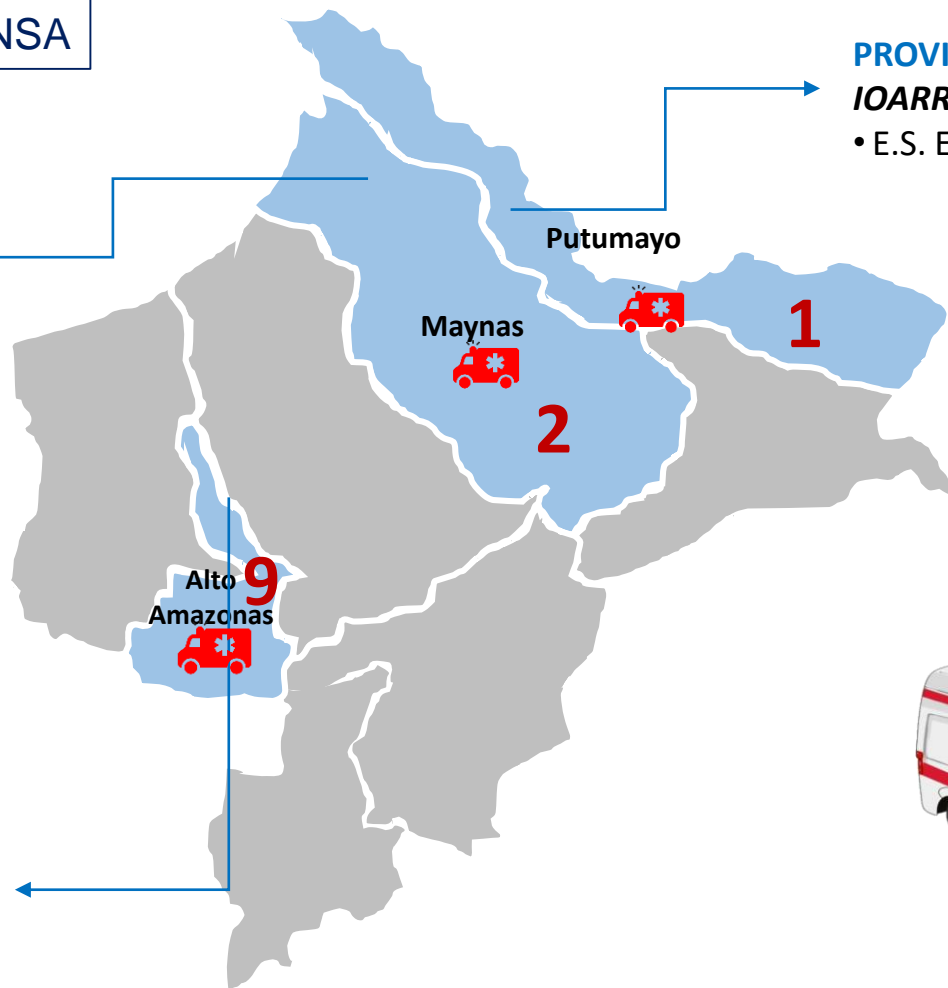

PROVINCIA DE PUTUMAYO
IOARR 2615695
• E.S. EL ESTRECHO



*En gestión de la DEMANDA ADICIONAL ante el MEF



PERÚ

Ministerio de Salud

Muchas Gracias



**BICENTENARIO
DEL PERÚ
2021 - 2024**