



PERÚ

Presidencia
del Consejo de Ministros

Centro Nacional de
Planeamiento Estratégico



Plan Estratégico de Desarrollo Nacional al 2050

Centro Nacional de Planeamiento Estratégico

2022

PEDN: proceso participativo –construcción Visión Perú 2050

2017 Febrero



Presentación Propuesta de Imagen de futuro

Sesión 119 Foro del Acuerdo Nacional

2017 Julio



Festival de la Sostenibilidad

Difusión a la ciudadanía de la Pre imagen en alianza con Perú Sostenible

2017 Agosto - 2018 Noviembre



Talleres regionales Mesa de concertación para la lucha contra la Pobreza

24 departamentos, las provincias de Lima y el Callao

2017 Setiembre - Noviembre



Talleres con poblaciones vulnerables - Ministerio de Justicia y Derechos Humanos

13 grupos de poblaciones vulnerables

IMPORTANTE

93 espacios de diálogo

Más de 4500 participantes

2018 Agosto - Setiembre



Foros Regionales de la juventud SENAJU

24 departamentos, las provincias de Lima y el Callao

2018 Setiembre



Encuentro con pueblos indígenas - Ministerio del Ambiente

83 representantes de organizaciones indígenas de 14 departamentos del Perú

2018 Octubre - Noviembre



Talleres con niñas, niños y adolescentes Red Ashoka , UNICEF y Consejo Nacional de Educación

455 niños, niñas y adolescentes de 9 departamentos, las provincias de Lima y el Callao

2018 Octubre - Noviembre



Consulta con expertos Secretaría Ejecutiva del Acuerdo Nacional

Más de 80 expertos y expertas en ciencias, arte y cultura.

2019 Enero - Febrero



Reuniones del Grupo de Trabajo sobre la Visión del Futuro

Reuniones con representantes de las organizaciones del Acuerdo Nacional para discutir los temas del Documento Base.

2019 Febrero



Aprobación de la Visión del Perú al 2050

En la reunión del Comité Coordinador del Foro del Acuerdo Nacional, instancia de diálogo previo a la concertación en el mismo Foro.

2019 Abril



Presentación oficial de la Visión del Perú al 2050

Sesión N° 126 del Foro del Acuerdo Nacional, presidida por el Presidente de la República del Perú y el Presidente del Consejo de Ministros.

Visión del Perú al 2050

FORMULACIÓN Y APROBACIÓN DEL PEDN

ACTORES



Foro del Acuerdo Nacional

Gobierno Nacional + 19 Ministerios + Equipos Técnicos

Gobiernos regionales

Gobiernos locales

Organismos Constitucionales Autónomos

Poder Judicial

Sociedad civil

Academia

Expertos

Sector privado



PEDN 2021 Plan Bicentenario 2021 (Duración del Plan 11 años)



Aprobada D.S. nro. 054-2011-PCM

Tiempo de Formulación

32 meses

108 reuniones

4,500 personas

PEDM 2050 (Duración del Plan 28 años)



NUEVO

Tiempo de Formulación

68 meses

317 reuniones

11,729 personas



Planes nacionales de la región

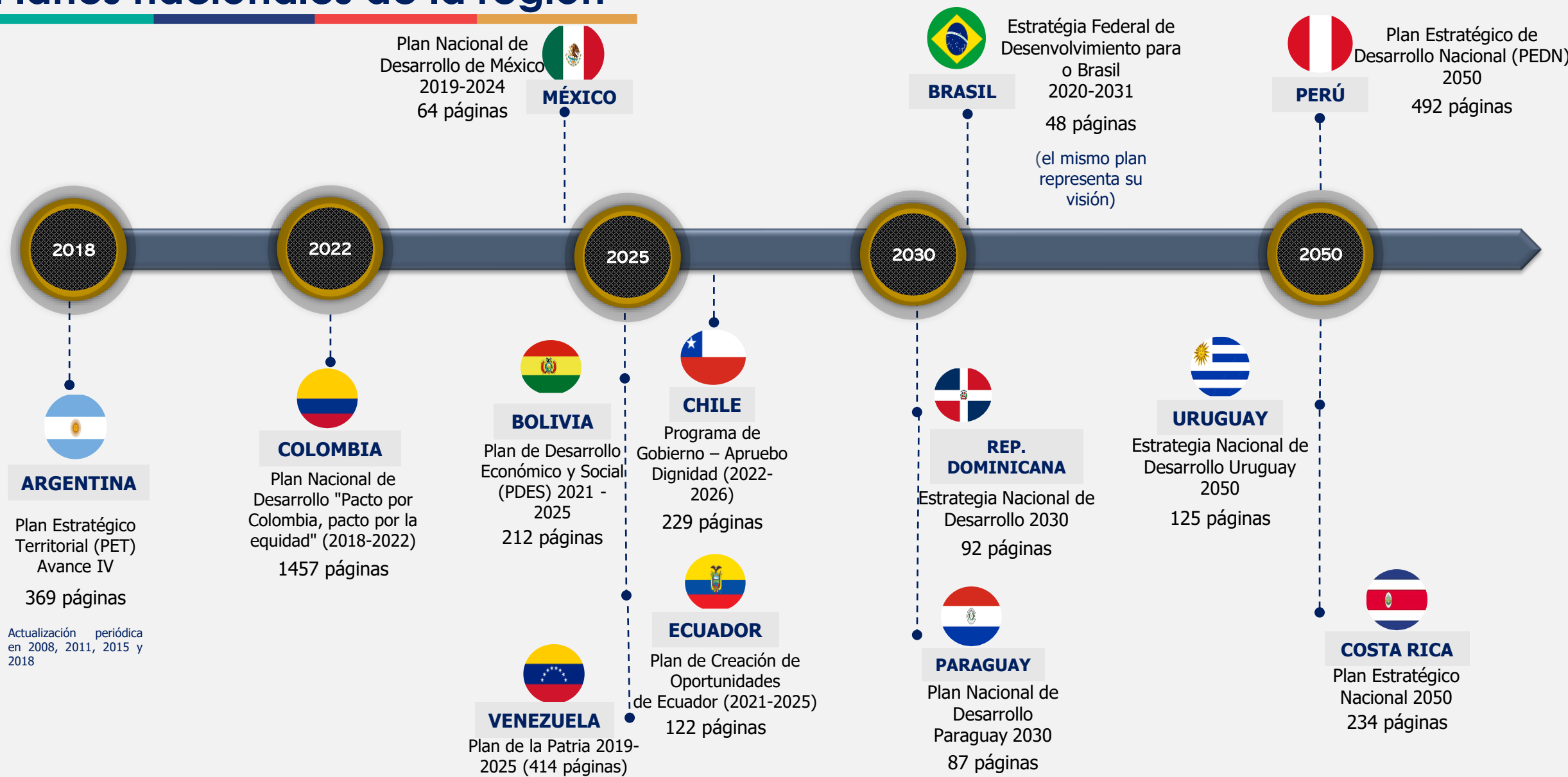

Actualización periódica en 2008, 2011, 2015 y 2018

Alineamiento del Plan Estratégico de Desarrollo Nacional (PEDN)



ON 1: PLENO DESARROLLO DE LAS PERSONAS SIN DEJAR A NADIE ATRÁS

- 1) 3/10 peruanos pobres 2021, al 2050 la incidencia de la **pobreza será cercana a cero (3%-7%)**.
- 2) Índice de Gini (desigualdad) de 0,42, pasará a 0,33 al 2050
- 3) **Alfabetización universal y la inscripción completa** de niños y jóvenes en EBR.
- 4) 100% población **agua potable, desagüe y electricidad**.
- 5) Reducción a 60 % **mortalidad infantil**, pasando de 13 a 4 muertes por 1000 niños (<5 a.)
- 6) Se **invertirá cuatro veces más en salud** por cada peruano y peruana que en el 2021.

ON 2: INFRAESTRUCTURA, MENOR RIESGOS, CAMBIO CLIMÁTICO

- 7) Emisiones - GEI 205,294.17 gigagramos de CO₂, al 2050 se equilibrarán las emisiones y absorciones **alcanzando emisiones netas iguales a cero**
- 8) El 2020, se perdieron 203 272 has. de **bosques**, al 2050 se reduciría a 52 500 has.
- 9) El recurso hídrico se gestiona eficientemente, **evitando un escenario de estrés hídrico**.
- 10) Perú estará entre los 30 países menos afectados por el cambio climático.

ON 3: COMPETITIVIDAD PRODUCTIVIDAD EMPLEO DECENTE Y SOSTENIBILIDAD RR.NN.HH + CC. DIGITAL

- 11) El **PBI per cápita US\$ 11 260** (PPA), al US\$ 30 500 al 2050.
- 12) **Productividad** de factores crecerá 34 % (K-Físico y Kw-Trabajo)
- 13) Implementación de **inteligencia artificial** y otras tecnologías.
- 14) Perú se ubicará en los **30 países más competitivos** del mundo.
- 15) 2 de cada 8 trabajadores cuentan con un empleo formal, para el 2050 **más del 50% de la PEA ocupada será formal**.
- 16) Hoy solo el 17% de la red vial nacional está pavimentada, para el 2050 se contará con más del 60%

ON 4: DEMOCRACIA, JUSTICIA, ESTADO Y SERVICIOS MODERNOS AL CIUDADANO

- 17) Para el 2050 se ubicará dentro de los **20 países más democráticos** del mundo.
- 18) El 2018 se tuvo 7.6 homicidios/100 mil habitantes, **el 2050 se tendrá solo 2/100 mil habitantes**
- 19) Corrupción: 2020 puesto 139/209, el 2050 se ubicará **dentro de los 30 países con menor corrupción**.
- 20) Efectividad gubernamental: 2020 puesto 121/209, el 2050 se escalará más de 20 posiciones.



Implementación del PEDN a través de los planes del SINAPLAN

El PEDN se concreta en las políticas nacionales, y en los planes estratégicos sectoriales multianuales (PESEM), los planes estratégicos multisectoriales (PEM); **y a nivel territorial**, en las políticas regionales y locales e institucionales, en los planes de desarrollo regional concertado (PDRC) y en los planes de desarrollo local concertado (PDLC); **y dentro de cada entidad pública**, en los planes estratégicos institucionales (PEI) y en los planes operativos institucionales (POI)

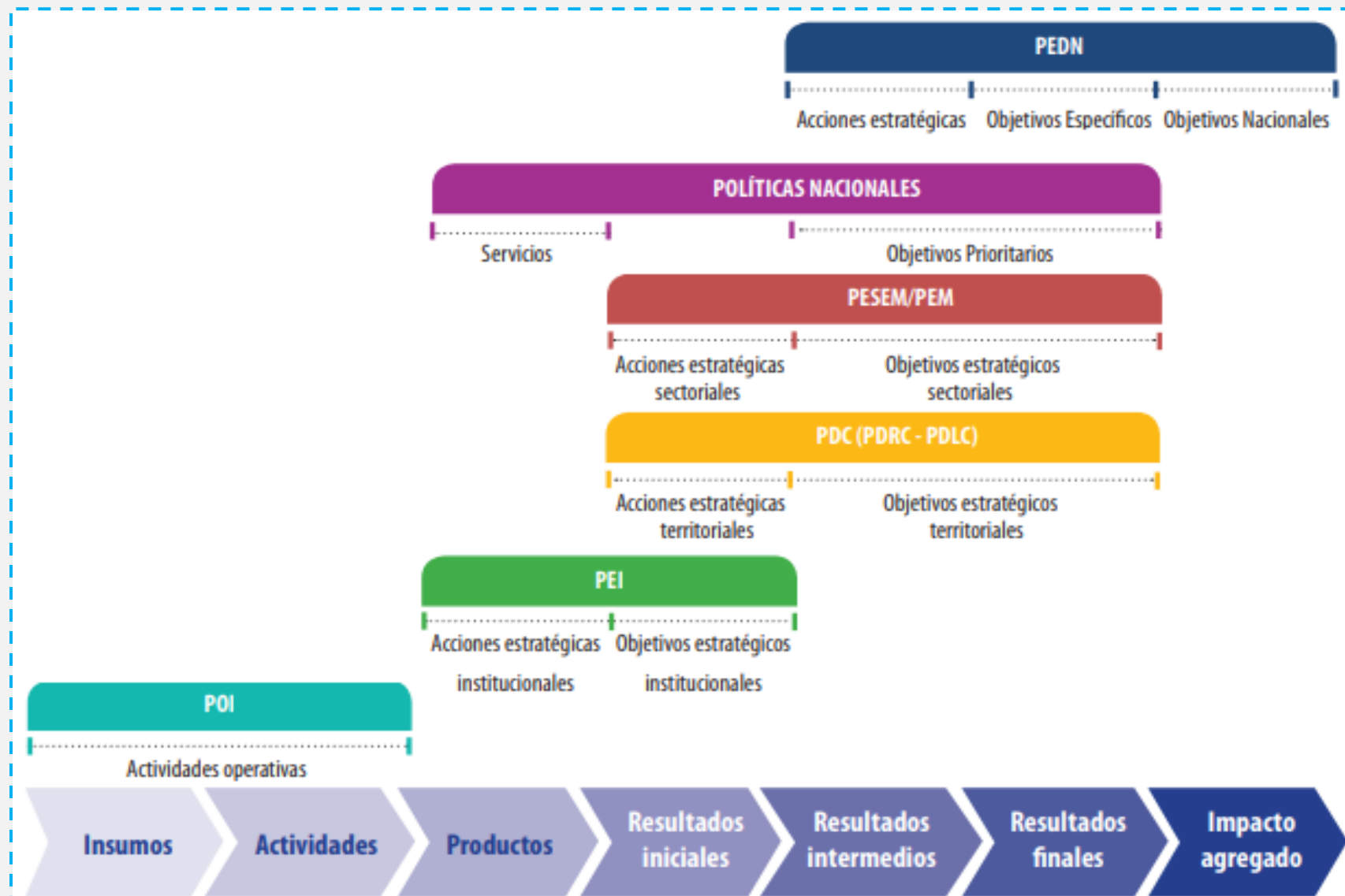

Indicadores de objetivos nacionales del PEDN al 2050.

- Tasa de AVISA por mil habitantes.
- Índice de Gini.
- Índice de Movilidad Social.
- Índice de Desarrollo Humano.
- Índice de Progreso Social
- Pobreza monetaria

ON 1: Alcanzar el pleno desarrollo de las capacidades de las personas, sin dejar a nadie atrás.

- Índice de Riesgo INFORM
- Índice de Riesgo Climático Global.
- Pérdida de superficie de bosques (ha).

ON 2: Gestionar el territorio de manera sostenible a fin de prevenir y reducir los riesgos y amenazas que afectan a las personas y sus medios de vida (...).

ON 4: Consolidar una sociedad democrática, justa y pacífica, en base a la concertación nacional y el diálogo (...).

- Índice de democracia
- Índices de Gobernanza Mundial
- Índice de paz global

ON 3: Elevar los niveles de competitividad y productividad con empleo decente (...).

- PIB per cápita PPA.
- Índice de Desarrollo Sostenible
- Índice Global de Innovación.
- Índice de competitividad global
- Índice de complejidad económica
- Productividad total de factores
- PBI real

Selección de indicadores del ON 1:

ON 1

- Alcanzar el pleno desarrollo de las capacidades de las personas, sin dejar a nadie atrás.

Temáticas

- Desarrollo de las personas y sus capacidades
- Inclusión social
- Reducción de la desigualdad
- Lucha contra la pobreza
- Servicios públicos eficientes.

Indicadores

- Índice de movilidad social
- Índice de Gini
- Pobreza monetaria
- Índice de Desarrollo Humano
- Índice de progreso social

Índice de Movilidad Social

Descripción

- El indicador cuantifica el ascenso en la escala socioeconómica a través de generaciones, si se naciera en una familia de ingresos bajos hasta alcanzar ingreso medio.

Justificación

- Por lo cual, está vinculado con la búsqueda del pleno desarrollo de las capacidades de las personas.

Responsable

- Centro Nacional de Planeamiento Estratégico (CEPLAN)

Sectores involucrados

- Ministerio de Desarrollo e Inclusión Social
- Ministerio de Trabajo y Promoción del Empleo

Limitaciones

- El indicador no es medido por alguna entidad del Estado Peruano sino por el Foro Económico Mundial, lo cual podría originar una discontinuidad en su medición.
- Asimismo, el Foro Económico Mundial solo ha reportado el indicador para el año 2020 y se desconoce si va a haber una medición periódica.

Método de cálculo

- *IMS = Salud + Acceso a la educación + calidad y equidad educativa + aprendizaje permanente + acceso a la tecnología + oportunidades laborales + distribución de salario justo + condiciones laborales + protección social + instituciones inclusivas*

Fuente y base de datos

- Fuente: Foro Económico Mundial (WEF)
- Base de datos: Reporte de Movilidad Social Global

Índice de Movilidad Social

Serie histórica y proyección

	2018	2019	2020	2026	2030	2040	2050
Propuesta preliminar	-	-	49,9	58,5	67,1	76,1	85,2
Logros esperados	-	-	49,9	54,0	57,0	63,0	70,0

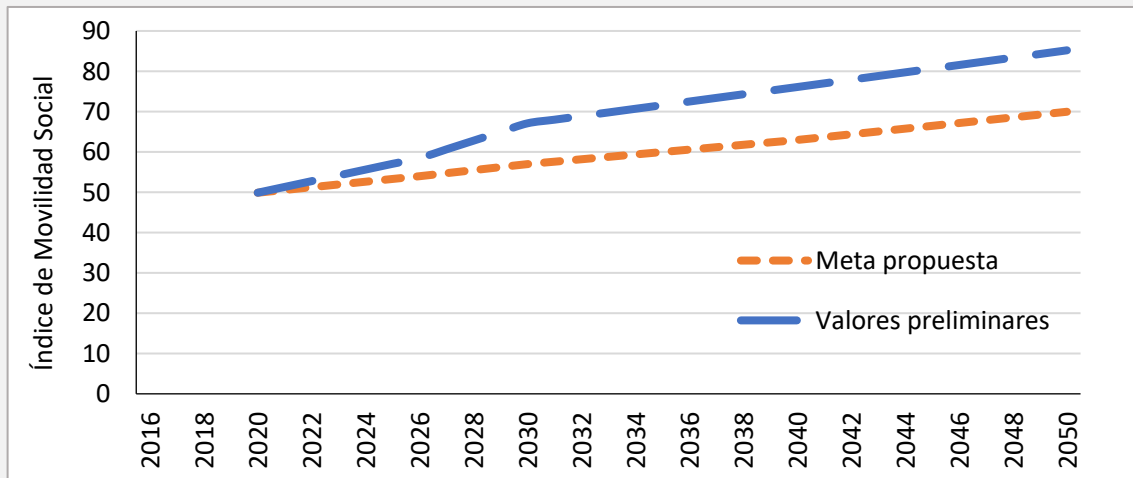

Evolución de indicador

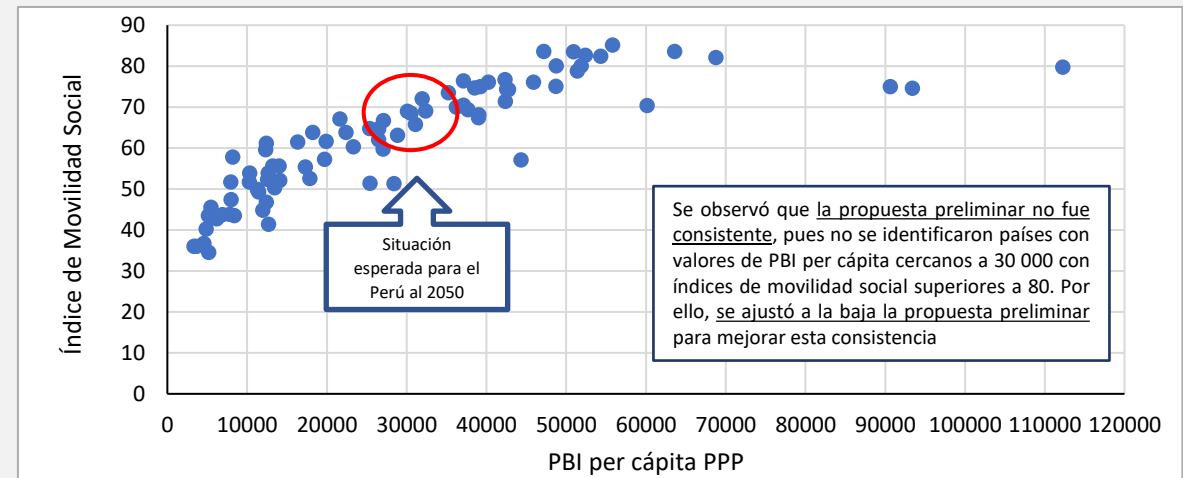

Contraste entre logro esperado al 2050 y PBI per cápita

Principales supuestos

- ✓ Regreso a la senda tendencial luego de la pandemia de la COVID-19, del conflicto entre Rusia y Ucrania, y de la crisis alimentaria.
- ✓ Se experimentan tasas anuales de crecimiento económico de casi 5 % desde el 2030, logrando alcanzar un PBI per cápita de 30500 dólares por persona al 2050.

Selección de indicadores del ON 2:

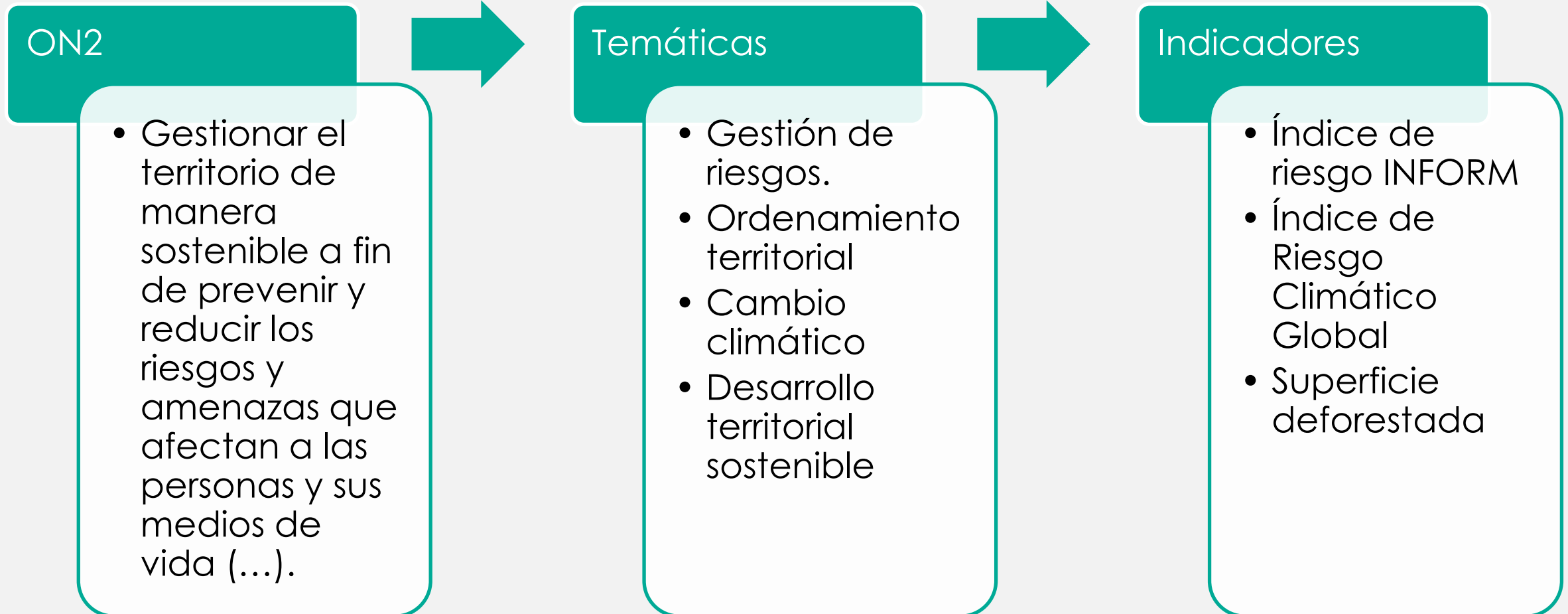

Índice de Riesgo INFORM

Descripción

- El Índice de Riesgo INFORM identifica los países con un alto riesgo de crisis humanitaria y desastres que tienen más probabilidades de requerir asistencia internacional. El modelo del Índice de Riesgo INFORM se basa en conceptos de riesgo publicados en la literatura científica y prevé tres dimensiones de riesgo: peligros y exposición, vulnerabilidad y falta de capacidad de afrontamiento.

Justificación

- Por lo tanto, este indicador mide los aspectos más importantes del ON 2, y es uno de los más idóneos por la amplitud de sus dimensiones y lo específico en lo referente a gestión de riesgos de desastres.

Responsable

- Centro Nacional de Planeamiento Estratégico (CEPLAN)

Sectores involucrados

- Ministerio de Defensa
- Ministerio de Ambiente
- Ministerio de Salud.

Limitaciones

- El indicador lo calcula una entidad fuera del país por lo que dependemos de la medición y disponibilidad de esta. Asimismo, la elaboración del indicador depende de las fuentes nacionales e internacionales que pueda obtener la entidad (en este caso, la Comisión Europea), por lo que, la actualización de este indicador depende de la disponibilidad de información

Método de cálculo

- $Riesgo = Peligro\ y\ exposición^{\frac{1}{3}} \times Vulnerabilidad^{\frac{1}{3}} \times Falta\ de\ capacidad\ de\ respuesta^{\frac{1}{3}}$

Fuente y base de datos

- Fuente: DRMKC - Disaster Risk Management Knowledge Centre, European Commission
- Base de datos: DRMKC - INFORM, Results and data

Índice de Riesgo INFORM

Serie histórica y proyección

	2018	2019	2020	2026	2030	2040	2050
Tendencia	4,40	4,40	4,60	4,50	4,30	4,00	3,70
Logros esperados	4,40	4,40	4,60	4,40	4,10	3,60	3,10

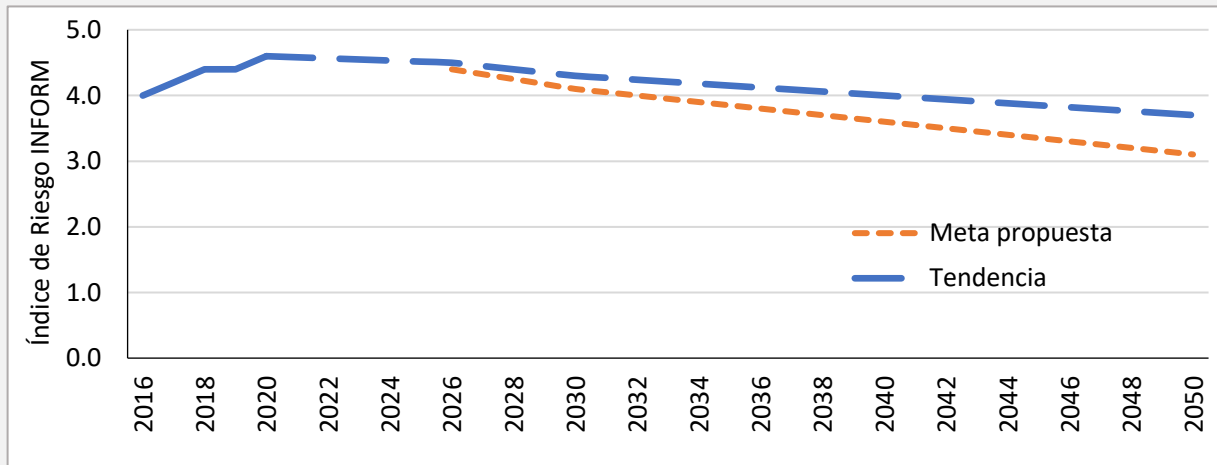

Evolución de indicador

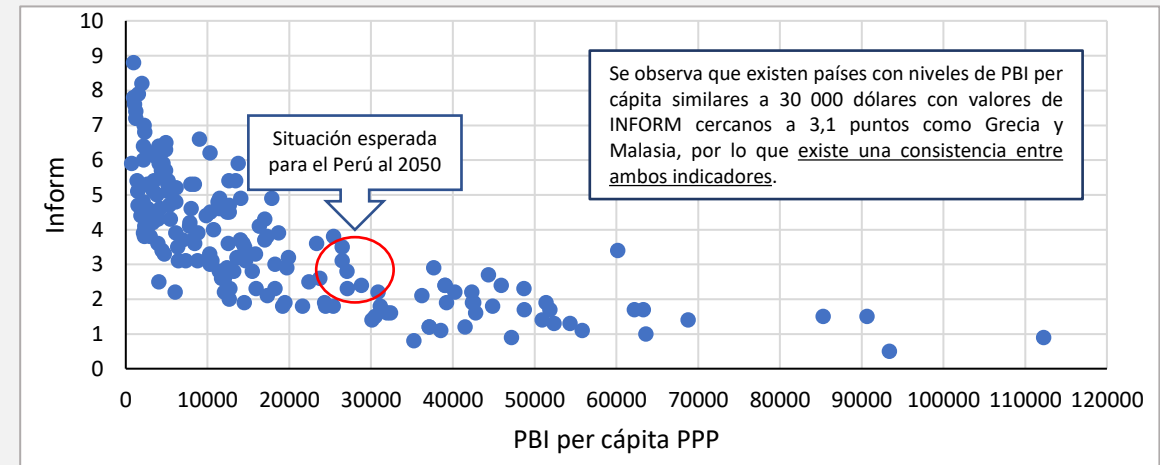

Contraste entre logro esperado al 2050 y PBI per cápita

Principales supuestos

- ✓ Regreso a la senda tendencial luego de la pandemia de la COVID-19, del conflicto entre Rusia y Ucrania, y de la crisis alimentaria.
- ✓ Se experimenta una reducción en el índice similar a la de China y Tailandia en los últimos diez años (aprox. desde 2010).
- ✓ Se experimentan tasas anuales de crecimiento económico de casi 5 % desde el 2030, logrando alcanzar un PBI per cápita de 30 500 dólares por persona al 2050.

Selección de indicadores del ON 3:

ON3

- Elevar los niveles de competitividad y productividad con empleo decente (...).

Temáticas

- Productividad y competitividad
- Desarrollo económico
- Innovación tecnológica
- Empleo decente

Indicadores

- Índice de competitividad global
- Índice de complejidad económica
- PIB per cápita PPA
- Índice de Desarrollo Sostenible
- Productividad Total de Factores
- Índice Global de Innovación

Índice de competitividad global

Descripción

- El índice es un criterio anual para que los responsables de la formulación de políticas vean más allá de las medidas reaccionarias y de corto plazo y, en cambio, evalúen su progreso frente al conjunto completo de factores que determinan la productividad.

Justificación

- Asimismo, está asociado al aprovechamiento sostenible de recursos naturales y al uso intensivo de la ciencia y tecnología.

Responsable

- Centro Nacional de Planeamiento Estratégico (CEPLAN)

Sectores involucrados

- PCM
- Ministerio de Economía y Finanzas
- Ministerio de la Producción
- Ministerio de Comercio Exterior y Turismo
- Ministerio de Trabajo y Promoción del Empleo.

Limitaciones

Este indicador lo calcula una entidad internacional que a su vez recoge información de las entidades nacionales de estadística. Por ello, es de esperar que su actualización no sea muy rápida. Asimismo, algunos indicadores que componen los pilares del índice son realizados a partir de encuestas a grupos de expertos, lo cual, puede contener un componente subjetivo.

Método de cálculo

- *El índice toma en cuenta 12 pilares de competitividad:*

Fuente y base de datos

- Fuente: Foro Económico Mundial (World Economic Forum)
- Base de datos: Reporte de Competitividad Global

Índice de competitividad global

Serie histórica y proyección

	2018	2019	2020	2026	2030	2040	2050
Tendencia	61,3	61,7	-	63,8	65,1	68,5	71,8
Logros esperados	61,3	61,7	-	63,8	65,7	69,7	73,7

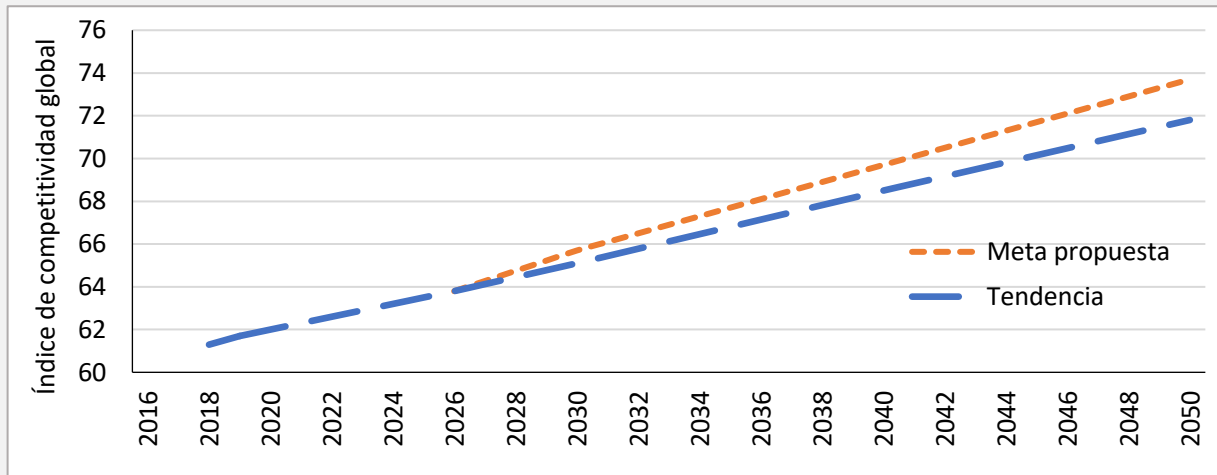

Evolución de indicador

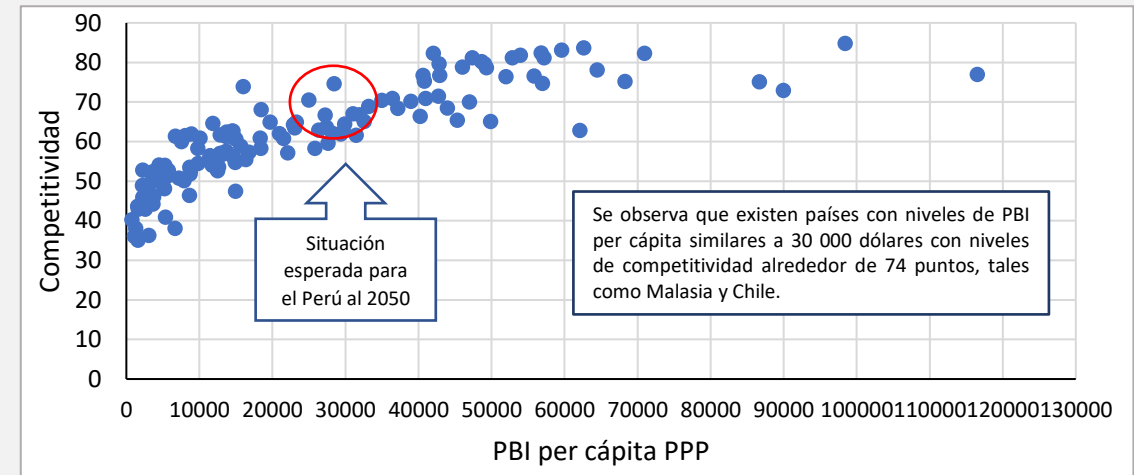

Contraste entre logro esperado al 2050 y PBI per cápita

Principales supuestos

- ✓ Regreso a la senda tendencial luego de la pandemia de la COVID-19, del conflicto entre Rusia y Ucrania, y de la crisis alimentaria.
- ✓ Se experimenta un aumento en el índice similar al de Grecia, Costa Rica y Colombia de acuerdo a la proyección de crecimiento para una década.
- ✓ Se experimentan tasas anuales de crecimiento económico de casi 5 % desde el 2030, logrando alcanzar un PBI per cápita de 30 500 dólares por persona al 2050.

Selección de indicadores del ON 4:

ON4

- Consolidar una sociedad democrática, justa y pacífica, en base a la concertación nacional y el diálogo (...).

Temáticas

- Paz y democracia
- Reducción de la violencia
- Lucha contra el terrorismo
- Institucionalidad y Estado Moderno.

Indicadores

- Índice de Democracia
- Indicadores de Gobernanza Mundial del Banco Mundial
- Índice de Paz Global

Índice de Democracia

Descripción

- El Índice de Democracia mide el estado de la democracia alrededor del mundo en 165 estados independientes y dos territorios. Esto cubre la población total del mundo y la mayor parte de países del mundo (los microestados no están incluidos).

Justificación

- Está fuertemente asociado al hecho de crear una sociedad justa y pacífica, asimismo, al diálogo democrático, la institucionalidad y a un Estado moderno al servicio de los ciudadanos.

Responsable

- Centro Nacional de Planeamiento Estratégico (CEPLAN)

Sectores involucrados

- Ministerio de Justicia y Derechos Humanos
- PCM
- OCA

Limitaciones

- El indicador lo calcula una entidad fuera del CEPLAN por lo que dependemos de la medición y disponibilidad de esta. Asimismo, la elaboración del indicador depende de las fuentes nacionales e internacionales (en este caso, de los grupos de expertos) que pueda obtener la entidad (en este caso, la Unidad de Inteligencia de The Economist), por lo que, la actualización de este indicador depende de la disponibilidad de información. Asimismo, por tratarse de un índice construido enteramente a partir de encuestas, puede contener un componente de subjetividad.

Método de cálculo

- *El indicador está basado en 5 categorías o temas.*

Fuente y base de datos

- Fuente: The Economist, Intelligence Unit.
- Base de datos: Democracy Index Report

Índice de Democracia

Serie histórica y proyección

	2018	2019	2020	2026	2030	2040	2050
Tendencia	6,6	6,6	6,5	7,6	8,6	9,2	9,8
Logros esperados	6,7	6,5	6,6	6,9	7,3	8,0	8,6

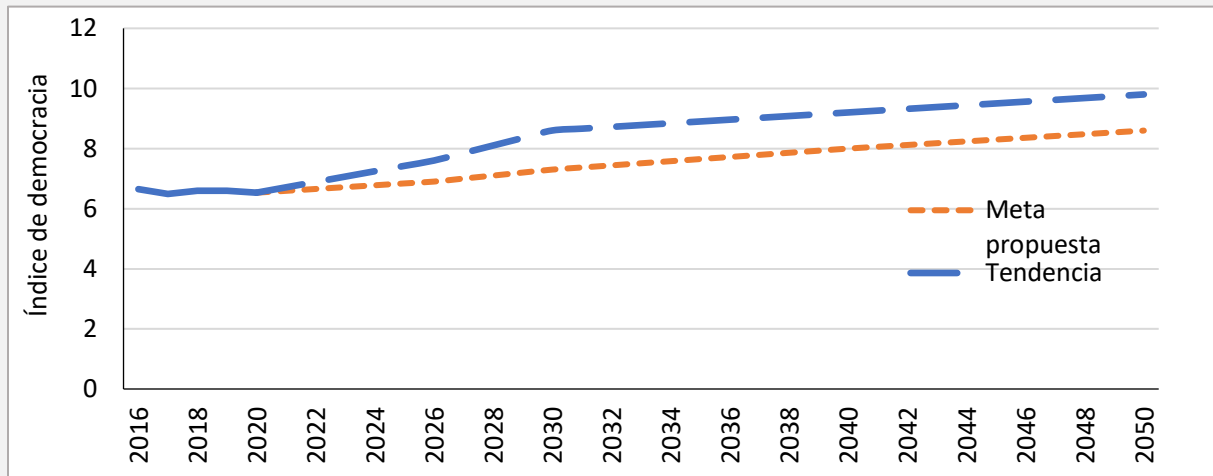

Evolución de indicador

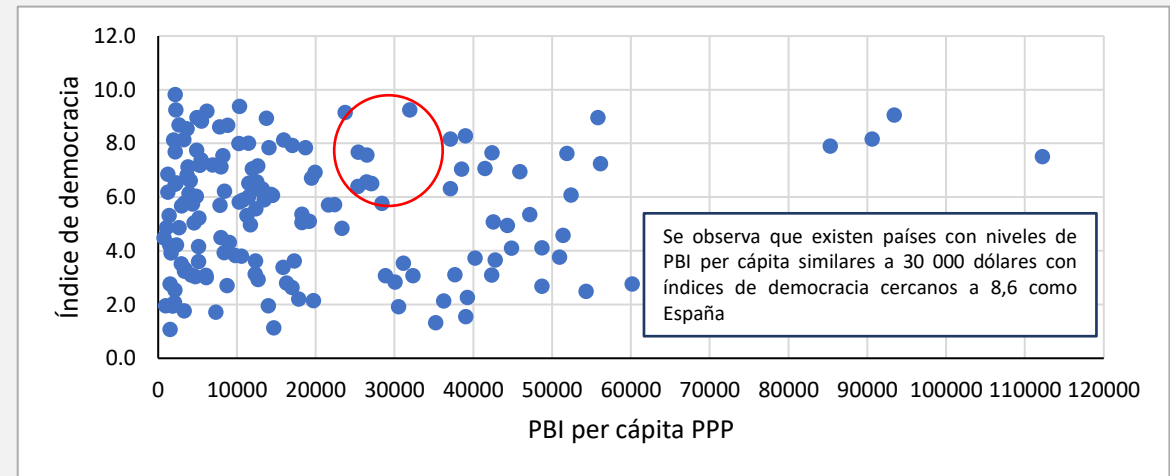

Contraste entre logro esperado al 2050 y PBI per cápita

Principales supuestos

- ✓ Regreso a la senda tendencial luego de la pandemia de la COVID-19, del conflicto entre Rusia y Ucrania, y de la crisis alimentaria.
- ✓ Se experimenta un crecimiento del índice de democracia similar a Islandia, Noruega y Suecia en los últimos años (desde 2006).
- ✓ Se experimentan tasas anuales de crecimiento económico de casi 5 % desde el 2030, logrando alcanzar un PBI per cápita de 30 500 dólares por persona al 2050.

PROCESO DE VALIDACIÓN DE INDICADORES DEL PEDN

Primera Disposición Complementaria Final del Decreto Supremo N° 095-2022-PCM:

Dentro del plazo de **90 días** calendario, contado a partir de la entrada en vigencia del presente Decreto Supremo, los sectores validan los indicadores y metas de los Objetivos Nacionales, y culminan la formulación de indicadores y metas de los Objetivos Específicos y Acciones Estratégicas del Plan Estratégico de Desarrollo Nacional al 2050, aprobado mediante el artículo 1 del presente Decreto Supremo, bajo la coordinación y orientación del Centro Nacional de Planeamiento Estratégico.

Proceso de validación de los indicadores y metas de los objetivos nacionales del PEDN

ETAPAS	ACTIVIDADES	PERIODO
1. Reunión para presentar los indicadores y metas del PEDN	Ceplan presenta: ✓ Los indicadores y valores referenciales de ON ✓ Metodología empleada en el establecimiento de los valores referenciales de ON	16/08/2022
2. Revisión y reuniones bilaterales	Revisión de los indicadores y valores referenciales de ON por parte de los sectores.	3 semanas (hasta el 02/09)
	Reuniones del Ceplan con los ministerios que lo soliciten	
	Remisión de conformidad o propuesta final debidamente justificada del sector para ser evaluado por el Ceplan.	
3. Validación de indicadores y metas de ON del PEDN	Reuniones multisectoriales por ON para consenso	1 semana (hasta el 09/09)
	Formalización de validación de indicadores y metas	

Proceso de formulación de indicadores y metas de los Objetivos Específicos y Acciones Estratégicas del PEDN

ETAPAS	ACTIVIDADES	PERIODO
1. Reunión para presentar los lineamientos para formular los indicadores de OE y AE del PEDN	Ceplan explica el proceso de formulación de indicadores y comparte la revisión de matrices de indicadores remitidas por los sectores en 2021.	16/08/2022
2. Formulación de indicadores y logros esperados de OE y AE del PEDN	Formulación de indicadores y logros esperados de OE y AE por parte de los sectores y remisión al Ceplan.	5 semanas (hasta el 16/09)
	Ceplan revisa los indicadores propuestos por los sectores.	2 semanas (hasta el 30/09)
	Revisión y ajustes por parte de los ministerios.	1 semana (hasta el 10/10)
3. Aprobación de indicadores y metas de OE y AE del PEDN	Oficio del ministerio con la propuesta de indicadores de OE y AE.	11/10/2022
	Oficio de conformidad por parte del Ceplan	14/10/2022



Reuniones Bilaterales

Ceplan - Sectores

Sector	Fechas	Estado	Comentarios
Ministerio de Producción	24/08/2022	Realizado	Se resolvieron todas las consultas
Ministerio del Trabajo y Promoción del Empleo	24/08/2022	Realizado	Se resolvieron todas las consultas
Ministerio de Economía	24/08/2022	Realizado	Se resolvieron todas las consultas
Ministerio de Energía y Minas	25/08/2022	Realizado	Se resolvieron todas las consultas
Ministerio de Salud	25/08/2022	Realizado	Se resolvieron todas las consultas
Ministerio de Transportes y Comunicaciones	25/08/2022	Realizado	Indicó que OE 2.3 (AE 2.3.2) y OE 3.3 (AE 3.3.20 y 3.3.22) se debería asignar a MVCS por ser tema de Desarrollo Urbano.
Ministerio de Comercio Exterior y Turismo	26/08/2022	Realizado	Se resolvieron todas las consultas
Ministerio de Desarrollo Agrario y Riego	26/08/2022	Realizado	Se resolvieron todas las consultas
Ministerio de Desarrollo e Inclusión Social	26/08/2022	Realizado	El Sector no desea plantear indicadores para la temática de identidad.
Presidencia del Consejo de Ministros	26/08/2022	Realizado	El sector quiere responsabilidad sobre indicadores de GRD asignados al sector Defensa.
Ministerio de Vivienda, Construcción y Saneamiento	26/08/2022	Realizado	Se resolvieron todas las consultas
Ministerio de la Mujer y Poblaciones Vulnerables	26/08/2022	Realizado	Se resolvieron todas las consultas
Ministerio del Ambiente	31/08/2022	Realizado	Se resolvieron todas las consultas
Ministerio del Interior	25/08/2022	Realizado	Se realizó la reunión pero no estaba la oficina de planeamiento del Sector
	31/08/2022	Realizado	Se resolvieron todas las consultas e indicaron que se convoque a la Defensoría del Pueblo ya que un Indicador tiene que ver con dicho organismo.
Ministerio de Educación	2/09/2022	Realizado	El sector está avanzando con la formulación de sus indicadores siguiendo un cronograma interno y comunicó que formularía un indicador por cada AE.
Ministerio de Cultura	2/09/2022	Realizado	Se resolvieron todas las consultas
Ministerio de Defensa	6/09/2022	Pendiente	-
Ministerio de Justicia	6/09/2022	Pendiente	-
Ministerio de Relaciones Exteriores	Pendiente	Pendiente	-

Ceplan – Organismos autónomos

Con el Oficio Múltiple N° D000002-2022-CEPLAN-DNSE se ha convocado a los Organismos Autónomos a participar en este proceso de Elaboración de Indicadores.

Banco Central de Reserva del Perú, Poder Judicial, Ministerio Público Fiscalía de la Nación, Jurado Nacional de Elecciones, RENIEC, Defensoría del Pueblo, ONPE y la SBS

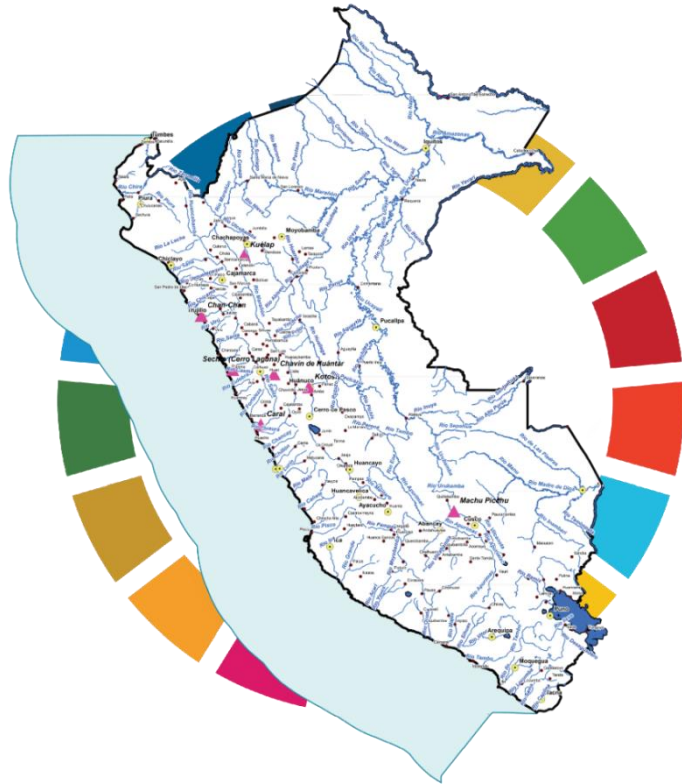

Planes Sectoriales (PESEM)

Articulación de los Planes Estratégicos (PESEM) con el Plan Estratégico de Desarrollo Nacional al 2050

Tercera Disposición Complementaria Final del Decreto Supremo N° 095-2022-PCM:

Todas las entidades que integran el Sistema Nacional de Planeamiento Estratégico articulan sus Planes Estratégicos a los Objetivos Nacionales, Objetivos Específicos y a las Acciones Estratégicas previstas en el Plan Estratégico de Desarrollo Nacional al 2050, aprobado mediante el artículo 1 del presente Decreto Supremo.

Los sectores formulan y aprueban su Plan Estratégico Sectorial Multianual (PESEM) articulados al Plan Estratégico de Desarrollo Nacional al 2050, en un plazo no mayor de **trescientos treinta (330) días** calendario, contado a partir de la entrada en vigencia de la presente norma.

Vigencia del Plan Estratégico Sectorial Multianual - PESEM

Cód Sector	Sector	Estado actual del PESEM	Horizonte temporal del PESEM	N° IT del CEPLAN	Formulación / actualización / ampliación del PESEM	Situación del proceso de formulación / actualización / ampliación del PESEM
01	Presidencia de Consejo de Ministros	Ampliado	2015 - 2025	D000010-2022-CEPLAN-DNCPPESEM	Sin proceso	-
03	Cultura	Nuevo	2021 - 2030	D000008-2021-CEPLAN-DNCPPESEM	Sin proceso	-
05	Ambiente	Ampliado	2017-2026	D000007-2022-CEPLAN-DNCPPESEM	Sin proceso	-
06	Justicia y Derechos Humanos	Ampliado	2019 -2026	D000009-2022-CEPLAN-DNCPPESEM	Sin proceso	-
07	Interior	Nuevo	2022 - 2026	D000006-2022-CEPLAN-DNCPPESEM	Sin proceso	-
08	Relaciones Exteriores	Ampliado	2015 - 2026	D000014-2022-CEPLAN-DNCPPESEM	Ampliado	-
09	Economía y Finanzas	Ampliado	2017-2025	D000004-2022-CEPLAN-DNCPPESEM	Formulación	Etapa preparatoria (1)
010	Educación	Ampliado	2016 - 2026	D000005-2022-CEPLAN-DNCPPESEM	Sin proceso	-
011	Salud	Ampliado	2016 - 2025	D000012-2022-CEPLAN-DNCP/PESEM	Formulación	En formulación (2)
012	Trabajo y Promoción del Empleo	Ampliado	2017 - 2025	D000005-2021-CEPLAN-DNCPPESEM	Sin proceso	-
013	Agricultura y Riego	Ampliado	2015 - 2027	D000011-2022-CEPLAN-DNCPPESEM	Sin proceso	-
016	Energía y Minas	Ampliado	2016 - 2025	D000006-2020-CEPLAN-DNCPPESEM	Sin proceso	-
026	Defensa	Actualizado	2017 - 2025	-	Sin proceso	-
035	Comercio Exterior y Turismo	Actualizado	2016 - 2025	D000001-2022-CEPLAN-DNCPPESEM	Sin proceso	-
036	Transportes y Comunicaciones	Ampliado	2018 - 2025	D000002-2022-CEPLAN-DNCP-PESEM	Sin proceso	-
037	Vivienda, Construcción y Saneamiento	Ampliado	2016 - 2026	D000009-2021-CEPLAN-DNCPPESEM	Actualización	En actualización
038	Producción	Ampliado	2017 - 2025	D000013-2022-CEPLAN-DNCPPESEM	Formulación	En formulación
039	Mujer y Poblaciones Vulnerables	Ampliado	2018 - 2024	D000008-2022-CEPLAN-DNCPPESEM	Sin proceso	-
040	Desarrollo e Inclusión Social	Formulación	-	-	Formulación	Sección 2 "Futuro deseado"

1 Acciones previas a la RM

2 Cuentan con RM que Formalizan el inicio del proceso de formulación PESEM

Proceso de Formulación del PESEM

De acuerdo al cuadro anterior se aprecia que hay 05 sectores que ya realizaron acciones para el inicio del proceso de formulación PESEM.

Al Ceplan, le corresponde dar los lineamientos metodológicos para su formulación, para ello se dará asistencia técnica a los sectores, el cual se iniciará en las próximas semanas, brindando acompañamiento personalizado por cada sector.

De acuerdo al ciclo de planeamiento para la mejora continua la construcción de indicadores se realizará en la tercera fase “Políticas y planes coordinados”

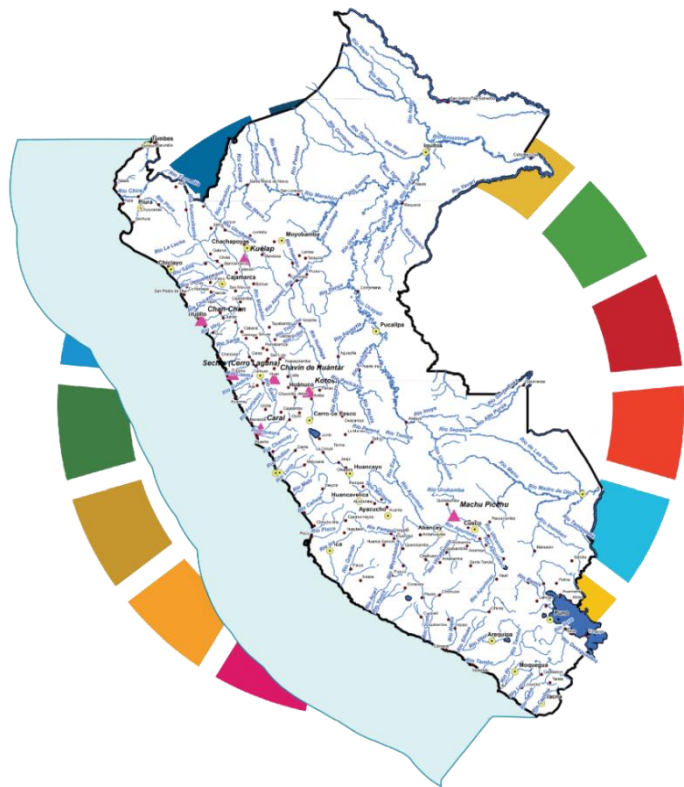

Plan de Desarrollo Regional Concertado (PDRC)



PERÚ

Presidencia
del Consejo de MinistrosCentro Nacional de
Planeamiento Estratégico

Avance en la formulación del PDRC

N°	Departamento	Avance %	Fase	Estado	Ampliación de Horizonte PDRC al 2025
1	Gobierno Regional de Amazonas	15%	Fase 01. Conocimiento Integral de la realidad	En coordinaciones con el Gore	Se remitió IT de ampliación
2	Gobierno Regional de Áncash	15%	Fase 01. Conocimiento Integral de la realidad	Remitido y a la espera de levantamiento de observaciones	Se remitió IT de ampliación
3	Gobierno Regional de Apurímac	40%	Fase 02. Futuro Deseado	Remitido y a la espera de levantamiento de observaciones. Ya cuenta con informe técnico correspondiente a la fase 1	Se remitió IT de ampliación
4	Gobierno Regional de Arequipa	15%	Fase 01. Conocimiento Integral de la realidad	En revisión de la DNCP	Se remitió IT de ampliación
5	Gobierno Regional de Ayacucho	40%	Fase 02. Futuro Deseado	Ya cuenta con informe técnico correspondiente a la fase 1	Se remitió IT de ampliación
6	Gobierno Regional de Cajamarca	5%	Actos previos	En coordinaciones con el Gore	No ha solicitado
7	Gobierno Regional de Cusco	20%	Fase 01. Conocimiento Integral de la realidad	Remitido y a la espera de levantamiento de observaciones	Se remitió IT de ampliación
8	Gobierno Regional de Huancavelica	5%	Fase 01. Conocimiento Integral de la realidad	En coordinaciones con el Gore	No ha solicitado
9	Gobierno Regional Huánuco	100%	Fase 03 Políticas y planes coordinados	Ya cuenta con informe técnico correspondiente a la fase 1, fase 2 y fase 3	Se remitió IT de ampliación
10	Gobierno Regional Ica	5%	Actos previos	En coordinaciones con el Gore	Se remitió IT de ampliación
11	Gobierno Regional de Junín	15%	Fase 01. Conocimiento Integral de la realidad	En coordinaciones con el Gore	No ha solicitado
12	Gobierno Regional La Libertad	10%	Fase 01. Conocimiento Integral de la realidad	Remitido y a la espera de levantamiento de observaciones	No ha solicitado
13	Gobierno Regional Lambayeque	0%	No hay dato		No ha solicitado
14	Gobierno Regional Lima	5%	Fase 01. Conocimiento Integral de la realidad	En coordinaciones con el Gore	No ha solicitado
15	Gobierno Regional Loreto	35%	Fase 01. Conocimiento Integral de la realidad	En revisión levantamiento de observaciones.	No ha solicitado
16	Gobierno Regional Madre de Dios	20%	Fase 01. Conocimiento Integral de la realidad	En revisión de las otras direcciones el levantamiento de observaciones.	Se remitió IT de ampliación
17	Gobierno Regional Moquegua	60%	Fase 03 Políticas y planes coordinados	Ya cuenta con informe técnico correspondiente a la fase 1 y fase 2.	Se remitió IT de ampliación
18	Gobierno Regional Pasco	25%	Fase 01. Conocimiento Integral de la realidad	En revisión levantamiento de observaciones.	No ha solicitado
19	Gobierno Regional Piura	20%	Fase 01. Conocimiento Integral de la realidad	En coordinaciones con el Gore	Se remitió IT de ampliación
20	Gobierno Regional Puno	15%	Fase 01. Conocimiento Integral de la realidad	Remitido y a la espera de levantamiento de observaciones	No ha solicitado
21	Gobierno Regional San Martín	20%	Fase 01. Conocimiento Integral de la realidad	Remitido y a la espera de levantamiento de observaciones.	No ha solicitado
22	Gobierno Regional Tacna	40%	Fase 02. Futuro Deseado	Remitido y a la espera de levantamiento de observaciones. Ya cuenta con informe técnico correspondiente a la fase 1	Se remitió IT de ampliación
23	Gobierno Regional Tumbes	10%	Fase 01. Conocimiento Integral de la realidad	En coordinaciones con el Gore	No ha solicitado
24	Gobierno Regional de Ucayali	40%	Fase 02. Futuro Deseado	Remitido y a la espera de levantamiento de observaciones Ya cuenta con informe técnico correspondiente a la fase 1	Se remitió IT de ampliación
25	Gobierno Regional Callao	7%	Fase 01. Conocimiento Integral de la realidad	En coordinaciones con el Gore	Se remitió IT de ampliación

Nota: Se ajustó el avance considerando que, de ahora en adelante cuando se cuente con IT de la fase 01 presentarán un avance del 40%, caso contrario se considerará un avance menor a ello. Dependiendo del estado de elaboración del PDRC se otorgará un avance de 40% si el proyecto cuenta con IT fase 01, 60% si cuenta con IT de la fase 02 y 100% si cuenta con IT de la fase 03.

Proceso de Formulación de los PDRC

De acuerdo al cuadro anterior se aprecia que de los 25 Gobiernos regionales, 24 han iniciado el proceso de formulación del PDRC; de los cuales el proyecto del PDRC de Huánuco cuenta con los tres informes técnicos emitidos por el Ceplan y esta por aprobarse. Los demás están en proceso de culminación y se espera que este año se aprueben dichos documentos; de no ser el caso, se continuara el trabajo con las nuevas autoridades.

El Ceplan, viene dando a conocer los lineamientos metodológicos para su formulación, mediante la asistencia técnica, y pone énfasis en la vinculación del PEDN al 2050 con los PDC.

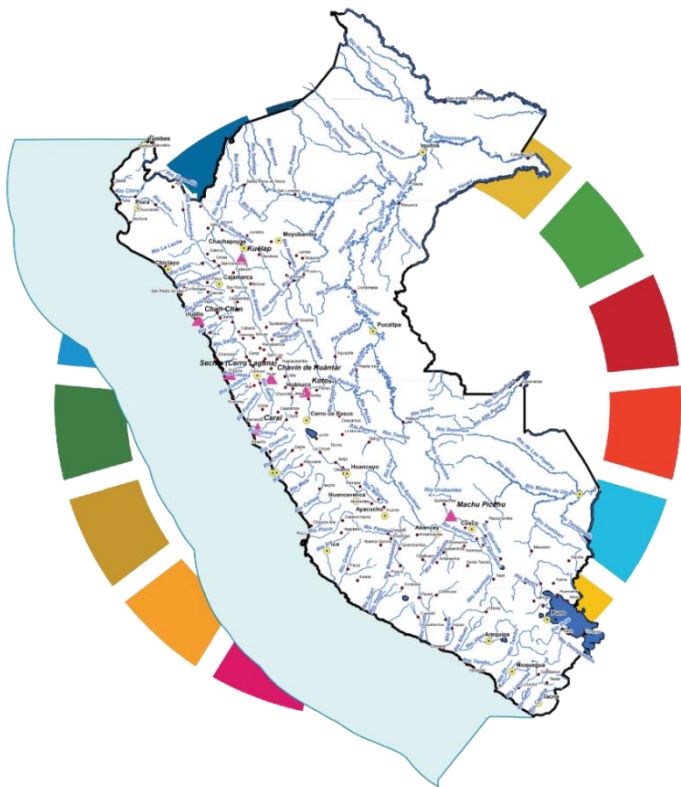

Estimación de presupuesto en base a Planes Operativos Institucionales - POIM 2023-2025

Programación del POI Multianual 2023-2025 Aprobado en 19 Sectores

Id_Sector	SECTOR	AÑO 2023	AÑO 2024	AÑO 2025
1	PRESIDENCIA CONSEJO MINISTROS	13,847,098,277.35	9,667,935,949.83	4,364,075,656.00
3	CULTURA	681,799,510.25	353,339,437.08	276,721,673.17
5	AMBIENTAL	632,220,289.63	928,936,093.26	851,947,566.97
6	JUSTICIA	2,690,520,728.58	1,578,379,201.83	1,633,096,161.79
7	INTERIOR	15,041,923,508.90	15,124,431,414.04	1,857,954,678.58
8	RELACIONES EXTERIORES	2,445,210,499.00	1,310,372,221.40	1,079,550,180.01
9	ECONOMIA Y FINANZAS	35,571,752,937.14	44,706,887,386.75	43,065,746,853.72
10	EDUCACION	18,339,456,924.89	16,473,735,990.70	14,031,131,370.54
11	SALUD	16,132,997,116.11	13,318,811,911.20	20,755,154,107.10
12	TRABAJO Y PROMOCION DEL EMPLEO	570,883,597.39	535,666,303.26	1,474,100,690.42
13	AGRICULTURA	4,118,932,639.50	4,075,932,221.34	1,970,058,894.27
16	ENERGIA Y MINAS	732,424,299.92	457,998,403.02	401,235,801.47
26	DEFENSA	393,592,579.82	418,559,002.67	432,991,201.00
35	COMERCIO EXTERIOR Y TURISMO	549,794,888.08	484,415,103.42	335,046,335.93
36	TRANSPORTES Y COMUNICACIONES	27,667,155,064.49	12,910,085,904.76	11,259,205,917.59
37	VIVIENDA CONSTRUCCION Y SANEAMIENTO	3,579,342,088.79	4,379,951,946.96	6,556,242,633.36
38	PRODUCCION	1,426,075,570.85	716,712,815.26	753,051,759.14
39	MUJER Y POBLACIONES VULNERABLES	947,581,329.65	931,759,879.08	1,120,674,739.55
40	DESARROLLO E INCLUSION SOCIAL	9,273,992,207.12	9,611,472,916.30	7,822,322,661.50
	TOTAL	154,642,754,057.46	137,985,384,102.16	120,040,308,882.11

Fuente: Registro en el Aplicativo CEPLAN v.01 al 05/09/2022

Programación del POI Multianual 2023-2025 Aprobado en Organismos Autónomos

Id_Sector	ORGANISMO AUTONOMO	AÑO 2023	AÑO 2024	AÑO 2025
4	PODER JUDICIAL	4,468,803,661.65	4,114,417,899.68	2,092,691,011.27
10	UNIVERSIDADES *	5,136,589,516.21	3,841,250,930.74	2,392,296,151.60
19	CONTRALORIA GENERAL	510,363,810.00	510,363,810.00	510,363,810.00
20	DEFENSORIA DEL PUEBLO	72,369,695.88	72,369,695.88	71,278,309.00
21	JUNTA NACIONAL DE JUSTICIA	51,492,881.26	60,909,384.84	44,435,636.39
22	MINISTERIO PUBLICO	2,659,921,622.50	2,609,164,888.50	2,611,081,466.00
24	TRIBUNAL CONSTITUCIONAL	40,448,514.00	40,448,514.00	45,110,685.21
27	FUERO MILITAR POLICIAL			
28	CONGRESO DE LA REPUBLICA	661,368,973.67	661,368,973.67	661,368,973.67
31	JURADO NACIONAL DE ELECCIONES	52,459,840.00	61,892,345.00	1,624,543.00
32	OFICINA NACIONAL DE PROCESOS ELECTORALES	234,092,049.46	119,768,366.58	3,131,958.55
33	REGISTRO NACIONAL DE IDENTIFICACION Y ESTADO CIVIL	454,555,887.51	401,505,237.86	358,862,664.76
	TOTAL	14,342,466,452.14	12,507,756,298.92	8,130,876,235.78

Fuente: Registro en el Aplicativo CEPLAN v.01 al 05/09/2022

* de las 52 Universidades, 49 (94%) han registrado POI Multianual 2023-2025
Pliego 27 FUERO MILITAR POLICIAL no ha registrado POI Multianual 2023-2025

Programación del POI Multianual 2023-2025 Aprobado en los Gobiernos Regionales

Id_Pliego	GOBIERNOS REGIONALES	AÑO 2023	AÑO 2024	AÑO 2025
440	GOBIERNO REGIONAL DEL DEPARTAMENTO DE AMAZONAS	1,020,474,016.87	1,012,496,737.20	1,057,810,953.22
441	GOBIERNO REGIONAL DEL DEPARTAMENTO DE ANCASH	3,354,888,608.21	1,967,367,098.90	1,925,914,893.31
442	GOBIERNO REGIONAL DEL DEPARTAMENTO DE APURIMAC	1,545,221,479.80	1,034,039,052.34	917,850,161.14
443	GOBIERNO REGIONAL DEL DEPARTAMENTO DE AREQUIPA	17,784,407,183.24	56,769,873,178.06	16,621,116,632.20
444	GOBIERNO REGIONAL DEL DEPARTAMENTO DE AYACUCHO	2,683,310,905.89	1,044,649,643.71	1,494,838,914.78
445	GOBIERNO REGIONAL DEL DEPARTAMENTO DE CAJAMARCA	2,352,143,830.64	2,292,730,111.84	2,178,244,506.78
446	GOBIERNO REGIONAL DEL DEPARTAMENTO DE CUSCO	4,011,470,697.36	3,785,978,831.73	2,011,641,735.10
447	GOBIERNO REGIONAL DEL DEPARTAMENTO DE HUANCAMELICA	1,768,347,184.44	1,729,323,120.12	1,120,552,415.01
448	GOBIERNO REGIONAL DEL DEPARTAMENTO DE HUANUCO	1,778,234,759.75	1,812,370,998.40	1,331,727,956.95
449	GOBIERNO REGIONAL DEL DEPARTAMENTO DE ICA	1,689,979,478.38	962,987,293.69	1,276,139,622.18
450	GOBIERNO REGIONAL DEL DEPARTAMENTO DE JUNIN	3,679,014,344.00	1,731,848,766.93	1,632,499,521.58
451	GOBIERNO REGIONAL DEL DEPARTAMENTO DE LA LIBERTAD	2,007,927,792.72	2,013,937,401.46	1,921,284,883.63
452	GOBIERNO REGIONAL DEL DEPARTAMENTO DE LAMBAYEQUE	2,527,856,212.44	2,508,456,476.93	1,499,194,993.84
453	GOBIERNO REGIONAL DEL DEPARTAMENTO DE LORETO	2,297,997,670.96	2,321,615,295.68	2,871,457,858.73
454	GOBIERNO REGIONAL DEL DEPARTAMENTO DE MADRE DE DIOS	621,688,854.09	247,531,189.22	187,343,472.07
455	GOBIERNO REGIONAL DEL DEPARTAMENTO DE MOQUEGUA	922,400,754.44	932,010,503.67	594,217,714.40
456	GOBIERNO REGIONAL DEL DEPARTAMENTO DE PASCO	818,039,986.81	307,347,198.77	450,609,082.04
457	GOBIERNO REGIONAL DEL DEPARTAMENTO DE PIURA	2,285,395,281.75	2,324,412,866.36	2,411,396,535.92
458	GOBIERNO REGIONAL DEL DEPARTAMENTO DE PUNO	1,996,771,731.75	2,194,831,352.17	1,779,430,283.76
459	GOBIERNO REGIONAL DEL DEPARTAMENTO DE SAN MARTIN	3,273,138,388.47	2,973,529,150.93	2,286,932,406.91
460	GOBIERNO REGIONAL DEL DEPARTAMENTO DE TACNA	792,744,235.41	805,001,587.67	764,979,053.36
461	GOBIERNO REGIONAL DEL DEPARTAMENTO DE TUMBES	561,129,147.95	561,087,709.45	181,145,033.80
462	GOBIERNO REGIONAL DEL DEPARTAMENTO DE UCAYALI	1,011,237,378.32	1,020,740,457.05	884,658,373.35
463	GOBIERNO REGIONAL DEL DEPARTAMENTO DE LIMA	1,465,973,386.40	1,476,463,397.24	1,155,918,897.30
464	GOBIERNO REGIONAL DE LA PROVINCIA CONSTITUCIONAL DEL CALLAO	2,495,809,768.23	2,505,588,319.00	775,789,776.72
465	MUNICIPALIDAD METROPOLITANA DE LIMA	16,194,847.00	16,194,847.00	180,572,862.00
	TOTAL	64,761,797,925.32	96,352,412,585.52	49,513,268,540.08

PRESUPUESTOS PÚBLICOS DE ORGANOS ADSCRITOS A PCM

PGR= S/197 000 Mill.
Ceplan= S/15 Mill. =

0.007 %

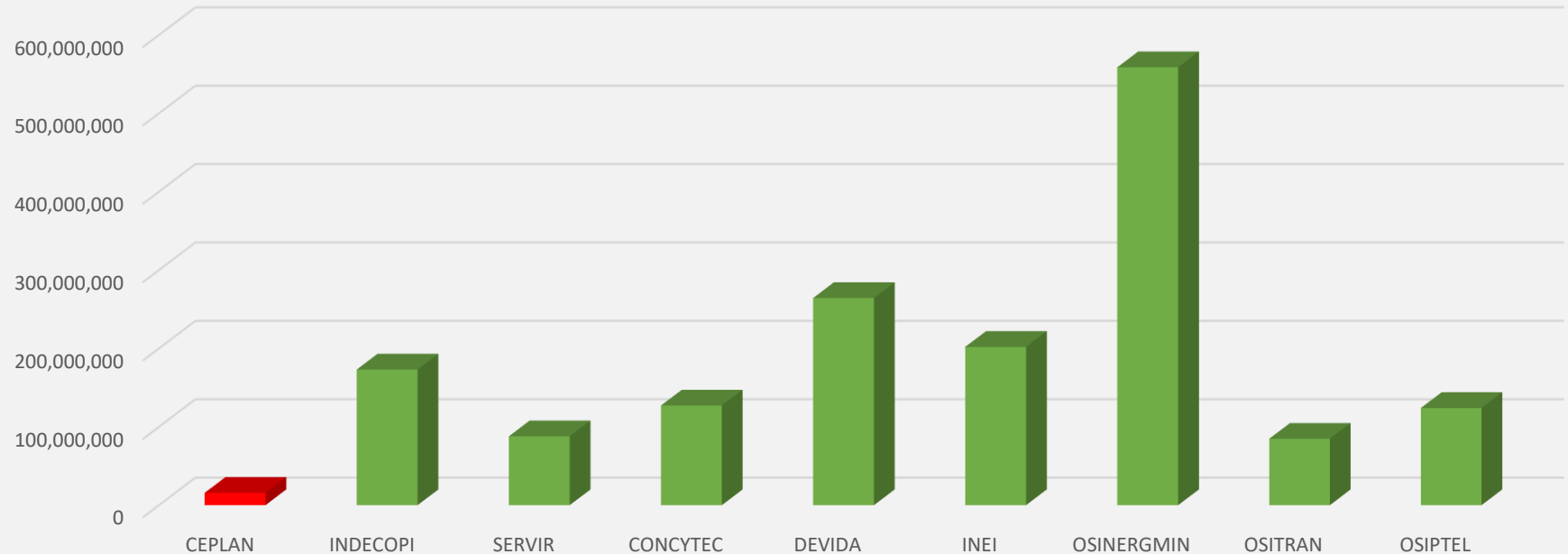
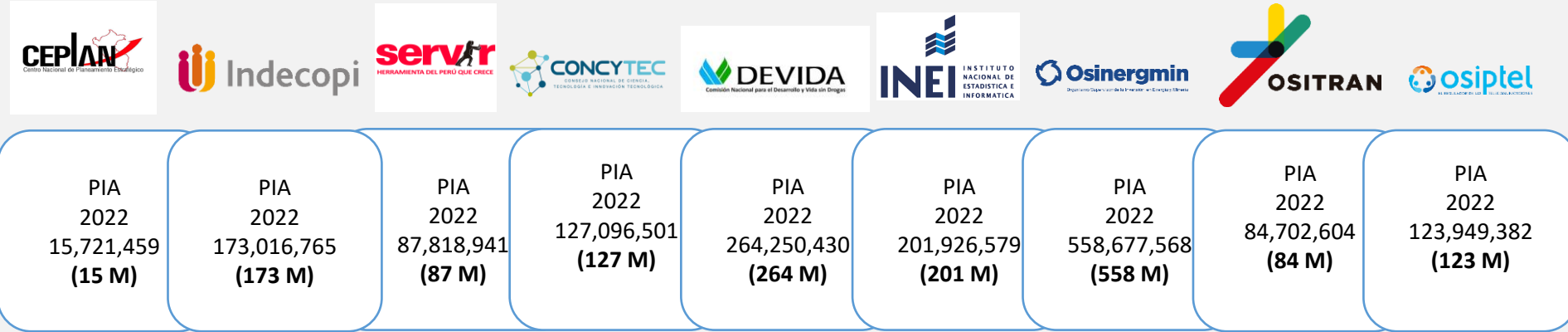
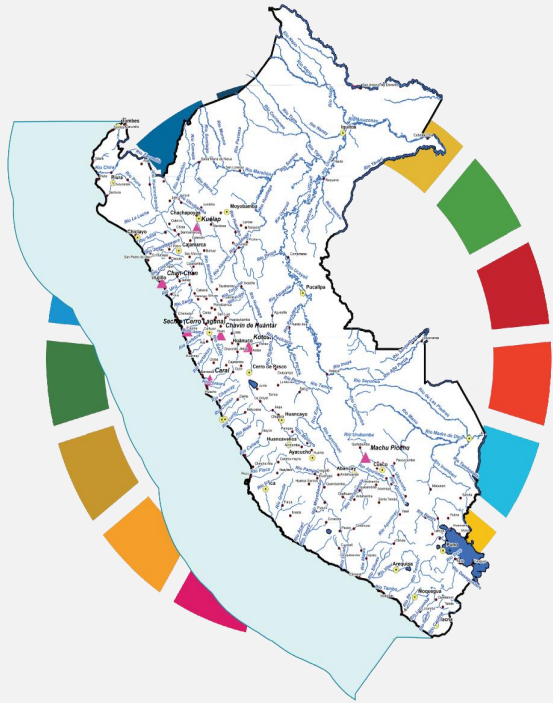

Programación del POI 2023 CEPLAN (en S/)

Fuente de Financiamiento	GG ID	Generica de Gasto	POI 2023	PIA(*)	%
01 RECURSOS ORDINARIOS	5.2.1	PERSONAL Y OBLIGACIONES SOCIALES	2,687,913.00	2,490,452.00	93%
	5.2.3	BIENES Y SERVICIOS	23,649,212.00	13,511,299.00	57%
	5.2.4	DONACIONES Y TRANSFERENCIAS	108,748.00	0	0%
	5.2.5	OTROS GASTOS	20,530.00	15,449.00	75%
	6.2.6	ADQUISICION DE ACTIVOS NO FINANCIEROS	684,000.00	1,278,000.00	187%
Total			27,150,403.00	17,295,200.00	64%

Fuente: Registro en el Aplicativo CEPLAN v.01 al 05/09/2022

(*) Proyecto Ley de Presupuesto 2023

Política Institucional-CEPLAN

Propuesta de Método de Planeamiento de Iniciativa Legislativa al 2050

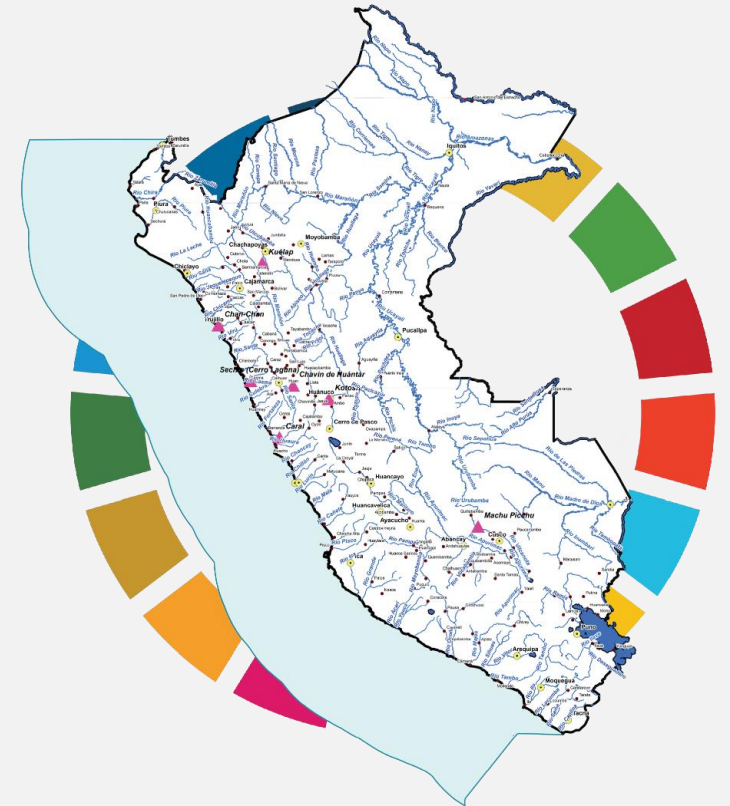

Constitución Política del Perú

Acuerdos y compromisos del Acuerdo Nacional



Visión del Perú al 2050 (5 Ejes)

35 Políticas de Estado

4 ON

27 Temática

PEDN

Alineamiento del PEDN

24 COMISIONES ORDINARIAS

1. Agraria.
2. Ciencia, Innovación y Tecnología.
3. Comercio Exterior y Turismo
4. Constitución
5. Cultura y Patrimonio Cultural
6. Defensa del Consumidor y Organismos Reguladores de los Servicios Públicos.
7. Defensa Nacional, Orden Interno, Desarrollo Alternativo y Lucha contra las Drogas.
8. Descentralización, Regionalización, Gobiernos Locales y Modernización de la Gestión del Estado.
9. Economía, Banca, Finanzas e Inteligencia Financiera.
10. Educación, Juventud y Deporte.
11. Energía y Minas.
12. Fiscalización y Contraloría.
13. Inclusión Social y Personas con Discapacidad
14. Inteligencia.
15. Justicia y Derechos Humanos.
16. Mujer y Familia
17. Presupuesto y Cuenta General de la República.
18. Producción, Micro y Pequeña Empresa y Cooperativas
19. Pueblos Andinos, Amazónicos y Afroperuanos, Ambiente y Ecología.
20. Relaciones Exteriores.
21. Salud y Población
22. Trabajo y Seguridad Social.
23. Transportes y Comunicaciones.
24. Vivienda y Construcción.

PGG: 2021-2026
Ref. Serv.Civil/Ref. Tributaria

PGG: 2026-20231
Ref. Ind. Naval + Forestal

PGG: 2046-2051



PERÚ

Presidencia
del Consejo de Ministros

Centro Nacional de
Planeamiento Estratégico



Gracias

www.gob.pe/ceplan