



PERÚ

Ministerio  
de Educación



# **PRESUPUESTO SECTOR EDUCACIÓN**

**Rosendo Leoncio Serna Román**  
Ministro de Educación

**Setiembre, 2022**

# CONTENIDO

**1**

**EJECUCIÓN FINANCIERA DE LOS AÑOS FISCALES 2019, 2020 Y 2021**

**2**

**AVANCE DE LA EJECUCIÓN EN EL AÑO FISCAL 2022**

**3**

**ASIGNACIÓN PRESUPUESTARIA PARA EL AÑO FISCAL 2023**

**4**

**MEJORAS PARA LA EJECUCIÓN PRESUPUESTARIA**

**5**

**ARTÍCULOS PENDIENTES DE INCLUSIÓN EN EL PL DE PRESUPUESTO**



# La Función Educación tiene alcance en los tres niveles de Gobierno

## PLIEGOS PRESUPUESTARIOS

### Función Educación

#### Sector Educación

MINISTERIO DE EDUCACIÓN (22 UE)

ORGANISMOS PÚBLICOS DESCENTRALIZADOS – OPD (IPD, SINEACE, SUNEDU, CVH)

UNIVERSIDADES PÚBLICAS (52)

GN

GR

GOBIERNOS REGIONALES (25) – Función Educación

GL

GOBIERNOS LOCALES (1,873) – Función Educación

## PROGRAMAS PRESUPUESTALES (PP)

### 8 PP SECTOR EDUCACIÓN

#### Educación Básica

PP090  
PELA  
S/ 20,789 millones

PP106  
EBE  
S/ 230 millones

PP150  
Acceso  
S/ 588 millones

PP 101 Deporte (\*)

S/ 118 millones

#### Educación Superior

PP107  
Pedag.  
S/ 280 millones

PP122  
Becas  
S/ 729 millones

PP066  
Pregrad  
S/ 3,724 millones

PP147  
Tecnol.  
S/ 341 millones

#### Participación educación en 4 PP multisectoriales

PP068  
PREVAED

PP051  
DEVIDA

PP137  
Ciencia

PP1002  
(PPoR)

(\*) Pertenece a la función Cultura y Deporte



## Ejecución presupuestal de la Función Educación del 2019, 2020 y 2021

- ✓ En el periodo 2019 al 2021, el promedio del PIM de la Función Educación asciende a S/ 34,272 millones y se obtuvo promedio de ejecución de S/ 30,668 millones, que equivale a un 89% de la ejecución respecto al PIM promedio.

### **Ejecución histórica de la Función Educación** (en millones)

Entidad	2019			2020			2021		
	PIM	Dev.	% Dev.	PIM	Dev.	% Dev.	PIM	Dev.	% Dev.
<b>GOBIERNO NACIONAL</b>	<b>12,641</b>	<b>11,219</b>	<b>89%</b>	<b>12,969</b>	<b>10,654</b>	<b>82%</b>	<b>13,457</b>	<b>11,789</b>	<b>88%</b>
MINEDU	6,762	6,373	94%	7,543	6,471	86%	7,840	7,247	92%
UNIVERSIDADES	5,511	4,525	82%	5,115	3,945	77%	5,348	4,322	81%
OPDs	368	321	87%	311	239	77%	269	219	82%
<b>GOBIERNOS REGIONALES</b>	<b>17,485</b>	<b>16,647</b>	<b>95%</b>	<b>18,127</b>	<b>17,500</b>	<b>97%</b>	<b>19,606</b>	<b>19,014</b>	<b>97%</b>
<b>GOBIERNOS LOCALES</b>	<b>2,301</b>	<b>1,506</b>	<b>65%</b>	<b>2,675</b>	<b>1,333</b>	<b>50%</b>	<b>3,556</b>	<b>2,342</b>	<b>66%</b>
<b>Total</b>	<b>32,427</b>	<b>29,372</b>	<b>91%</b>	<b>33,771</b>	<b>29,487</b>	<b>87%</b>	<b>36,619</b>	<b>33,145</b>	<b>91%</b>

Fuente: Consulta amigable al 02.09.22

(1) El presupuesto no incluye la totalidad de recursos de la función Educación del Gobierno Nacional, ello excluye pliegos como PCM, MIININTER, MINDEF, MEF, entre otros.

(2) El presupuesto del Gobierno Nacional incluye otras funciones como Cultura y Deporte (IPD), previsión social (pensiones), entre otras.

## Ejecución presupuestal del Pliego 010: Ministerio de Educación del 2019, 2020 y 2021

- ✓ En el periodo 2019 al 2021, el promedio del PIM del Pliego 010: Ministerio de Educación asciende a S/7,382 millones; asimismo, se obtuvo ejecución de S/ 6,697 millones, que equivale al 91% de ejecución respecto al PIM promedio.
- ✓ En este periodo, la categoría de gasto tuvo una relación de 80% en gasto corriente (principalmente remuneraciones) y 20% en gasto de capital (inversiones).

### Ejecución histórica del Pliego MINEDU

(en millones)

Genérica de Gasto	2019			2020			2021		
	PIM	Dev.	% Dev.	PIM	Dev.	% Dev.	PIM	Dev.	% Dev.
GASTO CORRIENTE	5,817	5,568	96%	5,666	5,504	97%	6,229	5,936	95%
GASTO DE CAPITAL	945	805	85%	1,877	967	51%	1,611	1,312	81%
<b>TOTAL</b>	<b>6,762</b>	<b>6,373</b>	<b>94%</b>	<b>7,543</b>	<b>6,471</b>	<b>86%</b>	<b>7,840</b>	<b>7,247</b>	<b>92%</b>

Fuente: Consulta amigable al 02.09.22

# CONTENIDO

1

EJECUCIÓN FINANCIERA DE LOS AÑOS FISCALES 2019, 2020 Y 2021

2

AVANCE DE LA EJECUCIÓN EN EL AÑO FISCAL 2022

3

ASIGNACIÓN PRESUPUESTARIA PARA EL AÑO FISCAL 2023

4

MEJORAS PARA LA EJECUCIÓN PRESUPUESTARIA

5

ARTÍCULOS PENDIENTES DE INCLUSIÓN EN EL PL DE PRESUPUESTO

Al 02 de setiembre, la Función Educación cuenta con una ejecución de S/ 21,754 millones que representa un 56% de avance

### Avance de Ejecución de la Función Educación (en millones)

Pliego	PIA	PIM	Devengado	% Avance
<b>Gobierno Nacional</b>	<b>17,250.1</b>	<b>14,798.6</b>	<b>6,943.0</b>	<b>47%</b>
Ministerio de Educación	12,325.0	9,005.4	4,147.5	46%
OPDs	228.2	247.5	149.1	60%
Universidades	4,696.9	5,545.7	2,646.4	48%
<b>Gobiernos Regionales</b>	<b>18,738.1</b>	<b>20,852.0</b>	<b>13,367.5</b>	<b>64%</b>
<b>Gobiernos Locales</b>	<b>627.4</b>	<b>3,351.5</b>	<b>1,443.9</b>	<b>43%</b>
<b>Total</b>	<b>36,615.6</b>	<b>39,002.1</b>	<b>21,754.4</b>	<b>56%</b>

### Participación por Nivel de Gobierno

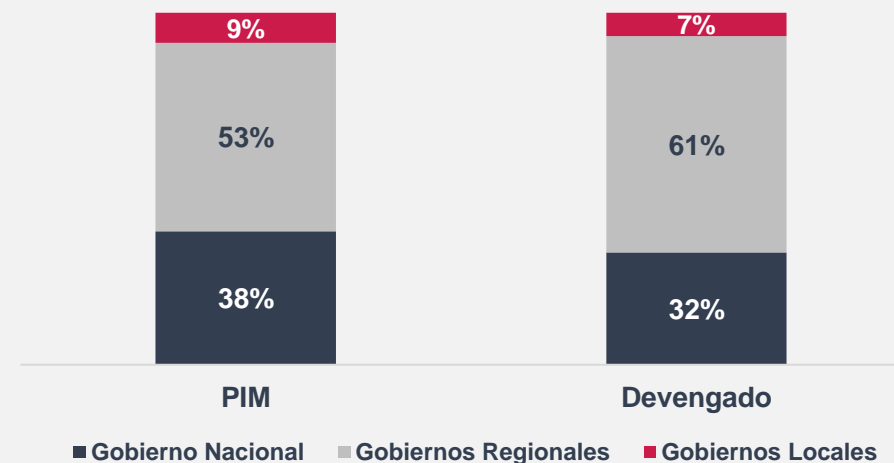

PIM al 02.09.2022

(1) El presupuesto no incluye la totalidad de recursos de la función Educación del Gobierno Nacional, ello excluye pliegos como PCM, MIININTER, MINDEF, MEF, entre otros.

(2) El presupuesto del Gobierno Nacional incluye otras funciones como Cultura y Deporte (IPD), previsión social (pensiones), entre otras.

Se han ejecutado S/ 711.8 millones para las inversiones del Sector Educación, lo que representa un avance de 26.4%

### Avance de Ejecución de Inversiones del Sector Educación (en millones)

Ejecutora	PIM	Devengado	% Avance
<b>Ministerio de Educación</b>	<b>1,470.8</b>	<b>389.1</b>	<b>26.5%</b>
Programa de Educación Básica para Todos	2.1	0.1	5.3%
Programa Nacional de Infraestructura Educativa (PRONIED)	671.5	159.6	23.8%
M.E.- APROLAB II	2.3	1.9	80.8%
Mejoramiento de la calidad de la Educación Básica y Superior (PMESUT)	231.7	113.6	49.0%
Programa Nacional de Dotación de Materiales Educativos	9.9	7.4	75.3%
Proyecto Especial de Inversión Públicas Escuelas Bicentenario (PEIP)	553.2	106.5	19.3%
<b>Instituto Peruano del Deporte</b>	<b>8.5</b>	<b>0.3</b>	<b>3.6%</b>
<b>Universidades</b>	<b>1,219.4</b>	<b>322.3</b>	<b>26.4%</b>
<b>Total</b>	<b>2,700.1</b>	<b>711.8</b>	<b>26.4%</b>

### Participación por Unidad Ejecutora / Pliego

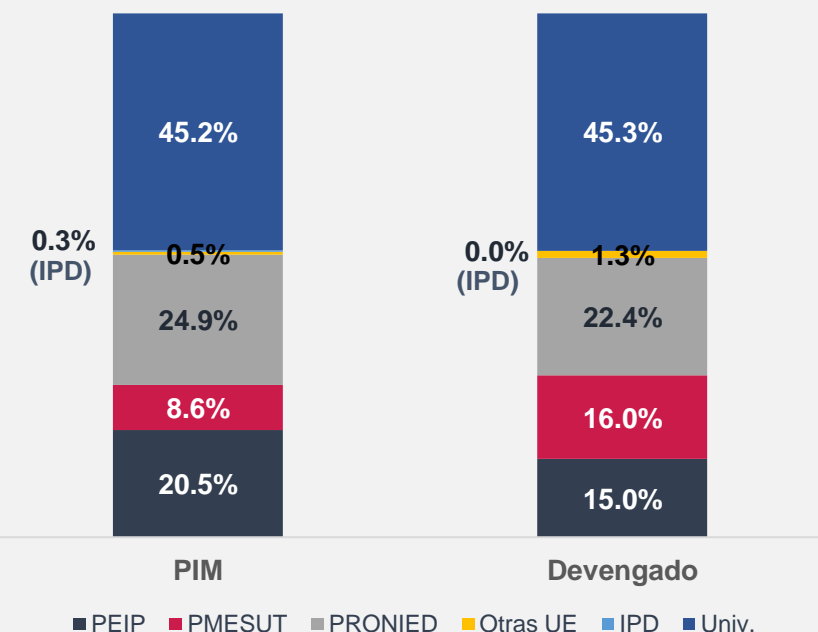

PIM al 02.09.2022





# CONTENIDO

1

**EJECUCIÓN FINANCIERA DE LOS AÑOS FISCALES 2019, 2020 Y 2021**

2

**AVANCE DE LA EJECUCIÓN EN EL AÑO FISCAL 2022**

3

**ASIGNACIÓN PRESUPUESTARIA PARA EL AÑO FISCAL 2023**

4

**MEJORAS PARA LA EJECUCIÓN PRESUPUESTARIA**

5

**ARTÍCULOS PENDIENTES DE INCLUSIÓN EN EL PL DE PRESUPUESTO**



En 2023 la Función Educación se incrementa en S/ 6,625 millones y el presupuesto de los Gobiernos Locales se incrementa en más de 150% respecto al año anterior

### Evolución del presupuesto de la función Educación (en millones)

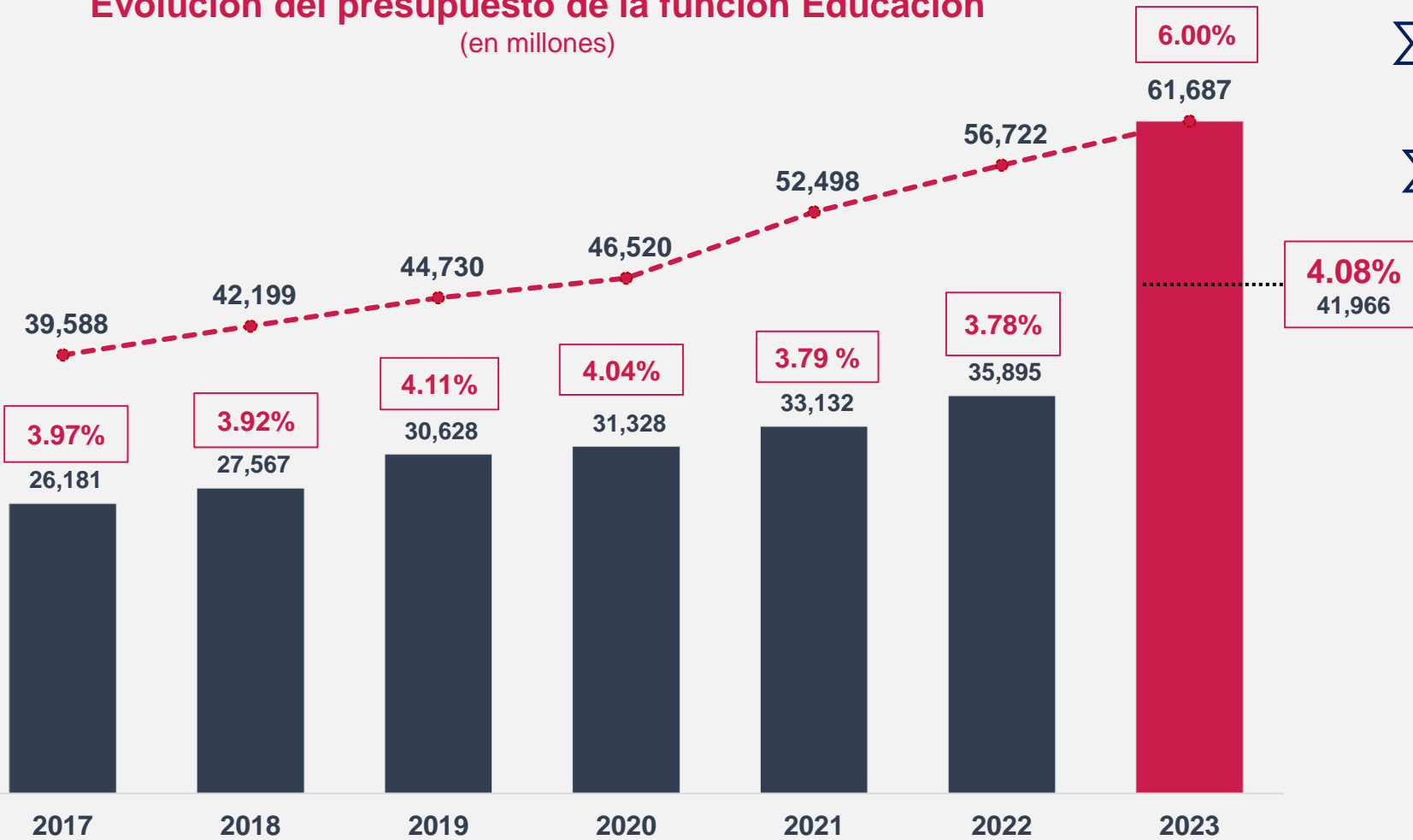

- Presupuesto en los **Gobiernos Locales se incrementa en más de 150%**
- Se ha propuesto asignar **S/ 2,775.4 millones a favor de los Gobiernos Regionales y Locales**

### Variación y participación por Nivel de Gobierno (en millones, %)

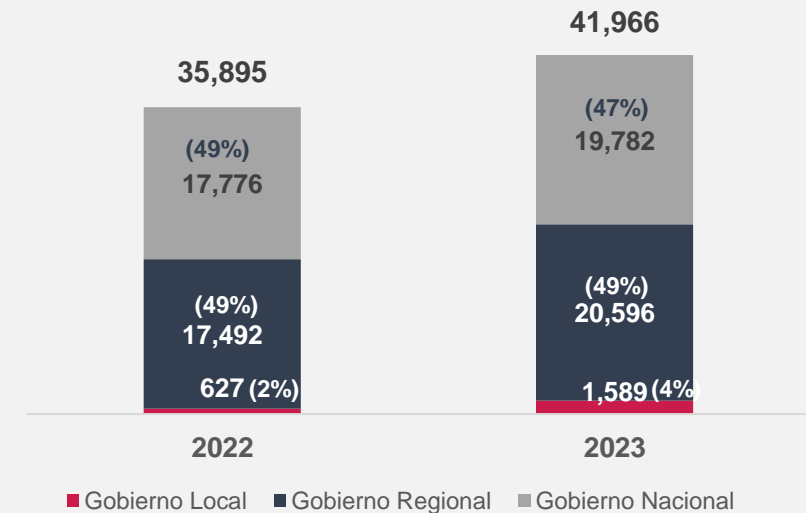

El presupuesto del Sector Educación se incrementa en S/ 1,189.3 millones, teniendo las Universidades Públicas el mayor incremento con S/ 943.9 millones adicionales respecto al año anterior

### Presupuesto del Sector Educación (en millones)

Pliego	PIA 2022	PIA 2023	Variación	Variación %
MINEDU	12,325.0	12,532.0	207.1	2%
OPDs	228.2	266.5	38.3	17%
Universidades	4,696.9	5,640.8	943.9	20%
<b>Total</b>	<b>17,250.1</b>	<b>18,439.3</b>	<b>1,189.3</b>	<b>7%</b>

### Participación de los pliegos del Sector Educación

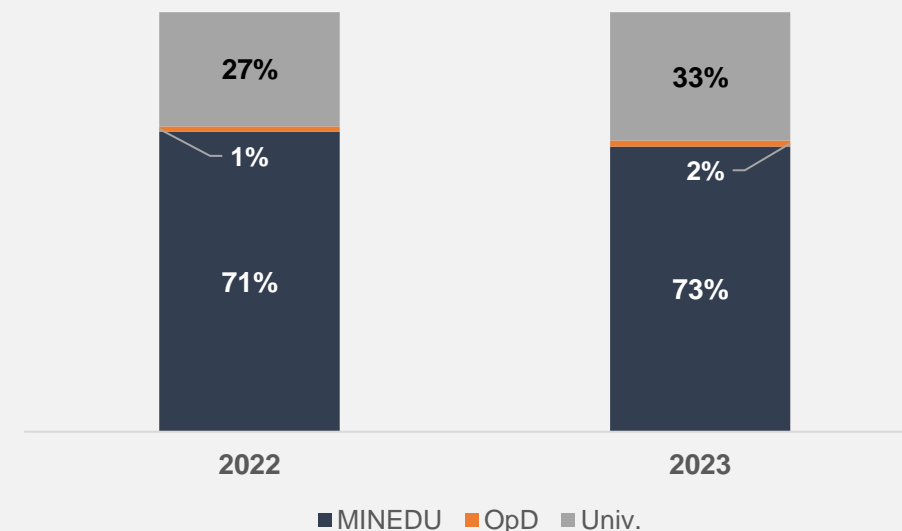

(1) El presupuesto del sector Educación no incluye la totalidad de recursos de la función Educación del Gobierno Nacional, ello excluye pliegos como PCM, MIININTER, MINDEF, MEF, entre otros.

(2) El presupuesto del sector Educación incluye otras funciones como Cultura y Deporte (IPD), previsión social (pensiones), entre otras.



El presupuesto propuesto para el año 2023 del MINEDU tiene 04 grandes conceptos, siendo el más representativo el componente remunerativo de personal docente



**REMUNERACIONES Y PENSIONES**

**S/ 5,769.7 millones**

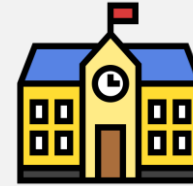

**INFRAESTRUCTURA**

**S/ 3,950.8 millones**



**INTERVENCIONES Y ED. SUPERIOR**

**S/ 2,271.7 millones**



**GESTIÓN**

**S/ 539.8 millones**



**PRESUPUESTO MINEDU 2023**

**S/ 12,532 millones**

•Este presupuesto considera las remuneraciones de los docentes de Lima Metropolitana y las Escuelas de Formación Docente y Artística por más de S/ 2,923 millones

## Se propone S/ 5,770 millones para el financiamiento de las remuneraciones, pensiones y negociaciones colectivas



### Remuneraciones y pensiones

**S/ 3,967.5 millones**

Incluye:

- ✓ Solicitud de autorización a la Comisión de Presupuesto a descentralizar recursos adicionales a los GRs en Noviembre (post aprobación del 2do tramo de incremento de la RIM y RIMs) - S/ 515 millones
- ✓ Transferencias adicionales a GRs 2023 por S/ 529.5 millones para conceptos como el Bono Docente Investigador, el diferencial remunerativo por el Concurso de Ascenso, encargaturas, y otros conceptos.



### Incremento Remunerativo

**S/ 1,400 millones**

- ✓ Incremento Remunerativo de S/ 500 soles a los docentes de Educación Básica en dos tramos de S/ 250 soles cada uno (Marzo y Noviembre)



### Negociaciones Colectivas

**S/ 402.2 millones**

Incluye recursos de la:

- ✓ Negociación Colectiva Sectorial - S/ 395.2 millones, hasta S/ 333.3 millones se irían a los Gobiernos Regionales
- ✓ Negociación Colectiva Institucional - S/ 7.0 millones

## Se propone S/ 3,857 millones para la ejecución de las inversiones en marcha



### PEIP

S/ 2,028.6 millones

- ✓ Incluye recursos para los 75 contratos que estarán al cierre del Año Fiscal 2022
- ✓ Durante el primer semestre 2023, las 75 IIEE iniciarán obra definitiva



### PRONIED

S/ 1,479.1 millones

#### Principales conceptos:



#### Inversiones

S/ 599.3 millones



#### Módulos Prefabricados

S/ 253.7 millones



#### Prog. De Mantenimiento

S/ 295.0 millones



#### Reconstrucción

S/ 242.8 millones



### Programa Mejoramiento de la Educación Superior - PMESUT

S/ 325.2 millones

#### Incluye:

- ✓ S/ 239.9 millones para equipamiento e infraestructura
- ✓ S/ 64.5 millones para los Fondos Concursables
- ✓ S/ 20.9 millones para el desarrollo de instrumentos complementarios



### Mantenimiento de IIEE de LM

S/ 93.7 millones



### Saneamiento Físico y Legal

S/ 24.2 millones

- ✓ Incluye la gestión de un plan de Saneamiento Físico y Legal de IIEE, así como transferencias a COFOPRI y Gobiernos Regionales focalizados

Existen hasta S/ 2,271.7 millones para la implementación de intervenciones, evaluaciones y educación superior



### PRONABEC

S/ 890.1 millones



### Intervenciones y acciones pedagógicas

S/ 315.6 millones



### Evaluaciones Docentes y Estudiantes

S/ 264.1 millones



### COAR

S/ 202.5 millones



### Materiales Educativos

S/ 135.3 millones



### Otras acciones educativas y de monitoreo

S/ 464.1 millones

- ✓ Incluye intervenciones como Recuperación de Aprendizajes; Convivencia escolar y bienestar socioemocional, Residencias estudiantiles, Fortalecimiento de las UGEL, Mejora de Servicios de EBE y Licenciamientos de institutos tecnológicos y pedagógicos; así como organización de Juegos escolares deportivos y artísticos.
- ✓ Incluye la Evaluación Censal, Muestral e Internacional de los Estudiantes
- ✓ Incluye la Evaluación de Nombramiento, Ascenso, Acceso y Desempeño

Incluye recursos para:

- ✓ Gestión del Currículo, Subvenciones a las innovaciones docentes (FONDEP), Programa de Alfabetización, Conectividad a IIEE.
- ✓ Acciones pedagógicas y de gestión de Lima Metropolitana y Escuelas de formación pedagógica y artística (ESFAs); así como el monitoreo pedagógico a todos los servicios educativos



# CONTENIDO

1

**EJECUCIÓN FINANCIERA DE LOS AÑOS FISCALES 2019, 2020 Y 2021**

2

**AVANCE DE LA EJECUCIÓN EN EL AÑO FISCAL 2022**

3

**ASIGNACIÓN PRESUPUESTARIA PARA EL AÑO FISCAL 2023**

4

**MEJORAS PARA LA EJECUCIÓN PRESUPUESTARIA**

5

**ARTÍCULOS PENDIENTES DE INCLUSIÓN EN EL PL DE PRESUPUESTO**



## Existen diversas medidas que permitirían la mejora de la ejecución de medidas en el Sector Educación

### I. Asignación de recursos adicionales

Existen hasta S/ 2,518 millones que aún no han sido asignados al Sector Educación para el cumplimiento de distintos compromisos

#### Remuneraciones – S/ 1,890.7 millones



- ✓ Beneficios Sociales Básica (CTS) S/ 205 millones
- ✓ Sostenibilidad PL N° 2573 - Creación de Plazas S/ 322.8 millones
- ✓ Incremento de auxiliares S/ 186.9 millones
- ✓ Deuda Social S/ 1,000 millones
- ✓ Déficit CTS docentes contratados y auxiliares nombrados y contratados S/ 123.7 millones
- ✓ Déficit Ascenso S/ 52.3 millones



#### Intervenciones – S/ 393.3 millones

- ✓ Mantenimiento de IIEE S/ 189.5 millones
- ✓ Ingreso Libre a Ed. Superior S/ 114.5 millones
- ✓ Evaluaciones Docentes S/ 89.3 millones



#### Infraestructura – S/ 234.0 millones

- ✓ Copa Mundial de Fútbol Sub 17 S/ 234.0 millones

### II. Modificaciones a normas vigentes

- ✓ Flexibilización en la norma de contrataciones para acciones de mantenimiento básico y acondicionamiento a las Escuelas e Institutos a nivel nacional
- ✓ Fortalecimiento del Programa de mantenimiento a cargo de directores de IIEE.

## Existen diversas medidas que permitirían la mejora de la ejecución de medidas en el Sector Educación

### III. Propuestas normativas en coordinación con el CONGRESO DE LA REPÚBLICA

Existen 04 Proyectos de Ley remitidos por el Poder Ejecutivo

1

**Proyecto de Ley 2168** – Establecer la conversión de plazas eventuales a plazas orgánicas en las instancias de gestión descentralizada del Sector Educación

**STATUS:** En agenda del pleno desde el 14 de Julio

2

**Proyecto de Ley 2573 (Creación de Plazas)** – Ley que permite garantizar la prestación del servicio educativo en las Instituciones Educativas Públicas de Educación Básica a nivel nacional

**STATUS:** En dictamen desde el 22 de Julio

3

**Proyecto de Ley 2558** – Ley que dispone el ingreso libre a universidades, institutos y escuela tecnológica y pedagógica pública de forma gradual y equitativa a nivel nacional

**STATUS:** En Comisión de Educación desde el 13 de julio

4

**Proyecto de Ley 2813** – Ley que dicta medidas para gestionar las inversiones y otras actividades en el marco de la preparación y desarrollo de la “Copa Mundial de Fútbol Sub - 17 - Perú 2023”

**STATUS:** En Comisión de Presupuesto y Cuenta General de la República desde el 13 de agosto



# CONTENIDO

1

**EJECUCIÓN FINANCIERA DE LOS AÑOS FISCALES 2019, 2020 Y 2021**

2

**AVANCE DE LA EJECUCIÓN EN EL AÑO FISCAL 2022**

3

**ASIGNACIÓN PRESUPUESTARIA PARA EL AÑO FISCAL 2023**

4

**MEJORAS PARA LA EJECUCIÓN PRESUPUESTARIA**

5

**ARTÍCULOS PENDIENTES DE INCLUSIÓN EN EL PL DE PRESUPUESTO**

## Se propone 04 artículos que se encuentran pendientes de inclusión en el Proyecto de Ley de Presupuesto del Sector Público para el Año Fiscal 2023

### Artículos pendientes de inclusión que cuentan con financiamiento

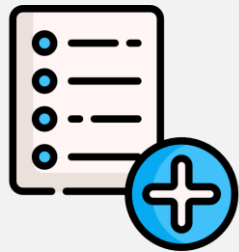

- ✓ Autorización para el pago de bono de S/ 500 soles al personal administrativo del DL N° 276 del Sector Educación en diciembre del Año Fiscal 2022
- ✓ Autorización para el pago de bono de alimentación de S/ 50 soles al personal administrativo del DL N° 276 del Sector Educación en el Año Fiscal 2023
- ✓ Autorización para realizar transferencias a favor del MIDIS (FONCODES) con cargo a los recursos del MINEDU en el Año Fiscal 2022 para culminar los 05 IOARR de Infraestructura de Residencias Estudiantiles
- ✓ Asignación de recursos en los Gobiernos Regionales para el financiamiento de acciones en saneamiento físico legal de locales educativos



PERÚ

Ministerio  
de Educación



# GRACIAS

---



PERÚ

Ministerio  
de Educación



# ANEXOS

---

**Al cierre del Año Fiscal 2026, el piso salarial de los docentes de Educación Básica ascenderá al valor de una UIT que equivale a S/ 5,000 soles**

### Presupuesto estimado para incremento salarial a 1 UIT al 2026

AÑO	INCREMENTO RIM (en soles)	Piso Salarial	COSTO – Desde marzo (en millones)	COSTO – Marzo y Noviembre (en millones)
2023	500	3,100	-	1,400.0
2024	600	3,700	2,857.5	1,713.6
2025	600	4,300	2,859.9	1,716.0
2026	699.9	5,000	3,336.6	2,001.9
<b>TOTAL</b>			<b>9,054.0</b>	<b>6,831.5</b>



Cada año en promedio se requerirá S/ 1,700 millones adicionales para financiar esta propuesta