



# Comisión Especial Multipartidaria Hambre Cero



**Proyecto de ley que modifica e incorpora artículos a la Ley 30198, Ley que reconoce la preparación y expendio o venta de bebidas elaboradas con plantas medicinales en la vía pública como microempresas generadoras de autoempleo productivo.**



**Proyecto de ley que fomenta la producción de alimentos inocuos y prohíbe la fabricación, importación, registro, distribución, comercialización y uso de plaguicidas que contengan como ingredientes activos: methomil, oxamil, clorpirifos, glifosato, mancozeb, imidacloprid, thiametoxam, clothiamidin, fipronil y cipermetrin**



Asimismo, venimos trabajando otro proyecto de **Ley para favorecer el Desarrollo Infantil Temprano en la primera infancia**. Dicho proyecto, tiene que ver con la donación de Leche humana y está siendo trabajado con investigadores del Instituto Nacional Materno Perinatal (INMP). Se tiene prevista la culminación del anteproyecto para el 19 de abril, para luego ser presentado



Asimismo, venimos trabajando otro proyecto de **Ley para favorecer el Desarrollo Infantil Temprano en la primera infancia**. Dicho proyecto, tiene que ver con la donación de Leche humana y está siendo trabajado con investigadores del Instituto Nacional Materno Perinatal (INMP). Se tiene prevista la culminación del anteproyecto para el 19 de abril, para luego ser presentado

FECHA	TEMA	LUGAR	HORA PROPUESTA	INSUMOS	PRODUCTO
05/04/2023	Primera reunión: PROYECTO DE LEY QUE FOMENTE, PROTEJA E INCENTIVE LA DONACION DE LECHE MATERNA	INMP	3:00 - 5:00 PM	Sala de reuniones Proyector Multimedia	Validación de los Articulados del Anteproyecto
12/04/2023	Segunda reunión: PROYECTO DE LEY QUE FOMENTE, PROTEJA E INCENTIVE LA DONACION DE LECHE MATERNA	INMP	3:00 - 5:00 PM	Sala de reuniones Proyector Multimedia	Avance del 50% en la Exposición de Motivos
19/04/2023	Tercer reunión: PROYECTO DE LEY QUE FOMENTE, PROTEJA E INCENTIVE LA DONACION DE LECHE MATERNA	INMP	3:00 - 5:00 PM	Sala de reuniones Proyector Multimedia	Avance del 100% en la Exposición de Motivos y Validación de la propuesta
20/04/2023	Presentación a la Comisión Hambre Cero (proceso de obtención de firmas)	CR			Propuesta aprobada por los miembros de la Comisión
25/05/2023	Presentación de la Propuesta a la Oficialía Mayor del Congreso de la República	CR			PROYECTO DE LEY QUE FOMENTE, PROTEJA E INCENTIVE LA DONACION DE LECHE MATERNA

# Cumbre Parlamentaria Mundial contra el Hambre y la Malnutrición

Madrid, 29-30 de octubre de 2018



Frente Parlamentario  
Contra el Hambre

OBJETIVOS DE DESARROLLO  
SOSTENIBLE

# “Taller de diálogo nacional de soluciones de sistemas alimentarios”



**CUMBRE 2021 SOBRE LOS  
SISTEMAS ALIMENTARIOS**



**DIÁLOGOS**

# X Foro del Frente Parlamentario contra el Hambre de América Latina y el Caribe,

## IX Foro del Frente Parlamentario contra el Hambre de América Latina y el Caribe



28 de octubre de 2018 - Madrid

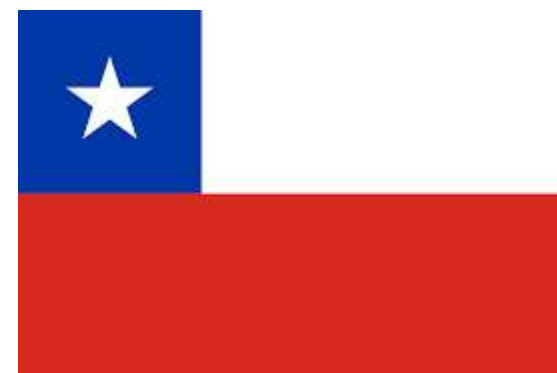





<https://fb.watch/jPfkD9Ucax/>



# PROGRAMA SUBSECTORIAL DE IRRIGACIONES - PSI

## Condiciones Operativas de los Sistemas de Riego en la Región Lambayeque

# CARTERA DE INVERSIONES POR GRUPO DE INVERSIÓN

## REGIÓN LAMBAYEQUE – INFRAESTRUCTURA

### OBRAS DE INFRAESTRUCTURA DE RIEGO Y DRENAJE



N° de Proyectos

**34**



Áreas Beneficiarias

**74,611 ha**



Familias Beneficiarias

**30,672**



Monto de Inversión

**S/ 103,210,971**



PERÚ

Ministerio  
de Desarrollo Agrario  
y Riego



# CARTERA DE INVERSIONES POR GRUPO DE INVERSIÓN REGIÓN LAMBAYEQUE – INFRAESTRUCTURA ESTUDIOS DE INFRAESTRUCTURA DE RIEGO Y DRENAJE



N° de Proyectos

3



Áreas Beneficiarias

22,376 ha



Familias Beneficiarias

4,732



Monto de Inversión

S/ 900,316,396



PERÚ

Ministerio de Desarrollo Agrario y Riego

# Estado Operativo de la Infraestructura Hidráulica – Reporte de Daños



Estado Actual del Canal Magdalena, sin suministro de agua, colmatado totalmente.



Estado Actual de la Bocatoma Magdalena, sin captación de agua, ante avenidas extraordinarias de agua.

ATENCIÓN POR EMERGENCIA: "LIMPIEZA, DESCOLMATACIÓN Y CONFORMACIÓN DE DIQUE EN LA MARGEN DERECHA DEL RÍO LA LECHE, SECTOR MAGDALENA, DISTRITO DE JAYANCA, PROVINCIA DE LAMBAYEQUE, DEPARTAMENTO DE LAMBAYEQUE"

Monto: S/ 392,018.54

Fuente: Junta de Usuarios del Sector Hidráulico La Leche – UGIRD PSI

NOMBRE DE LA INVERSIÓN	PROVINCIA	DISTRITO	CUI	GRUPO DE INVERSIÓN	FAMILIAS BENEF.	HA BENEF.	MONTO DE INVERSIÓN	ESTADO SITUACIONAL	DETALLE DE ESTADO SITUACIONAL
REHABILITACIÓN DEL SERVICIO DE AGUA PARA RIEGO DEL CANAL MAGDALENA, LA VARIANTE, ESTIAJE, CD ANTIGUO PACORA Y JAYANCA, DISTRITOS DE PITIPO, JAYANCA Y PACORA, PROVINCIA DE FERREÑAFE Y LAMBAYEQUE, DEPARTAMENTO DE LAMBAYEQUE	FERREÑAFE Y LAMBAYEQUE	PÍTIPO, JAYANCA Y PACORA	2478487	RECONSTRUCCIÓN CON CAMBIOS (RCC)	2506	10463	38,221,259.15	PROCESO DE CAMBIO DE UNIDAD EJECUTORA	* EN TRÁMITE CAMBIO DE UNIDAD EJECUTORA A SOLICITUD DE LA OGPP-MIDAGRI, CON MEMORANDO N°02151-2022-MIDAGRI-SG/OGPP



PERÚ

Ministerio de Desarrollo Agrario y Riego

# Estado Operativo de la Infraestructura Hidráulica – Reporte de Daños

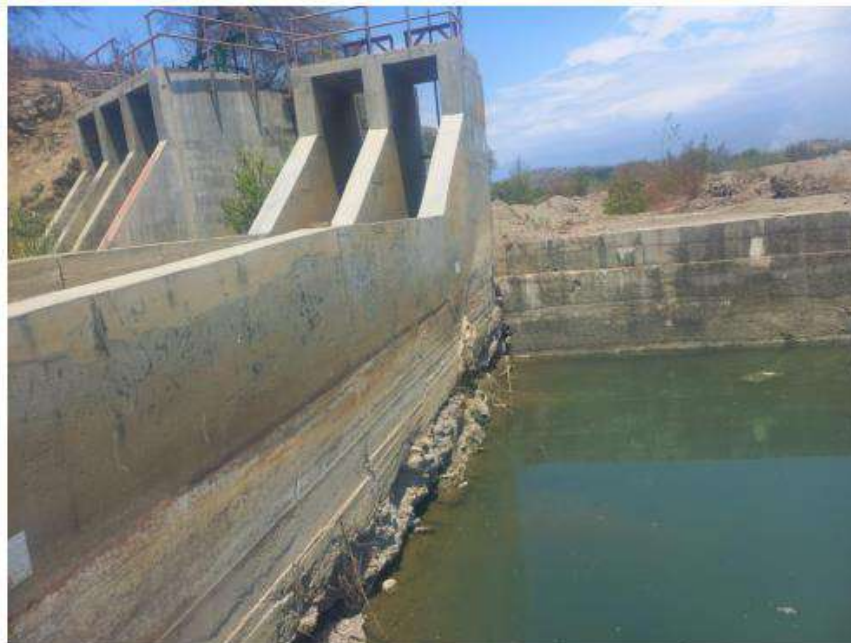

Infraestructura afectada por las intensas precipitaciones pluviales:

- Dique totalmente erosionado por las fuertes lluvias perjudicando ciento de hectáreas ubicadas en vega de río

Fuente: Junta de Usuarios del Sector Hidráulico Menor Olmos – UGIRD PSI

NOMBRE DE LA INVERSIÓN	PROVINCIA	DISTRITO	CUI	GRUPO DE INVERSIÓN	FAMILIAS BENEF.	HA BENEF.	MONTO DE INVERSIÓN	ESTADO SITUACIONAL	DETALLE DE ESTADO SITUACIONAL
REHABILITACIÓN DEL SERVICIO DE AGUA PARA RIEGO DEL CANAL ZAPATERO - DISTRITO DE OLMOS, PROVINCIA DE LAMBAYEQUE, DEPARTAMENTO DE LAMBAYEQUE.	LAMBAYEQUE	OLMOS	2449120	RECONSTRUCCIÓN CON CAMBIOS (RCC)	1,022	5,486.00	6,805,125.34	ARBITRAJE	A LA ESPERA DEL LAUDO ARBRITAL DEL EXP. N° 4089 – 382-22. *

Avance al 96.46%.

\*NO SE PUEDE INTERVENIR CON ACTIVIDAD DE EMERGENCIA, DADO QUE EL TRAMO SE ENCUETRA EN CONTROVERSIAS.



PERÚ

Ministerio de Desarrollo Agrario y Riego

# Estado Operativo de la Infraestructura Hidráulica – Reporte de Daños



**Tramo Colapsado 682225 - 9241809**

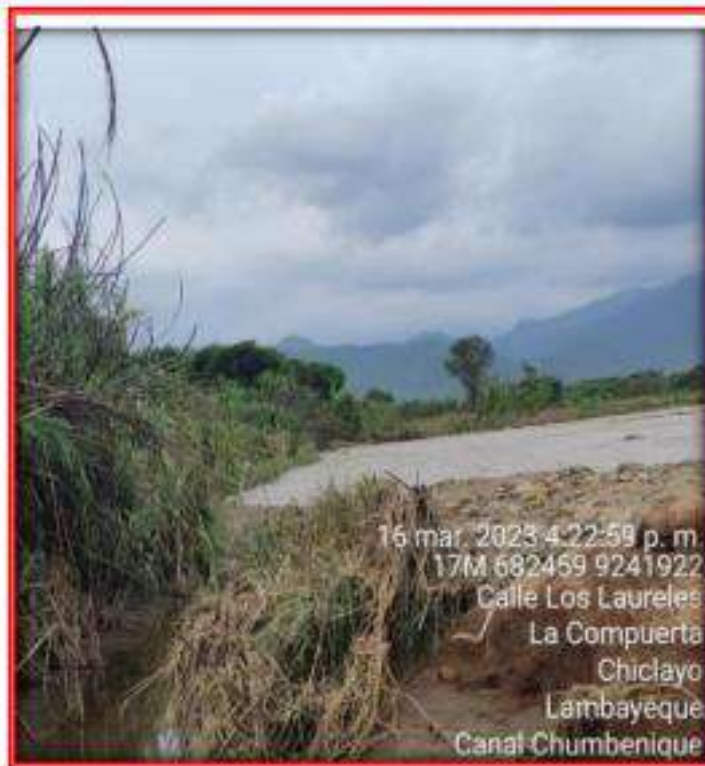

**Tramo inicial colapsado 682469 – 9241922**



**Zona del pte vehicular 682196 9241789**

Fuente: Junta de Usuarios del Sector Hidráulico Zaña – UGIRD PSI

Infraestructura afectada por las intensas precipitaciones pluviales:

- Colapso y/o colmatación en varios tramos, por activación de quebradas, afectando la caja hidráulica, que hacen una longitud total de 50.00 m.

NOMBRE DE LA INVERSIÓN	PROVINCIA	DISTRITO	CUI	GRUPO DE INVERSIÓN	FAMILIAS BENEF.	HA BENEF.	MONTO DE INVERSIÓN	ESTADO SITUACIONAL	DETALLE DE ESTADO SITUACIONAL
REHABILITACIÓN DEL SERVICIO DE AGUA PARA RIEGO DEL CANAL CHUMBENIQUE, DISTRITO DE NUEVA ARICA, PROVINCIA CHICLAYO, DEPARTAMENTO DE LAMBAYEQUE	CHICLAYO	NUEVA ARICA	2425737	RECONSTRUCCIÓN CON CAMBIOS (RCC)	84	536.84	133,747.32	PROCESO DE CIERRE	* OBRA CULMINADA Y RECEPCIONADA; CUENTA CON LIQUIDACIÓN DE OBRA APROBADA MEDIANTE ACTO RESOLUTIVO. * LA INTERVENCIÓN SE ENCUENTRA EN PROCESO DE CIERRE.

\*Por elaborar Ficha de Emergencia



PERÚ

Ministerio de Desarrollo Agrario y Riego

# Estado Operativo de la Infraestructura Hidráulica – Reporte de Daños



Tramo colapsado UTM 682047 -9240990



Tramo colapsado UTM 682350 - 9241615

Infraestructura afectada por las intensas precipitaciones pluviales:

- Colapso y/o colmatación en varios tramos, por aproximación afectando la caja hidráulica, que hacen una longitud total de 1,500.00m

Fuente: Junta de Usuarios del Sector Hidráulico Zaña – UGIRD PSI

NOMBRE DE LA INVERSIÓN	PROVINCIA	DISTRITO	CUI	GRUPO DE INVERSIÓN	FAMILIAS BENEF.	HA BENEF.	MONTO DE INVERSIÓN	ESTADO SITUACIONAL	DETALLE DE ESTADO SITUACIONAL
REHABILITACIÓN DEL SERVICIO DE AGUA PARA RIEGO DEL CANAL CULPÓN, DISTRITO DE NUEVA ARICA, PROVINCIA DE CHICLAYO Y DEPARTAMENTO DE LAMBAYEQUE.	CHICLAYO	NUEVA ARICA	2425358	RECONSTRUCCIÓN CON CAMBIOS (RCC)	120	740.00	4,611,309.29	PROCESO DE CIERRE	* OBRA CULMINADA Y RECEPCIONADA

\*Por elaborar Ficha de Emergencia





PERÚ

Ministerio de Desarrollo Agrario y Riego

# Estado Operativo de la Infraestructura Hidráulica – Reporte de Daños

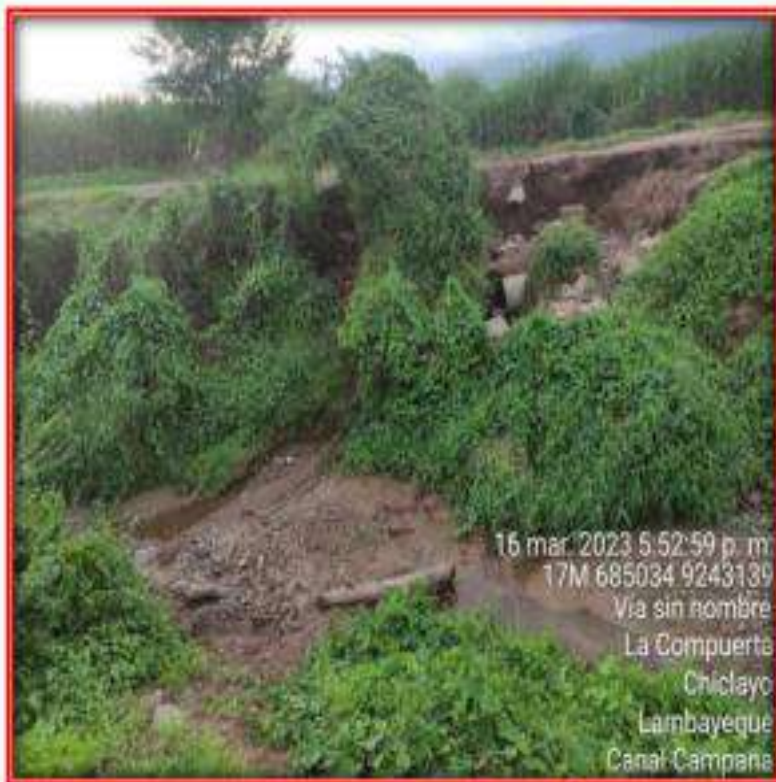

**Tramo colapsado UTM 685034 - 9243139**



**Tramo colmatado UTM 685303 - 9243218**

Infraestructura afectada por las intensas precipitaciones pluviales:

- Colapso y/o colmatación en varios tramos, por aproximación afectando la caja hidráulica, que hacen una longitud total de 2,000.00 m

Fuente: Junta de Usuarios del Sector Hidráulico Zaña – UGIRD PSI

\*Por elaborar Ficha de Emergencia

NOMBRE DE LA INVERSIÓN	PROVINCIA	DISTRITO	CUI	GRUPO DE INVERSIÓN	FAMILIAS BENEF.	HA BENEF.	MONTO DE INVERSIÓN	ESTADO SITUACIONAL	DETALLE DE ESTADO SITUACIONAL
REHABILITACIÓN DEL SERVICIO DE AGUA PARA RIEGO DEL CANAL CAMPANA, DISTRITO DE NUEVA ARICA, PROVINCIA DE CHICLAYO, DEPARTAMENTO DE LAMBAYEQUE.	CHICLAYO	NUEVA ARICA	2425373	RECONSTRUCCIÓN CON CAMBIOS (RCC)	94	371	1,112,145.18	CERRADA	* OBRA CULMINADA Y RECEPCIONADA; CUENTA CON LIQUIDACIÓN DE OBRA APROBADA MEDIANTE ACTO RESOLUTIVO. * LA INTERVENCIÓN SE ENCUENTRA CERRADA.



PERÚ

Ministerio de Desarrollo Agrario y Riego

# Estado Operativo de la Infraestructura Hidráulica – Reporte de Daños



**Colapso del desarenador de la toma**

Infraestructura afectada por las intensas precipitaciones pluviales:

- Canal se encuentra en inminente riesgo de colapso en 60 metros de su trazo, por la aproximación del cauce de la Quebrada Nanchoc.

Fuente: Junta de Usuarios del Sector Hidráulico Zaña – UGIRD PSI

NOMBRE DE LA INVERSIÓN	PROVINCIA	DISTRITO	CUI	GRUPO DE INVERSIÓN	FAMILIAS BENEF.	HA BENEF.	MONTO DE INVERSIÓN	ESTADO SITUACIONAL	DETALLE DE ESTADO SITUACIONAL
REHABILITACIÓN DEL RESERVORIO LA VIÑA Y ESTRUCTURAS COMPLEMENTARIAS EN EL VALLE LA LECHE, DISTRITO DE JAYANCA, PROVINCIA Y DEPARTAMENTO DE LAMBAYEQUE	LAMBAYEQUE	JAYANCA	2434833	RECONSTRUCCIÓN CON CAMBIOS (RCC)	463	259.35	7,690,868.00	PARALIZADA	<ul style="list-style-type: none"> <li>• OBRA CON OBSERVACIONES EN LA RECEPCIÓN DE OBRA,</li> <li>• EN PROCESO DE NOTIFICACIÓN AL CONTRATISTA PARA TOMA DE ACCIONES DE MITIGACIÓN DE DAÑOS.</li> </ul>



PERÚ

Ministerio de Desarrollo Agrario y Riego

# Estado Operativo de la Infraestructura Hidráulica – Reporte de Daños



**Colmatación del Canal revestido cojal**



**Colapso del aliviadero en canal Cojal**

Infraestructura afectada por las intensas precipitaciones pluviales:

- Canal se encuentra totalmente colmatado en los 500 metros iniciales.
- Colapso del aliviadero de demasías de material noble.

Fuente: Junta de Usuarios del Sector Hidráulico Zaña – UGIRD PSI

\*Por elaborar Ficha de Emergencia para limpieza y descolmatación de canal

NOMBRE DE LA INVERSIÓN	PROVINCIA	DISTRITO	CUI	GRUPO DE INVERSIÓN	FAMILIAS BENEF.	HA BENEF.	MONTO DE INVERSIÓN	ESTADO SITUACIONAL	DETALLE DE ESTADO SITUACIONAL
REHABILITACIÓN DEL SERVICIO DE AGUA PARA RIEGO DEL CANAL COJAL, SECTOR COJAL, DISTRITO DE CAYALTI, PROVINCIA DE CHICLAYO, DEPARTAMENTO DE LAMBAYEQUE	CHICLAYO	CAYALTÍ	2425381	RECONSTRUCCIÓN CON CAMBIOS (RCC)	264	9692.43	487,837.03	PROCESO DE CIERRE	* OBRA CULMINADA Y RECEPCIONADA; CUENTA CON LIQUIDACIÓN DE OBRA Y SUPERVISIÓN APROBADA MEDIANTE ACTO RESOLUTIVO. * LA INTERVENCIÓN SE ENCUENTRA EN PROCESO DE CIERRE.



**El material afirmado ha sido movido por el agua**

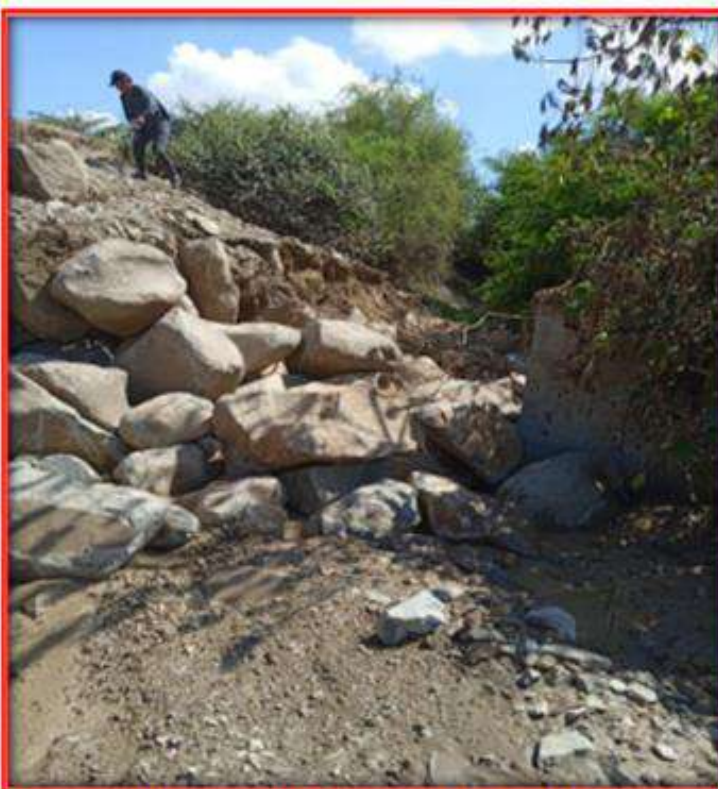

**Erosión del enrocado en el dique**

Infraestructura afectada por las intensas precipitaciones pluviales:

- Material de relleno movido del lugar, dejando sin protección a las estructuras de concreto.
- Canal totalmente colmatado en los 1,500 metros iniciales.
- Colapso de 50 metros de canal, con la conformación de bordos en el sector Pozo Uno.

Fuente: Junta de Usuarios del Sector Hidráulico Zaña – UGIRD PSI

\*Ficha de Emergencia tramitada para limpieza, descolmatación y conformación de dique (S/ 379,535.00).

\*Ficha de Emergencia en proceso para limpieza y descolmatación de canal.

NOMBRE DE LA INVERSIÓN	PROVINCIA	DISTRITO	CUI	GRUPO DE INVERSIÓN	FAMILIAS BENEF.	HA BENEF.	MONTO DE INVERSIÓN	ESTADO SITUACIONAL	DETALLE DE ESTADO SITUACIONAL
REHABILITACIÓN DEL SERVICIO DE AGUA PARA RIEGO DEL CANAL RAFAN LAGUNAS, DISTRITO DE LAGUNAS, PROVINCIA DE CHICLAYO, DEPARTAMENTO DE LAMBAYEQUE.	CHICLAYO	LAGUNAS	2425380	RECONSTRUCCIÓN CON CAMBIOS (RCC)	69	1,790	3,284,777.84	PROCESO DE CIERRE	OBRA AFECTADA POR LAS LLUVIAS. EN PROCESO LAS FICHAS DE EMERGENCIA .



PERÚ

Ministerio de Desarrollo Agrario y Riego

# Estado Operativo de la Infraestructura Hidráulica – Reporte de Daños

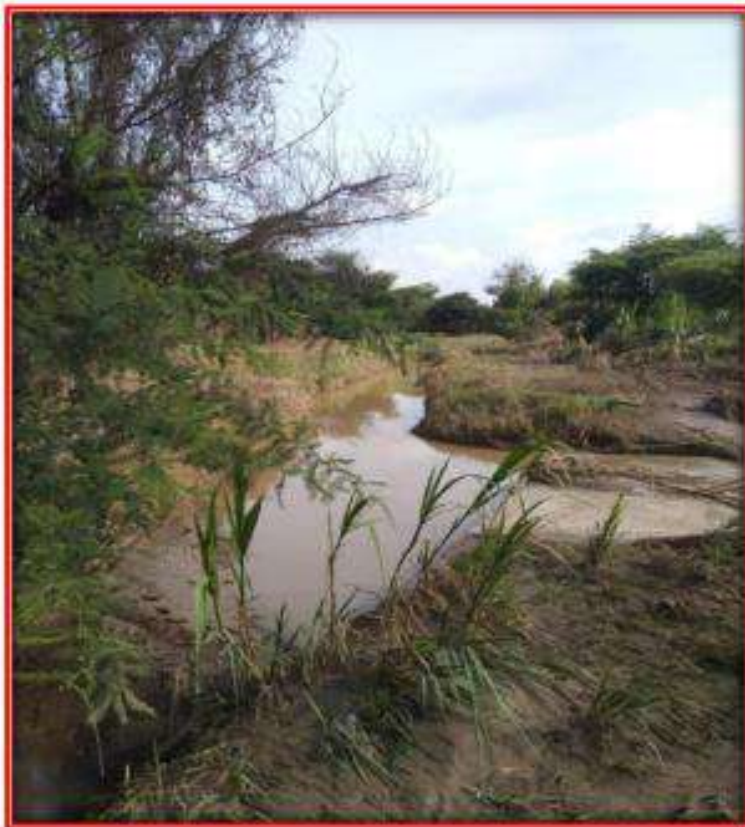

**Colapso del aliviadero en captación Zaña**



**Captación y canal revestido colmatado**

Infraestructura afectada por las intensas precipitaciones pluviales:

- Destrucción de la captación en el río Zaña.
- Colapso del canal aductor en una longitud de 1,400 metros.
- Destrucción del aliviadero de regulación.
- Colapso de las compuertas de regulación.
- Colmatación en los 500 metros iniciales.
- Colapso de aliviadero de demasías de material noble.

Fuente: Junta de Usuarios del Sector Hidráulico Zaña – UGIRD PSI

\*Ficha de Emergencia elaborada para limpieza, descolmatación y conformación de dique. (S/ 1,726,102.24)

NOMBRE DE LA INVERSIÓN	PROVINCIA	DISTRITO	CUI	GRUPO DE INVERSIÓN	FAMILIAS BENEF.	HA BENEF.	MONTO DE INVERSIÓN	ESTADO SITUACIONAL	DETALLE DE ESTADO SITUACIONAL
REHABILITACIÓN DEL SERVICIO DE AGUA PARA RIEGO DEL CANAL ZAÑA, DISTRITO DE ZAÑA, PROVINCIA DE CHICLAYO, DEPARTAMENTO DE LAMBAYEQUE.	CHICLAYO	ZAÑA	2425693	RECONSTRUCCIÓN CON CAMBIOS (RCC)	165	403	1,083,145.00	SUSPENDIDA	* REINICIO PREVISTO FINES DE ABRIL DEL 2023. * EL INCREMENTO DEL CAUDAL DEL RÍO ZAÑA NO PERMITE REALIZAR TRABAJOS, LOS MISMOS QUE AFECTAN LA RUTA CRÍTICA. LA SUPERVISIÓN SOLICITÓ DIFERIR EL INICIO DE OBRA HASTA LA DISMINUCIÓN DEL CAUDAL. * EXPEDIENTE TÉCNICO DE SALDO DE OBRA APROBADO EL 02.12.2022. AVANCE FÍSICO DE OBRA AL 26.11%.



**Colapso de la estructura de captación**

Infraestructura afectada por las intensas precipitaciones pluviales:

- Destrucción de la captación en el río Zaña.
- Colapso del canal aductor en una longitud de 1,200 metros.
- Destrucción del aliviadero de regulación.
- Colapso de las compuertas de regulación.

Fuente: Junta de Usuarios del Sector Hidráulico Zaña – UGIRD PSI

\*Ficha de Emergencia elaborada para limpieza, descolmatación y conformación de dique. (S/ 540,601.89)

NOMBRE DE LA INVERSIÓN	PROVINCIA	DISTRITO	CUI	GRUPO DE INVERSIÓN	FAMILIAS	HA	MONTO DE INVERSIÓN	ESTADO SITUACIONAL	DETALLE DE ESTADO SITUACIONAL
REHABILITACIÓN DEL SERVICIO DE AGUA PARA RIEGO DEL CANAL LA OTRA BANDA, DISTRITO DE ZAÑA, PROVINCIA CHICLAYO, DEPARTAMENTO DE LAMBAYEQUE.	CHICLAYO	ZAÑA	2425696	RECONSTRUCCIÓN CON CAMBIOS (RCC)	283	1,780.00	1,233,658.00	ACTOS PREPARATORIOS	* SE VIENE ELABORANDO LA MODIFICACIÓN DE LOS TERMINOS DE REFERENCIA PARA LA CONTRATACIÓN DEL CONSULTOR Y SUPERVISOR PARA LA ELABORACIÓN DEL EXPEDIENTE TÉCNICO DE SALDO DE OBRA DE ACUERDO A LAS NUEVAS CONDICIONES.

## Acciones

- Implementación y conformación del punto focal Lambayeque del sector agricultura liderado por el Director del Proyecto Especial Jequetepeque Zaña para la atención de acciones de emergencia oportunas de acuerdo a la capacidad de respuesta.
- Verificación, identificación y evaluación de daños causados por las intensas lluvias en la región Lambayeque, en coordinación con la ANA - ALA's, Junta de Usuarios Zaña, Chancay Lambayeque, La Leche, Motupe y Olmos, Municipalidades y Gobierno Regional – DRA Lambayeque.
- Priorización de intervenciones a ejecutar de acuerdo a las afectaciones y visitas de campo realizadas, mediante el siguiente tipo de actividades enmarcadas en el Programa Presupuestal PP068 y los lineamientos del MIDAGRI (RM N°0098-2023-MIDAGRI):
  - 1) Limpieza y descolmatación de drenes y canales de riego.
  - 2) Limpieza y descolmatación de cauces de ríos y quebradas.
  - 3) Encimado con material propio del río y/o préstamo.
  - 4) Protección de ribera con roca o enrocado al volteo y colocación de bolsas geotextiles.
  - 5) Encauzamiento de ríos y quebradas.
  - 6) Reparación de dique con material propio y/o préstamo.
  - 7) Conformación de diques con material propio y/o préstamo.
  - 8) Reconformación de plataforma de canal y/o dren con material propio y/o préstamo.
  - Se vienen elaborando fichas de emergencia para la intervención en limpieza, descolmatación, conformación de diques en ríos, quebradas, canales y drenes.

## Objetivos

- Priorizar las zonas críticas a intervenir en el tiempo oportuno, para la mitigación y capacidad de respuesta.
- Atender a la familias de agricultores afectados.
- Salvaguardar Hectáreas de cultivos.
- Reactivación de producción de cultivos de arroz, maíz amarillo duro, caña de azúcar, entre otros.
- Protección de la infraestructura hidráulica en la zona de intervención (bocatomas, canales, puentes peatonales, entre otros).

## Acciones realizadas por parte del Sector



Ministra de Desarrollo Agrario y Riego recogiendo las demandas de las Juntas de Usuarios



# Acciones realizadas por parte del Sector



Reunión de Trabajo en Oficina Zonal del PSI con personal técnico de las Juntas de Usuarios



## Acciones realizadas por parte del Sector



Reunión de Directora Ejecutiva del PSI con Presidente de JU La leche y ALA Motupe Olmos La Leche



## Acciones realizadas por parte del Sector



Evaluación de daños por afectación de crecida de Quebrada Montería a infraestructura de riego

## Acciones realizadas por parte del Sector



Evaluación de campo para formular fichas técnicas en afectaciones quebrada Montería



PERÚ

Ministerio  
de Desarrollo Agrario  
y Riego

## Acciones realizadas por parte del Sector

 **PSI**  
PROGRAMA  
SUBSECTORIAL  
DE IRRIGACIONES



Identificación de infraestructura de riego con presencia de malezas y sedimentos



# Acciones realizadas por parte del Sector



Evaluación de tramos críticos colapsados por activación de quebradas en el ámbito de la JU Olmos



## Acciones realizadas por parte del Sector



Punto crítico a nivel de río que requiere conformación de dique y descolmatación



# Fichas Tramitadas y Culminadas – Región Lambayeque

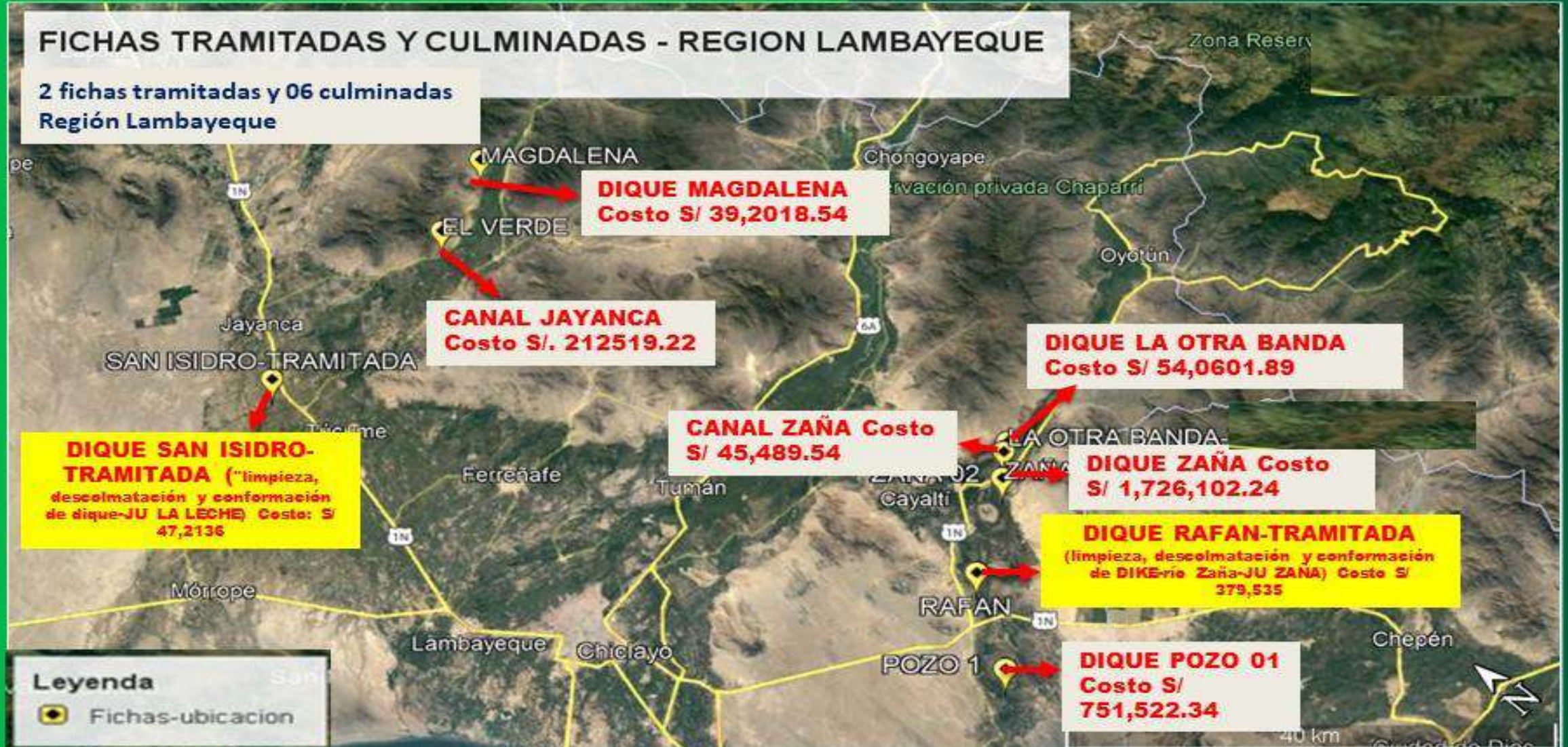



# Fichas Tramitadas y Culminadas – Región Lambayeque

ÍTEM	PROVINCIA	DISTRITO	JUNTA DE USUARIOS	SECTOR	ESTATUS	MONTO S/.	META (KM)	PERSONAS	FAMILIAS	AREAS BAJO RIESGO (HA)	OBSERVACIONES
01	LAMBAYEQUE	ILLIMO	LA LECHE	SAN ISIDRO	TRAMITADO	S/ 472,136.00	1.00	12,500	2,500	6,000.00	LIMPIEZA, DESCOLMATACIÓN Y CONFORMACIÓN DE DIQUE EN LA MARGEN IZQUIERDA DEL RÍO LA LECHE, SECTOR SAN ISIDRO, DISTRITO DE ÍLLIMO, PROVINCIA DE LAMBAYEQUE, DEPARTAMENTO DE LAMBAYEQUE
02	LAMBAYEQUE	LAGUNAS	ZAÑA	RAFAN	TRAMITADO	S/ 379,535.00	0.52	6,500	1,300	7,747.79	LIMPIEZA, DESCOLMATACIÓN Y CONFORMACIÓN DE DIQUE EN LA MARGEN DERECHA DEL RÍO ZAÑA, SECTOR RAFAN, DISTRITO DE ZAÑA, PROVINCIA DE CHICLAYO, DEPARTAMENTO DE LAMBAYEQUE
03	LAMBAYEQUE	LAGUNAS	ZAÑA	POZO 1	FICHA TERMINADA POR EVALUAR - SEDE CENTRAL PSI	S/ 751,522.34	1.17	1,945	389	2,037.82	LIMPIEZA, DESCOLMATACIÓN Y CONFORMACIÓN DE DIQUE EN LA MARGEN DERECHA DEL RÍO ZAÑA, SECTOR POZO 1, DISTRITO DE LAGUNAS, PROVINCIA DE CHICLAYO, DEPARTAMENTO DE LAMBAYEQUE
04	LAMBAYEQUE	ZAÑA	ZAÑA	ZAÑA	FICHA TERMINADA POR EVALUAR - SEDE CENTRAL PSI	S/ 1,726,102.24	3.57	6,010	1,202	6,350.07	LIMPIEZA, DESCOLMATACIÓN Y CONFORMACIÓN DE DIQUE EN LA MARGEN DERECHA DEL RÍO ZAÑA, SECTOR ZAÑA, DISTRITO DE ZAÑA, PROVINCIA DE CHICLAYO, DEPARTAMENTO DE LAMBAYEQUE
05	LAMBAYEQUE	ZAÑA	ZAÑA	ZAÑA	FICHA TERMINADA POR EVALUAR - UGZ CHICLAYO	S/ 45,489.54	1.70	165	33	199.00	LIMPIEZA Y DESCOLMATACIÓN DEL CANAL ZAÑA, SECTOR ZAÑA, DISTRITO DE ZAÑA, PROVINCIA DE CHICLAYO, DEPARTAMENTO DE LAMBAYEQUE
06	LAMBAYEQUE	ZAÑA	ZAÑA	LA OTRA BANDA	FICHA TERMINADA POR EVALUAR - SEDE CENTRAL PSI	S/ 540,601.89	1.04	7,320	1,464	8,180.23	LIMPIEZA, DESCOLMATACIÓN Y CONFORMACIÓN DE DIQUE EN LA MARGEN IZQUIERDA DEL RÍO ZAÑA, SECTOR LA OTRA BANDA, DISTRITO DE ZAÑA, PROVINCIA DE CHICLAYO, DEPARTAMENTO DE LAMBAYEQUE
07	LAMBAYEQUE	JAYANCA	LA LECHE	EL VERDE	FICHA TERMINADA POR EVALUAR - UGZ CHICLAYO	S/ 212,519.22	2.81	1,820	364	3,890.00	LIMPIEZA Y DESCOLMATACIÓN DEL CANAL ANTIGUO JAYANCA, SECTOR EL VERDE, DISTRITO DE JAYANCA, PROVINCIA DE LAMBAYEQUE, DEPARTAMENTO DE LAMBAYEQUE
08	LAMBAYEQUE	JAYANCA	LA LECHE	MAGDALENA	FICHA TERMINADA POR EVALUAR - UGZ CHICLAYO	S/ 392,018.54	0.54	35,000	7,000	10,463.00	LIMPIEZA, DESCOLMATACIÓN Y CONFORMACIÓN DE DIQUE EN LA MARGEN DERECHA DEL RÍO LA LECHE, SECTOR MAGDALENA, DISTRITO DE JAYANCA, PROVINCIA DE LAMBAYEQUE, DEPARTAMENTO DE LAMBAYEQUE



# Fichas en Etapa de Campo – Región Lambayeque



# Fichas en Etapa de Campo – Región Lambayeque

ÍTEM	PROVINCIA	DISTRITO	JUNTA DE USUARIOS	SECTOR	ESTATUS	MONTO S/.	META (KM)	PERSONAS	FAMILIAS	AREAS BAJO RIESGO (HA)	OBSERVACIONES
01	LAMBAYEQUE	LAGUNAS	ZAÑA	UCUPE	EN ETAPA DE CAMPO	S/ 56,928.25	1.88	1,945	389	532.00	LIMPIEZA Y DESCOLMATACIÓN DEL CANAL RAFAN LAGUNAS, SECTOR UCUPE, DISTRITO DE LAGUNAS, PROVINCIA DE CHICLAYO, DEPARTAMENTO DE LAMBAYEQUE
02	LAMBAYEQUE	OLMOS	OLMOS	OLMOS	EN ETAPA DE CAMPO	POR DEFINIR	1.20	1,250	250	800.00	LIMPIEZA Y DESCOLMATACION DE TRAMOS CRITICOS DEL CANAL DERIVADOR DE RIEGO PUEBLO, SECTOR OLMOS, DISTRITO DE OLMOS, PROVINCIA DE LAMBAYEQUE, DEPARTAMENTO DE LAMBAYEQUE
03	LAMBAYEQUE	OLMOS	OLMOS	EL PALMO	EN ETAPA DE CAMPO	POR DEFINIR	0.63	300	60	300.00	LIMPIEZA, DESCOLMATACIÓN Y CONFORMACIÓN DE TRAMOS CRÍTICOS DEL CANAL DERIVADOR DE RIEGO PALMO, SECTOR PALMO, DISTRITO DE OLMOS, PROVINCIA DE LAMBAYEQUE, DEPARTAMENTO DE LAMBAYEQUE
04	CHICLAYO	CHONGOYAPE	CHANCAY LAMBAYEQUE	PAMPA GRANDE	EN ETAPA DE CAMPO	POR DEFINIR	700.00	575	115	652.00	CONFORMACIÓN DE DIQUES Y DESCOLMATACION DE TRAMOS CRÍTICOS DEL CANAL DERIVADOR DE RIEGO PAMPA GRANDE, SECTOR PAMPA GRANDE, DISTRITO CHONGOYAPE , PROVINCIA CHICLAYO, DEPARTAMENTO DE LAMBAYEQUE
05	CHICLAYO	PUCALA	CHANCAY LAMBAYEQUE	COLLIQUE BAJO	EN ETAPA DE CAMPO	POR DEFINIR	2.00	380	76	441.00	LIMPIEZA, DESCOLMATACIÓN Y CONFORMACIÓN DE TRAMOS CRÍTICOS DEL CANAL LATERLA COLLIQUE BAJO - POPAN, SECTOR COLLIQUE BAJO, DISTRITO DE ZAÑA, PROVINCIA DE CHICLAYO, DEPARTAMENTO DE LAMBAYEQUE



# Fichas por Evaluar Campo – Región Lambayeque



# Fichas por Evaluar Campo – Región Lambayeque

ÍTEM	DEPARTAMENTO	PROVINCIA	DISTRITO	JUNTA DE USUARIOS	SECTOR	ESTATUS	MONTO S/.	META (KM)	PERSONAS	FAMILIAS	AREAS BAJO RIESGO (HA)	OBSERVACIONES
01	LAMBAYEQUE	LAMBAYEQUE	JAYANCA	LA LECHE	MAGDALENA	POR EVALUAR EN CAMPO	POR DEFINIR	POR DEFINIR	3,500	700	POR DEFINIR	CANAL NUEVA MAGDALENA
02	LAMBAYEQUE	LAMBAYEQUE	JAYANCA	LA LECHE	MAGDALENA	POR EVALUAR EN CAMPO	POR DEFINIR	POR DEFINIR	3,500	700	POR DEFINIR	BOCATOMA MAGDALENA
03	LAMBAYEQUE	LAMBAYEQUE	JAYANCA	LA LECHE	EL VERDE	POR EVALUAR EN CAMPO	POR DEFINIR	POR DEFINIR	2,000	400	POR DEFINIR	CANAL ANTIGUO JAYANCA
04	LAMBAYEQUE	LAMBAYEQUE	TUCUME	LA LECHE	SAN ISIDRO Y SASAPE	POR EVALUAR EN CAMPO	POR DEFINIR	POR DEFINIR	2,500	500	POR DEFINIR	BOCATOMA SAN ISIDRO
05	LAMBAYEQUE	LAMBAYEQUE	TUCUME	LA LECHE	SAN ISIDRO Y SASAPE	POR EVALUAR EN CAMPO	POR DEFINIR	POR DEFINIR	2,500	500	POR DEFINIR	CANAL SAN ISIDRO
06	LAMBAYEQUE	LAMBAYEQUE	ILLIMO	LA LECHE	HUACA DE LA CRUZ	POR EVALUAR EN CAMPO	POR DEFINIR	POR DEFINIR	15,000	3,000	POR DEFINIR	BOCATOMA HUACA DE LA CRUZ
07	LAMBAYEQUE	LAMBAYEQUE	ILLIMO	LA LECHE	HUACA DE LA CRUZ	POR EVALUAR EN CAMPO	POR DEFINIR	POR DEFINIR	15,000	3,000	POR DEFINIR	CANAL HUACA DE LA CRUZ
08	LAMBAYEQUE	FERREÑAFE	PITIPO	LA LECHE	BATAN GRANDE	POR EVALUAR EN CAMPO	POR DEFINIR	POR DEFINIR	1,000	200	POR DEFINIR	BOCATOMA BATAN GRANDE
09	LAMBAYEQUE	FERREÑAFE	PITIPO	LA LECHE	LA FLORIDA	POR EVALUAR EN CAMPO	POR DEFINIR	POR DEFINIR	500	100	POR DEFINIR	BOCATOMA LA FLORIDA
10	LAMBAYEQUE	FERREÑAFE	PITIPO	LA LECHE	MOCHUMI VIEJO	POR EVALUAR EN CAMPO	POR DEFINIR	POR DEFINIR	750	150	POR DEFINIR	BOCATOMA MOCHUMI VIEJO
11	LAMBAYEQUE	FERREÑAFE	PITIPO	LA LECHE	MAYASCON	POR EVALUAR EN CAMPO	POR DEFINIR	POR DEFINIR	600	120	POR DEFINIR	BOCATOMA MAYASCON
12	LAMBAYEQUE	LAMBAYEQUE	MOTUPE	MOTUPE	PRADA	POR EVALUAR EN CAMPO	POR DEFINIR	POR DEFINIR	3,000	600	POR DEFINIR	BOCATOMA PRADA
13	LAMBAYEQUE	LAMBAYEQUE	OLMOS	OLMOS	CASCAJAL	POR EVALUAR EN CAMPO	POR DEFINIR	POR DEFINIR	2,000	400	POR DEFINIR	BOCATOMA ZAPATERO
14	LAMBAYEQUE	LAMBAYEQUE	OLMOS	OLMOS	CASCAJAL	POR EVALUAR EN CAMPO	POR DEFINIR	POR DEFINIR	2,000	400	POR DEFINIR	CANAL ZAPATERO
15	LAMBAYEQUE	LAMBAYEQUE	OLMOS	OLMOS	TOMA DEL RÍO	POR EVALUAR EN CAMPO	POR DEFINIR	POR DEFINIR	1,000	200	POR DEFINIR	CANAL EL PUEBLO
16	LAMBAYEQUE	LAMBAYEQUE	OLMOS	OLMOS	LA JULIANA	POR EVALUAR EN CAMPO	POR DEFINIR	POR DEFINIR	300	60	POR DEFINIR	CANAL L-2 CHINGUELO
17	LAMBAYEQUE	LAMBAYEQUE	OLMOS	OLMOS	PUNTA DEL CERRO	POR EVALUAR EN CAMPO	POR DEFINIR	POR DEFINIR	250	50	POR DEFINIR	CANAL L-1 JAZMIN
18	LAMBAYEQUE	LAMBAYEQUE	OLMOS	OLMOS	TOMA DEL RÍO	POR EVALUAR EN CAMPO	POR DEFINIR	POR DEFINIR	350	70	POR DEFINIR	CANAL L -1 RIVERA
19	LAMBAYEQUE	LAMBAYEQUE	OLMOS	OLMOS	SECTOR OLMOS	POR EVALUAR EN CAMPO	POR DEFINIR	POR DEFINIR	300	60	POR DEFINIR	CANAL L-1 HUASIMO
20	LAMBAYEQUE	LAMBAYEQUE	OLMOS	OLMOS	CORRAL DE ARENA	POR EVALUAR EN CAMPO	POR DEFINIR	POR DEFINIR	350	70	POR DEFINIR	CANAL L-1 SAN ISIDRO
21	LAMBAYEQUE	LAMBAYEQUE	OLMOS	OLMOS	TOMA DEL RÍO	POR EVALUAR EN CAMPO	POR DEFINIR	POR DEFINIR	400	80	POR DEFINIR	CANAL L-2 CERRO
22	LAMBAYEQUE	CHICLAYO	OYOTUN	ZAÑA	OYOTUN	POR EVALUAR EN CAMPO	POR DEFINIR	POR DEFINIR	750	150	POR DEFINIR	BOCATOMA OYOTUN
23	LAMBAYEQUE	CHICLAYO	OYOTUN	ZAÑA	OYOTUN	POR EVALUAR EN CAMPO	POR DEFINIR	POR DEFINIR	2,000	400	POR DEFINIR	CANAL ALGARROBAL
24	LAMBAYEQUE	CHICLAYO	OYOTUN	ZAÑA	OYOTUN	POR EVALUAR EN CAMPO	POR DEFINIR	POR DEFINIR	1,500	300	POR DEFINIR	CANAL HUACA DEL TORO
25	LAMBAYEQUE	CHICLAYO	OYOTUN	ZAÑA	OYOTUN	POR EVALUAR EN CAMPO	POR DEFINIR	POR DEFINIR	2,250	450	POR DEFINIR	CANAL BEBEDERO
26	LAMBAYEQUE	CHICLAYO	NUEVA ARICA	ZAÑA	NUEVA ARICA	POR EVALUAR EN CAMPO	POR DEFINIR	POR DEFINIR	200	40	POR DEFINIR	CANAL SORRONTO
27	LAMBAYEQUE	CHICLAYO	NUEVA ARICA	ZAÑA	NUEVA ARICA	POR EVALUAR EN CAMPO	POR DEFINIR	POR DEFINIR	1,250	250	POR DEFINIR	TOMA CHUMBENIQUE
28	LAMBAYEQUE	CHICLAYO	NUEVA ARICA	ZAÑA	NUEVA ARICA	POR EVALUAR EN CAMPO	POR DEFINIR	POR DEFINIR	1,250	250	POR DEFINIR	CANAL CHUMBENIQUE
29	LAMBAYEQUE	CHICLAYO	NUEVA ARICA	ZAÑA	NUEVA ARICA	POR EVALUAR EN CAMPO	POR DEFINIR	POR DEFINIR	600	120	POR DEFINIR	CANAL CAMPANA
30	LAMBAYEQUE	CHICLAYO	NUEVA ARICA	ZAÑA	NUEVA ARICA	POR EVALUAR EN CAMPO	POR DEFINIR	POR DEFINIR	1,400	280	POR DEFINIR	CANAL CULPON
31	LAMBAYEQUE	CHICLAYO	NUEVA ARICA	ZAÑA	NUEVA ARICA	POR EVALUAR EN CAMPO	POR DEFINIR	POR DEFINIR	300	60	POR DEFINIR	CANAL GRAMADAL
32	LAMBAYEQUE	CHICLAYO	CAYALTI	ZAÑA	CAYALTI	POR EVALUAR EN CAMPO	POR DEFINIR	POR DEFINIR	4,000	800	POR DEFINIR	TOMA CAYALTI
33	LAMBAYEQUE	CHICLAYO	CAYALTI	ZAÑA	CAYALTI	POR EVALUAR EN CAMPO	POR DEFINIR	POR DEFINIR	1,000	200	POR DEFINIR	TOMA LA VIÑA
34	LAMBAYEQUE	CHICLAYO	CAYALTI	ZAÑA	CAYALTI	POR EVALUAR EN CAMPO	POR DEFINIR	POR DEFINIR	1,100	220	POR DEFINIR	CANAL COJAL
35	LAMBAYEQUE	CHICLAYO	NUEVA ARICA	ZAÑA	NUEVA ARICA	POR EVALUAR EN CAMPO	POR DEFINIR	POR DEFINIR	420	84	536.80	CANAL CHUMBENIQUE
36	LAMBAYEQUE	CHICLAYO	NUEVA ARICA	ZAÑA	NUEVA ARICA	POR EVALUAR EN CAMPO	POR DEFINIR	POR DEFINIR	POR DEFINIR	POR DEFINIR	POR DEFINIR	CANAL CULPON
37	LAMBAYEQUE	CHICLAYO	NUEVA ARICA	ZAÑA	NUEVA ARICA	POR EVALUAR EN CAMPO	POR DEFINIR	POR DEFINIR	POR DEFINIR	POR DEFINIR	POR DEFINIR	CANAL CAMPANA
38	LAMBAYEQUE	CHICLAYO	CAYALTI	ZAÑA	COJAL	POR EVALUAR EN CAMPO	POR DEFINIR	POR DEFINIR	POR DEFINIR	POR DEFINIR	POR DEFINIR	CANAL COJAL
39	LAMBAYEQUE	CHICLAYO	LAGUNAS	ZAÑA	RAFAN	POR EVALUAR EN CAMPO	POR DEFINIR	POR DEFINIR	POR DEFINIR	POR DEFINIR	POR DEFINIR	CANAL RAFAN LAGUNAS

**GRACIAS**



PERÚ

Ministerio  
de Desarrollo Agrario  
y Riego



midagriperu



midagriperu



@midagriperu



PERÚ

Ministerio de Desarrollo  
e Inclusión Social



Gobierno del Perú



BICENTENARIO  
DEL PERÚ  
2021 - 2024

# MINISTERIO DE DESARROLLO E INCLUSIÓN SOCIAL

COMISIÓN ESPECIAL MULTIPARTIDARIA DE MONITOREO,  
FISCALIZACIÓN Y CONTROL DEL PROGRAMA HAMBRE CERO  
DEL CONGRESO DE LA REPÚBLICA

MARZO , 2023







PERÚ

Ministerio de Desarrollo  
e Inclusión Social



Gobierno del Perú



BICENTENARIO  
DEL PERÚ  
2021 - 2024

# *I. FONCODES: PROYECTOS HAKU WIÑAY*



PERÚ

Ministerio de Desarrollo e Inclusión Social



Gobierno del Perú



BICENTENARIO DEL PERÚ 2021 - 2024



**FONCODES**  
Fondo de Cooperación para el Desarrollo Social

El **Fondo de Cooperación para el Desarrollo Social - FONCODES**, tiene como objetivo contribuir a la generación de mayores oportunidades económicas y al desarrollo social

**LÍNEAS GESTIÓN PRIORIZADAS/ ACCIONES DE MEJORAS/ METAS 2023**

**SERVICIOS/LÍNEAS DE INTERVENCIÓN**



- ▶ **Programa Presupuestal** "Acceso de hogares rurales con economías de subsistencia a mercados locales – Haku Wiñay".
- ▶ **Infraestructura** en el marco del Plan de Cierre de Brechas – Loreto.
- ▶ **Compras MYPErú** Promoción y Desarrollo de la Micro y Pequeña Empresa, mediante procesos de compra.

- ▶ **En el 2023, se atenderá, con el Programa "Haku Wiñay" a 36,513 hogares a nivel nacional** con la ejecución de 182 proyectos en 88 distritos, 69 provincias y 21 departamentos, por un monto de 224.2 millones.
- ▶ **Continuar la ejecución del Proyecto Mi Emprendimiento Mujer que beneficia a 800 socias** de Comedores Populares y Ollas Comunes de Comas, SJM, SJL y VMT.
- ▶ **Atender la necesidad de compra de bienes para el personal de la PNP por un monto 121 millones**, a través de la modalidad de Núcleos Ejecutores de Compras, que contribuyan a la reactivación económica de MYPE MANUFACTURERAS.



PERÚ

Ministerio de Desarrollo  
e Inclusión Social



Gobierno del Perú



BICENTENARIO  
DEL PERÚ  
2021 - 2024

## MODALIDAD DE IMPLEMENTACION NÚCLEO EJECUTOR

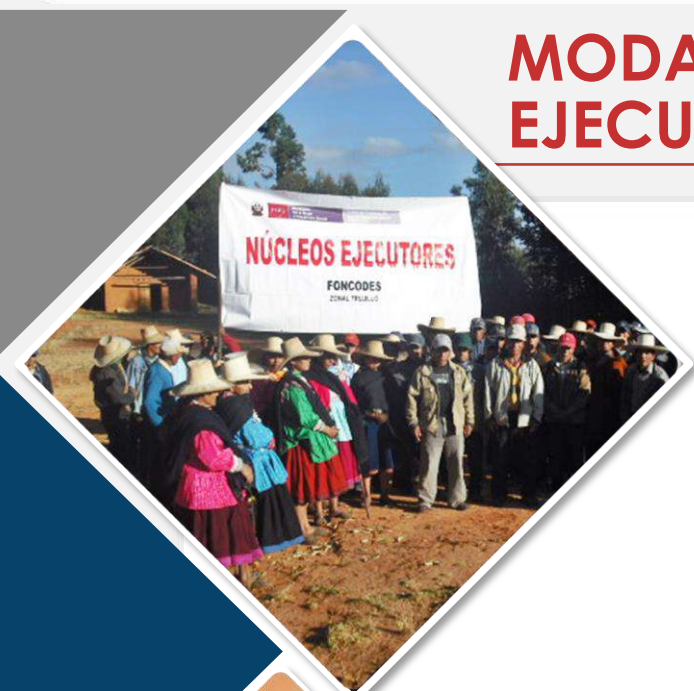

- Población organizada que se constituye como tal para recibir financiamiento del FONCODES, para la ejecución de un proyecto en su ámbito.
- Responsable de la administración de recursos, toma decisiones y vigilancia social.
- Promueve la participación de pobladores en la ejecución del proyecto que financia FONCODES.
- Tiene la obligación de participar para transparentar la adecuada ejecución.
- Tiene la exigencia de cumplir responsabilidades específicas.



PERÚ

Ministerio de Desarrollo  
e Inclusión Social



Gobierno del Perú



BICENTENARIO  
DEL PERÚ  
2021 - 2024

**FONCODES**  
Fondo de Cooperación para el Desarrollo Social



## CARACTERÍSTICAS DEL PROGRAMA PRESUPUESTA 0118 “HAKU WIÑAY”

### Objetivo:

Contribuir a la generación de oportunidades de acceso al mercado con el fin de incrementar ingresos económicos y mejorar la alimentación.

### Estrategia:

- Desarrollar capacidades de usuarios (productiva, de organización y de articulación al mercado).
- Promoción del emprendimiento (familiares, grupales y de agrupaciones).
- Articulación con instituciones para generar sinergias.
- Período de ejecución de tres años para consolidar resultados.





PERÚ

Ministerio de Desarrollo e Inclusión Social



Gobierno del Perú



BICENTENARIO DEL PERÚ 2021 - 2024

FONCODES Fondo de Cooperación para el Desarrollo Social

# CARACTERÍSTICAS DEL PROGRAMA PRESUPUESTA 0118 "HAKU WIÑAY"



## Producto 1

Hogares rurales en economías de subsistencia recibe asistencia técnica y capacitación para el desarrollo de capacidades productivas.

## Producto 2

Población rural en economías de subsistencia recibe asistencia técnica, capacitación y portafolio de activos para la gestión de emprendimientos rurales.

## Resultado Específico

Hogares rurales con economías de subsistencia cuentan con oportunidades de acceso a mercados locales.

## Resultado final

Contribuir a la inclusión económica de los hogares rurales con economías de subsistencia.



PERÚ

Ministerio de Desarrollo e Inclusión Social



Gobierno del Perú



BICENTENARIO DEL PERÚ 2021 - 2024

**FONCODES**  
Fondo de Cooperación para el Desarrollo Social



## PROCESO DE IMPLEMENTACIÓN DEL PRODUCTO 1



**Transferencia de tecnología**

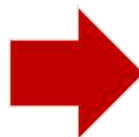

**Adopción de tecnología**

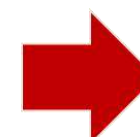

**Consolidación de tecnología**

Módulos demostrativos



Aprender haciendo



Asistencia técnica personalizada

Módulos replicados



Integración al sistema de producción



Reforzamiento en asistencia técnica y articulación al mercado

Ampliación de actividades



Integración al mercado ampliado



Identificación de mercados alternativos



PERÚ

Ministerio de Desarrollo e Inclusión Social



Gobierno del Perú



BICENTENARIO DEL PERÚ 2021 - 2024

FONCODES Fondo de Cooperación para el Desarrollo Social



## PROCESO DE IMPLEMENTACIÓN DEL PRODUCTO 2

**Identificación de oportunidades de mercado**

**Mejora tecnológica del emprendimiento y calidad de los productos**

**Capacidad de gestión del emprendimiento**

**Organización y formalización del emprendimiento**

**Acceder y ampliar cobertura en mercado**

Activos y capacidades técnicas

Asistencia técnica personalizada

Capacidades de gestión y mercado

Asistencia técnica personalizada

Acompañamiento en organización

Escalamiento de emprendimiento

Asistencia técnica personalizada

Acompañamiento en formalización

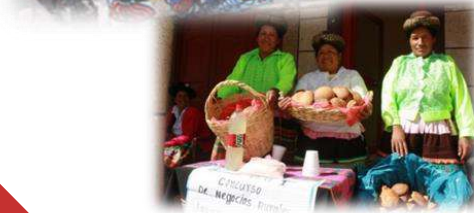



PERÚ

Ministerio de Desarrollo e Inclusión Social



Gobierno del Perú



BICENTENARIO DEL PERÚ 2021 - 2024

FONCODES

Fondo de Cooperación para el Desarrollo Social



# COBERTURA A NIVEL NACIONAL DE PROYECTOS HAKU WIÑAY 2014- 2022



DEPARTAMENTO	Proy	Monto aprobado S/	Hogares
AMAZONAS	86	66,369,067	12,216
ANCASH	103	71,432,000	14,441
APURIMAC	82	73,844,612	13,787
AREQUIPA	20	15,974,132	3,160
AYACUCHO	166	133,967,136	25,470
CAJAMARCA	250	217,070,099	40,685
CUSCO	107	85,371,346	16,302
HUANCAVELICA	151	129,131,570	24,896
HUANUCO	124	105,097,222	19,748
ICA	2	1,995,000	399
JUNIN	117	81,235,536	15,368
LA LIBERTAD	121	93,391,793	18,157
LAMBAYEQUE	20	11,440,711	2,360
LIMA	47	40,687,350	8,148
LORETO	133	132,949,087	22,132
MADRE DE DIOS	4	5,053,600	802
MOQUEGUA	10	11,120,000	2,000
PASCO	54	39,558,441	7,883
PIURA	141	91,394,175	18,573
PUNO	175	129,542,152	24,649
SAN MARTIN	117	89,463,795	15,883
TACNA	19	17,639,300	3,304
UCAYALI	42	38,032,272	6,640
<b>Total general</b>	<b>2,091</b>	<b>1,681,760,398</b>	<b>317,003</b>

Fuente: BD FONCODES al 01mar2023

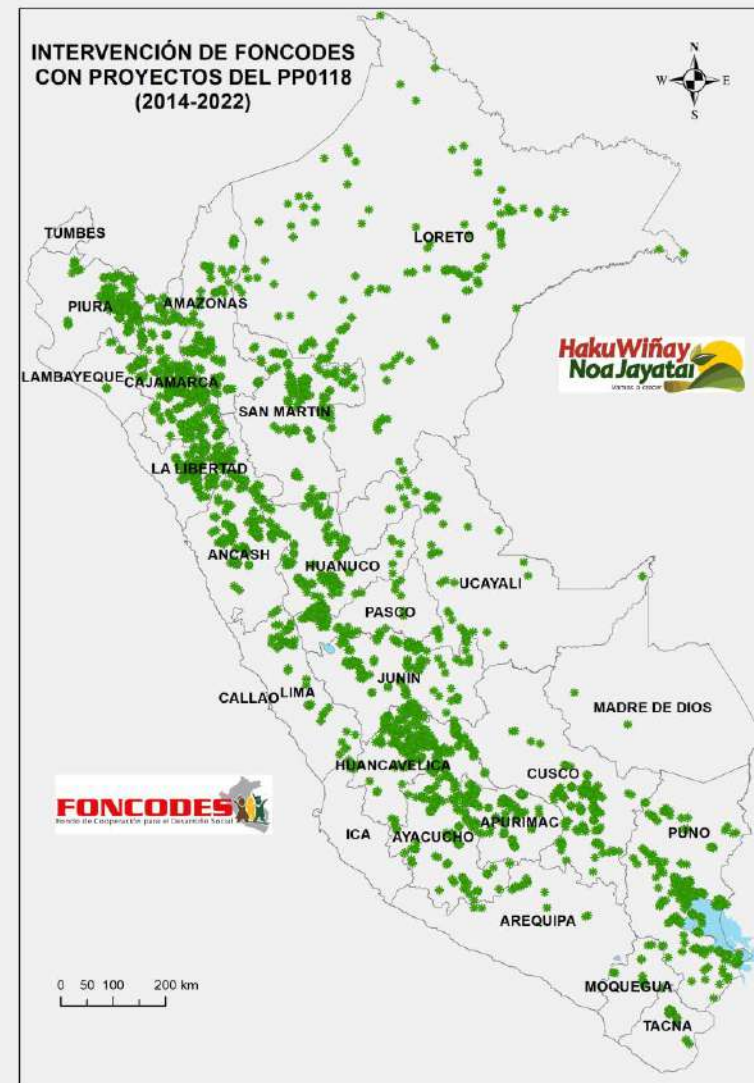





PERÚ

Ministerio de Desarrollo e Inclusión Social



Gobierno del Perú



BICENTENARIO DEL PERÚ 2021 - 2024

## METAS / ANUNCIOS 2023



Portafolio	Provincia	Distrito	NEC	N° HOGARES	Monto aprobado (S/ )
2023	Ferreñafe	Cañaris	Cañaris 2	400	2'400,000
NEC 01 – 218 hogares	Centros poblados	Cañaris, Sigues, Secsec			
NEC 02 – 182 hogares		Tute, Chilasque, Atumpampa, Alisal			



PERÚ

Ministerio de Desarrollo  
e Inclusión Social



Gobierno del Perú



BICENTENARIO  
DEL PERÚ  
2021 - 2024

# Mejoras tecnológicas en los proyectos productivos de las zonas rurales en la región Lambayeque





PERÚ

Ministerio de Desarrollo  
e Inclusión Social



Gobierno del Perú



BICENTENARIO  
DEL PERÚ  
2021 - 2024



## IMPORTANCIA DEL CAMBIO TECNOLÓGICO

El desarrollo de capacidades de los productores agropecuarios, especialmente en cuanto a la mejora de las técnicas y tecnologías productivas, es la base para un desarrollo sostenible de las zonas de pobreza y pobreza extrema.

Desarrollar capacidades es un proceso de cambio que requiere no solo conocimiento, sino principalmente el desarrollo de habilidades sobre la base de “aprender haciendo”

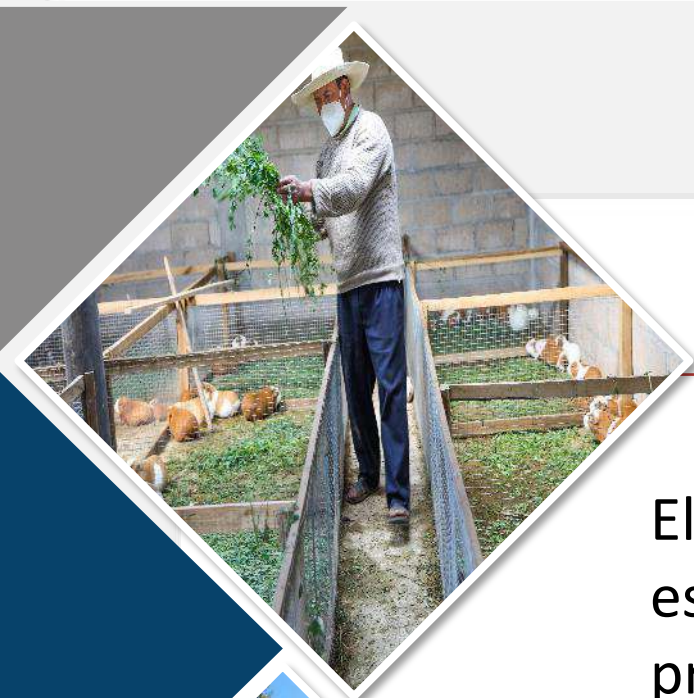



PERÚ

Ministerio de Desarrollo  
e Inclusión Social



Gobierno del Perú



**FONCODES**  
Fondo de Cooperación para el Desarrollo Social

# LOS CAMBIO TECNOLÓGICO EN LOS PROYECTOS HAKU WIÑAY

## CRITERIOS PARA PRIORIZACION DE TECNOLOGIAS

- Tecnologías que mejoren la producción y productividad. (mejora en el uso de abonos orgánicos para mejorar calidad del suelo, uso de semillas seleccionadas para mejorar calidad de producto, etc.)
- Técnicas de bajo costo, rápida aplicación y que no dependan de insumos externos. (mejorar el distanciamiento entre plantas y surcos, podas adecuadas, alimentos locales para animales, etc.)
- Tecnologías que permiten lograr un mayor acceso al mercado. (secado adecuado de granos que permita mejor precio en el mercado, mejor clasificación de productos agropecuarios, etc.)
- Tecnologías que ayuden a obtener productos derivados o a generar valor agregado. (producción de derivados lácteos, procesamiento de café y cacao, secado de plantas medicinales y aromáticas, etc.)
- Tecnologías que integren la cadena productiva correspondiente. (obtención de productos con calidad adecuada para mercados ampliados, principalmente frutas y sus derivados, procesamiento de carne, etc.)
- Tecnologías que se fácilmente se integre a las técnicas tradicionales de los usuarios. (tecnologías ancestrales que se integran a las modernas).



PERÚ

Ministerio de Desarrollo e Inclusión Social



Gobierno del Perú



BICENTENARIO DEL PERÚ 2021 - 2024

# PRINCIPALES ACTIVIDADES PRODUCTIVAS DEL PRODUCTO 1 PROMOVIDAS POR LOS PROYECTOS HAKU WIÑAY





PERÚ

Ministerio de Desarrollo e Inclusión Social



Gobierno del Perú



BICENTENARIO DEL PERÚ 2021 - 2024

## PRINCIPALES ACTIVIDADES PRODUCTIVAS DEL PRODUCTO 2 PROMOVIDAS POR LOS PROYECTOS HAKU WIÑAY

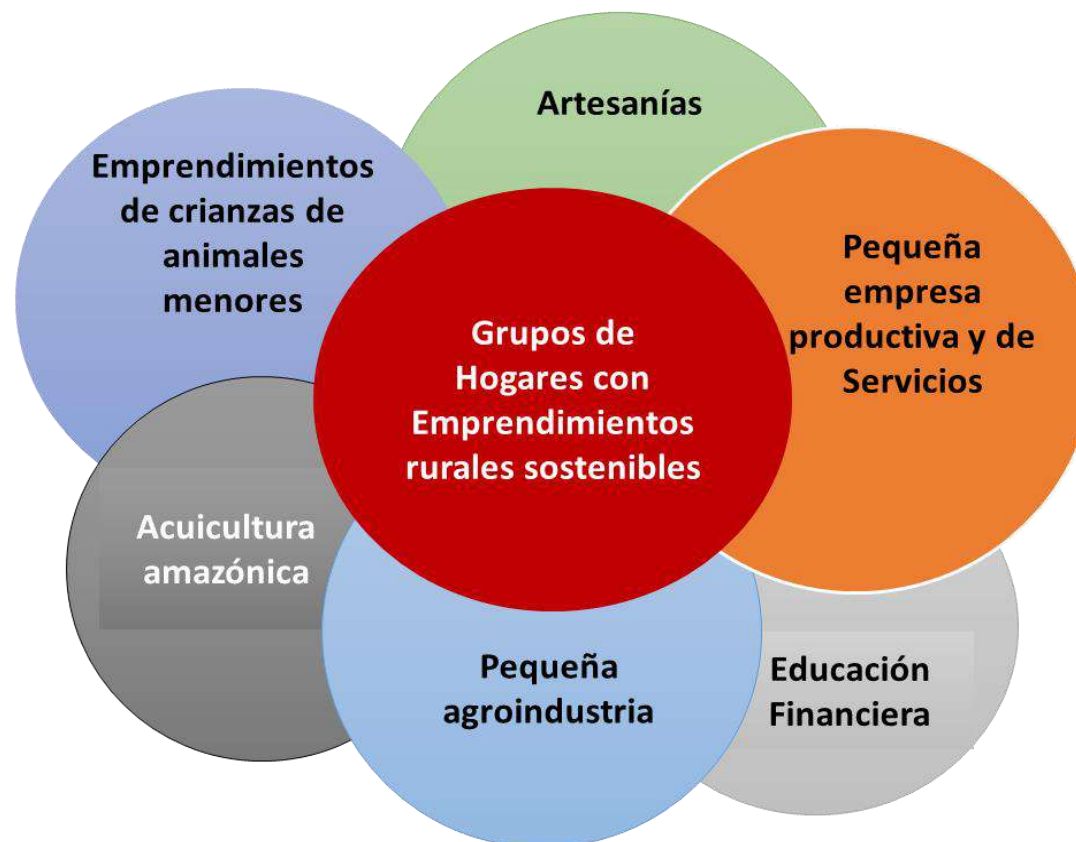
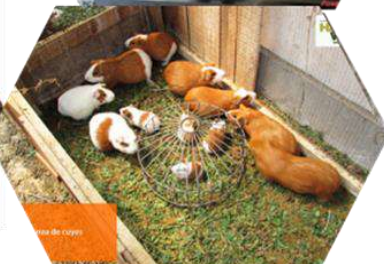



PERÚ

Ministerio de Desarrollo e Inclusión Social



Gobierno del Perú



BICENTENARIO DEL PERÚ 2021 - 2024

## AVANCES PROYECTOS HAKU WIÑAY EN LAMBAYEQUE



Año de convenio	PROVINCIA	DISTRITO	Proy	Monto aprobado S/	Hogares
2015	LAMBAYEQUE	OLMOS	4	1,630,111	403
2016	FERREÑAFE	CAÑARIS	5	1,912,500	450
		INCAHUASI	3	1,096,500	258
2017	LAMBAYEQUE	SALAS	4	1,809,000	402
2019	LAMBAYEQUE	MORROPE	2	2,592,600	447
2021	FERREÑAFE	CAÑARIS	2	2,400,000	400
<b>Total general</b>			<b>20</b>	<b>11,440,711</b>	<b>2,360</b>
Fuente: BD FONCODES al 01mar2023					



PERÚ

Ministerio de Desarrollo e Inclusión Social



Gobierno del Perú



BICENTENARIO DEL PERÚ 2021 - 2024

## RESULTADOS DE PROYECTOS HAKU WIÑAY CULMINADOS EN LAMBAYEQUE

**FONCODES**  
 Fondo de Cooperación para el Desarrollo Social
 

Principales tecnologías productivas	N° Módulos Implementados	Inversión (S/)	Resultados obtenidos
Sistema de riego (aspersión, goteo o gravedad)	447	536,400	Promedio de 90 has, se vienen regando con sistema de riego por aspersión y goteo, incrementado agrícola agrícola, sobre todo en las épocas de abril, mayo, junio.
Cultivo de hortalizas en campo abierto	847	42,350	Promedio de 3.4 has y más de 800 hogares usuarios han enriquecido su <b>dieta diaria</b> con el consumo de beterragas, coliflor, espinaca, lechuga y zanahoria.
Cultivo de granos andinos (frijol, quinua, arvejas)	447	31,290	Promedio de 27.has, más de 400 hogares usuarios han incrementado la producción de granos andinos mediante el uso de <b>semillas mejoradas</b> .
Cultivo de Pastos asociados (alfalfa, avena, ray grass)	1,017	61,020	Promedio de 61 has y más de 1000 hogares, vienen incrementado la producción de pastos para los animales
Cultivo de forraje verde hidropónico	245	73,500	15 Tm de pasto de FVH/mensual y 245 hogares producción forraje para el alimento de sus animales en épocas de <b>sequía</b> .
Manejo de crianza de cuyes	364	163,800	Una producción anual de 13,100 cuyes, más de 350 hogares han incrementado la productividad mediante el conocimiento de <b>nuevas técnicas de crianza</b> y semovientes de raza.
Manejo de crianza de gallinas	930	418,500	Promedio de 100,000 huevos se producen al mes y 900 hogares han incrementado la productividad mediante el conocimiento de <b>nuevas técnicas de crianza</b> y semovientes de raza.
Abonos Orgánicos	2,141	492,430	Promedio de 963 TM/ anual de compostaje y más de dos mil hogares han incorporado el uso de <b>abonos orgánicos</b> en la siembra de sus campos.
Producción de Biol	400	40,000	Promedio de 60,000 litros/año se produce de biol y más de 400 hogares han incorporado el uso de <b>productos foliares</b> en las labores culturales de sus cultivos.
Módulo de agua segura	847	42,350	Más de 800 hogares hacen uso de agua hervida en su dieta diaria evitando las enfermedades intestinales de sus menores hijos.
Módulo de cocina mejorada	847	211,750	Más de 800 hogares hacen uso de cocinas mejorada, ahorrando con más del 50% del consumo de la leña y evitando las enfermedades respiratorias de los usuarios.







PERÚ

Ministerio de Desarrollo e Inclusión Social



Gobierno del Perú



BICENTENARIO DEL PERÚ 2021 - 2024

**FONCODES**  
Fondo de Cooperación para el Desarrollo Social

## PRINCIPALES TECNOLOGIAS DE LOS PROYECTOS PRODUCTIVOS

Riego

Producción Agrícola

Producción pecuaria

Mejorar la producción y la productividad

- ✓ Construcción de reservorio
- ✓ Sistema de conducción
- ✓ Riego por aspersión
- ✓ Riego por goteo
- ✓ Riego micro aspersión
- ✓ Cosecha de agua
- ✓ Recuperación de cochas
- ✓ Zanjas de infiltración

Priorizar la cosecha de agua y el sistema de riego

- ✓ Hortalizas
- ✓ Fito toldo
- ✓ Tubérculos
- ✓ Granos
- ✓ Pastos
- ✓ Hidroponía
- ✓ Agroforestería
- ✓ Otros

- Cuyes
- Gallinas
- Producción de peces
- Ovinos
- Caprinos
- Otros

- Abonos orgánicos:
- Compostaje
  - Lombricultura
  - Biol
  - Bocashi
  - Micro organismos eficientes



## MODELO DE RESERVORIO DE EN PROCESO



# MODELOS DE INSTALACIÓN DE RESERVORIO DE GEOMEMBRANA



# APROVECHAMIENTO DE RECURSO HIDRICO DIRECTA E INDIRECTA.







PERÚ

Ministerio de Desarrollo  
e Inclusión Social



Gobierno del Perú



BICENTENARIO  
DEL PERÚ  
2021 - 2024

## IMPLEMENTACIONN DEL FORRAJE VERDE HIDROPONICO



### Universidad Agraria – La Molina

- Módulos de F.V.H. 40 bandejas ( 2005 )
- Cursos de Capacitación

### Establo “Bronco” Majes, Arequipa ( 2002 )

- Modulo 480 Bandejas.
- 30 vacas lecheras.



PERÚ

Ministerio de Desarrollo  
e Inclusión Social



Gobierno del Perú



BICENTENARIO  
DEL PERÚ  
2021 - 2024

## IMPLEMENTACIONN DEL FORRAJE VERDE HIDROPONICO

**FONCODES**  
Fondo de Cooperación para el Desarrollo Social



- ✓ **Alto valor nutritivo:** Al ser suministrado a los animales en forma completa incluyendo raíz, tallo, hojas y semillas; se constituyen en una fuente de carbohidratos, azúcares, proteínas, minerales y vitaminas, convirtiéndose en un forraje de alta calidad superior a otros forrajes.
- ✓ **Se produce en reducido espacio:** Puede realizarse una siembra de alta densidad: 05 kg. de semilla por m<sup>2</sup>.
- ✓ **Ahorro de agua:** Se estima que para producir un kg de alfalfa en campo abierto se requiere de 300 litros de agua (pérdidas por percolación, escorrentía, evaporación y evapotranspiración), mientras que para producir un kg. de FVH se necesita solo 2 litros de agua.





PERÚ

Ministerio de Desarrollo e Inclusión Social



# FORRAJE VERDE HIDROPONICO

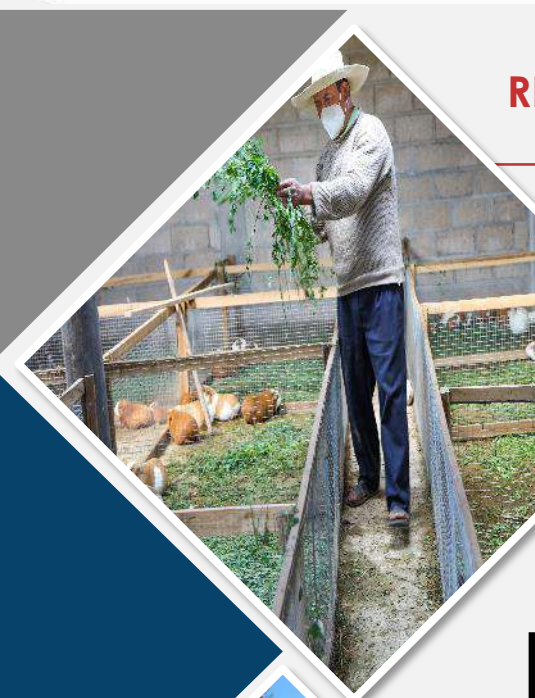

R





## IMPLEMENTACION DEL MODULO DE CUYES



### 1.- Insumos a considerar

- a. El módulo de enseñanza debe estar conformado de 08 hembras y 01 macho con las siguientes características:

Machos		Hembras	
Edad (meses)	Peso (gr)	Edad (meses)	Peso (gr)
2.5	700 -800	2.0	600-700
Raza: Perú		Raza: Perú	



- b. Productos veterinario

- Indicar las especificaciones técnicas de los productos a adquirir, productos con 02 años de caducidad (fecha de vencimiento).
- Considerar: antibióticos, vitaminas, antiparasitarios, antiinflamatorios y desinfectantes.
- Instrumental veterinario; jeringas tuberculina y agujas.

- c. Materiales para el acondicionamiento de ambientes de crianza.

- Calaminas metálicas, calamina transparente, clavo de calamina, clavo de madera.

**No se considera:** afrecho de trigo , alimento concentrado, productos para animales mayores, botiquín veterinario (caja de madera), vacunas.



PERÚ

Ministerio de Desarrollo  
e Inclusión Social



Gobierno del Perú



BICENTENARIO  
DEL PERÚ  
2021 - 2024



## IMPLEMENTACION DEL MODULO DE CUYES

### 2.- Actividades a implementar

- a. Detallar actividades a desarrollar previas a la implementación del módulo
  - Acondicionamiento y/o construcción de ambiente de crianza
  - Desinfección de ambiente de crianza
  - Selección y traslado de cuyes
  - Tratamientos y manejo de los cuyes de propiedad del usuario
- b. Detallar actividades a desarrollar durante la implementación de los módulos
  - Cuarentena de cuyes adquiridos
  - Aplicación de goles vitamínicos
  - otros....
- c. Detallar actividades de seguimiento de acuerdo al ciclo productivo de los cuyes
  - Empadre
  - Gestación
  - Otros...
- e. Detallar actividades para prevención y control de enfermedades en la crianza de cuyes (calendario sanitario)

**NOTA :** La implementación se realizará cuando el módulo de pastos se encuentre en producción (Sierra: mes de setiembre y Selva: mes de mayo )





PERÚ

Ministerio de Desarrollo e Inclusión Social



Gobierno del Perú



BICENTENARIO DEL PERÚ 2021 - 2024

**FONCODES**  
 Fondo de Cooperación para el Desarrollo Social
 

## IMPLEMENTACION DEL MODULO DE GALLINAS

### 1.- Insumos a considerar

- a. El módulo de enseñanza debe estar conformado de 09 hembras y 01 macho con las siguientes características:

Machos		Hembras			
Edad (meses)	Peso (gr)	Edad (meses)	Peso (gr)	Edad (meses)	Peso (gr)
4	800-900	3.50	700-800	3.50	700-800
Raza: Criollo; N° 01 aves		Raza: Criollo ; N° 05 aves		Raza: Hy-Line Brown; N° 04 aves	

- b. Productos veterinario

- Indicar las especificaciones técnicas de los producto a adquirir, productos con 02 años de caducidad (fecha de vencimiento).
- Considerar; antibióticos, vitaminas, vacunas, antiparasitarios, antiinflamatorios, desinfectantes, jeringas tuberculina, aplicador de vacuna viruela y alimento balanceado para adaptación, caja de tecnoport, para trasladar vacunas.

- c. Materiales para el acondicionamiento de ambientes de crianza.

- Calaminas metálicas, clavo de calamina, clavo de madera, malla.

**No se considera:** alimento balanceado para diversas etapas, productos para animales mayores, botiquín veterinario (caja de madera), comederos tolva, bebederos tongo.





PERÚ

Ministerio de Desarrollo  
e Inclusión Social



Gobierno del Perú



BICENTENARIO  
DEL PERÚ  
2021 - 2024

## IMPLEMENTACION DEL MODULO DE GALLINAS



### 2.- Actividades a implementar

- a. Detallar actividades a desarrollar previas a la implementación del módulo
  - Acondicionamiento y/o construcción de ambiente de crianza
  - Desinfección de ambiente de crianza
  - Selección y traslado de aves
  - Tratamientos y manejo de aves de propiedad del usuario
- b. Detallar actividades a desarrollar durante la implementación de los módulos
  - Cuarentena de aves adquiridas.
  - Aplicación de goles vitamínicos.
- c. Detallar actividades de seguimiento de acuerdo al ciclo productivo de las aves
  - Postura
  - Incubación
- d. Detallar actividades para prevención y control de enfermedades en la crianza de aves (calendario sanitario)

**NOTA** : La implementación se realizará cuando el usuario cuente con alimento disponible (Sierra: mes de octubre y Selva: mes de mayo )





PERÚ

Ministerio de Desarrollo e Inclusión Social



Gobierno del Perú



BICENTENARIO DEL PERÚ 2021 - 2024

## PROCESO DE CONFORMACION DE LOS ERI



### Pasos

Los Yachachiq con el apoyo del Facilitador Financiero conforman los Grupos de Interés.

Los grupos de interés con el apoyo y la asistencia técnica del FF elaboran sus perfiles con enfoque de mercado.

Se realiza una Evaluación Cualitativa y Cuantitativa de los ERI (gabinete y campo)

Se realiza el concurso publico de ERI a cargo del CLAIR

Los ERI ganadores reciben asistencia técnica y dotación de activos para su implementación.





PERÚ

Ministerio de Desarrollo e Inclusión Social



Gobierno del Perú



BICENTENARIO DEL PERÚ 2021 - 2024

## RESULTADOS DE ERI PROYECTOS HAKU WIÑAY CULMINADOS EN LAMBAYEQUE



Provincia	NEC	EMPRESARIOS RURALES INCLUSIVOS							Total negocios
		1. Artesanía	2. Agrícola	3. Agroindustria	4. Pecuario	5. Servicios	6. Forestal	9. Otros	
Lambayeque	Mórrope	1		2	21	11	1		36
	Olmos		7	7	17	1		11	43
	Salas			5	6	1		17	29
<b>Total general</b>		<b>1</b>	<b>7</b>	<b>14</b>	<b>44</b>	<b>13</b>	<b>1</b>	<b>28</b>	<b>108</b>
<b>Principales emprendimientos</b>		Servicio de confección de tejidos de lana a cintura	Siembra y comercialización de limón, loche, maíz amarillo, hortalizas	Producción y comercialización de hortalizas, elaboración de pan, néctares, helados y panela	Crianza y producción de cerdos, patos, pollos, cuyes, gallinas, huevos criollos,	Venta de comidas, confección de prendas de vestir, peluquerías	Hortalizas en invernadero	Producción de miel de abeja	



PERÚ

Ministerio de Desarrollo e Inclusión Social



Gobierno del Perú



BICENTENARIO DEL PERÚ 2021 - 2024

RESU  
EN L

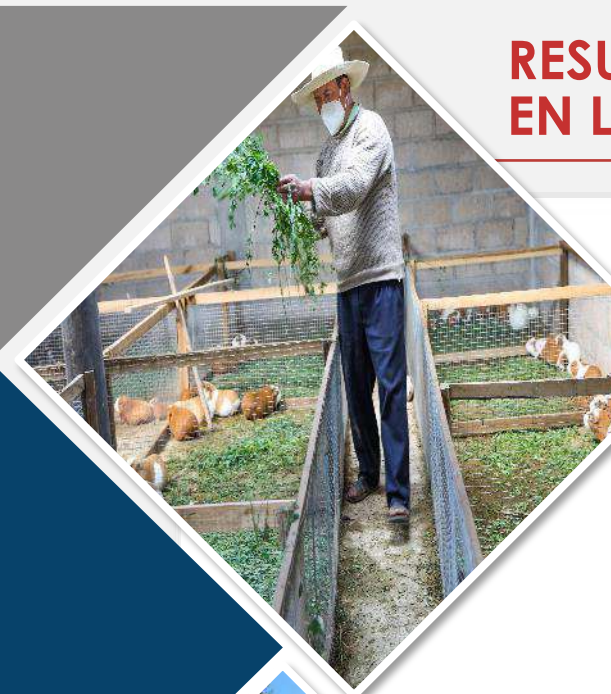

**MIEL**



**HIDROMIEL**



**PROPÓLEO**



PERÚ

Ministerio de Desarrollo  
e Inclusión Social



Gobierno del Perú



BICENTENARIO  
DEL PERÚ  
2021 - 2024

# GRACIAS

de Crédito  
ahorrando





PERÚ

Ministerio de Desarrollo  
e Inclusión Social



BICENTENARIO  
DEL PERÚ  
2021 - 2024

# INTERVENCIONES DEL MIDIS **EN LA REGIÓN LAMBAYEQUE**

ABRIL , 2023



# I. INDICADORES SOCIODEMOGRÁFICOS EN LAMBAYEQUE

## LAMBAYEQUE



### ORGANIZACIÓN TERRITORIAL

Número de Distritos	38
Número de provincias	3
Número CCPP Rurales	1,425
Número CCPP Urbanos	44

### POBLACIÓN EN LAS PROVINCIAS DE LAMBAYEQUE

PROVINCIA	POBLACIÓN
CHICLAYO	799,675
FERREÑAFE	97,415
LAMBAYEQUE	300,170
<b>Total Regional</b>	<b>1,197,260</b>



### POBLACIÓN SEGÚN EDAD Y SEXO EN LA REGIÓN

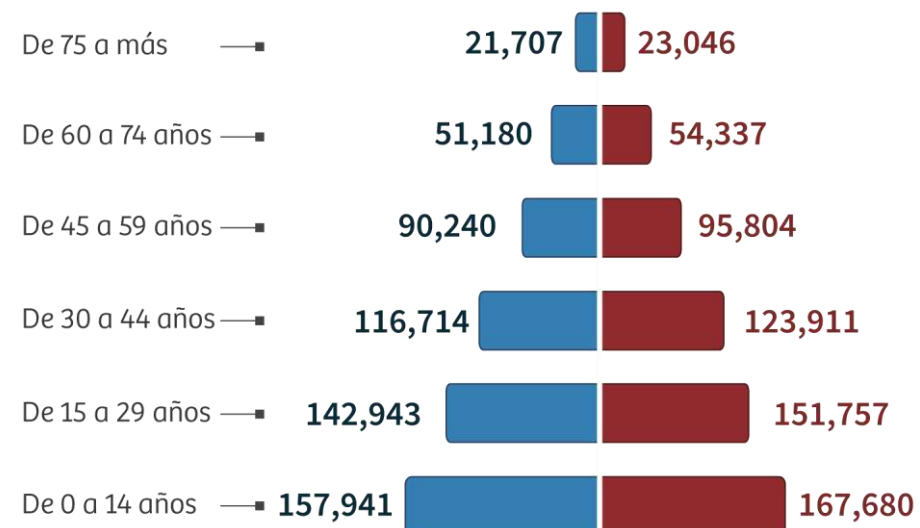

## II. INDICADORES SOCIALES EN LAMBAYEQUE

El departamento de Lambayeque cuenta con **1.1 millones de habitantes**, de los cuales **84,453 son niños y niñas menores de 3 años**, **105,200 son adultos mayores de 65 años de edad** y **120,445 son personas con alguna discapacidad**.

**Pobreza Total****14.0%****Pobreza Extrema****0.2%****Desnutrición crónica****9.2%****Anemia Infantil****35.7%****Hogares con  
paquete integrado  
de servicios****76.3%****Hogares con acceso  
a agua vía red  
pública o pilón****92.5%****Hogares con  
acceso  
a electricidad****98.1%****Hogares con acceso  
a saneamiento red  
pública o pozo séptico****80.0%**



PERÚ

Ministerio de Desarrollo e Inclusión Social



BICENTENARIO DEL PERÚ 2021 - 2024

### III. COBERTURA DEL MIDIS EN PROVINCIAS DE LAMBAYEQUE AL 2023



PROVINCIA	POBLACIÓN	USUARIOS - SCD	USUARIOS - SAF	HOGARES AFILIADOS EN JUNTOS	HOGARES ABONADOS EN JUNTOS	PROYECTOS EN EJECUCIÓN - HW	HOGARES HAKU WIÑAY - EJEC	USUARIOS (AS) DE PENSIÓN 65	USUARIOS (AS)	INSTITUCIONES EDUCATIVAS	BENEFICIARIOS DL 1472 - QALI WARMA	KITS DL 1472 - QALI WARMA	TAMBOS PRESTANDO SERVICIOS - PAIS	ATENCIÓNES TAMBOS ACUMULADAS	USUARIOS TAMBOS	USUARIOS (AS) DE CONTIGO	COMEDORES FUNCIONANDO - PCA	USUARIOS ATENDIDOS - PCA	TOTAL
CHICLAYO	799,675	1,220	-	2,412	1,749	-	-	8,562	55,550	440	18,294	25,078	-	-	-	1,938	-	-	87,313
FERREÑAFE	97,415	128	751	3,787	3,602	2	400	3,260	21,480	399	2,606	3,828	1	1,202	429	488	78	3,900	36,644
LAMBAYEQUE	300,170	794	756	7,747	7,161	-	-	8,749	61,469	795	8,825	12,746	-	-	-	1,580	176	8,800	98,134
<b>Total Regional</b>	<b>1,197,260</b>	<b>2,142</b>	<b>1,507</b>	<b>13,946</b>	<b>12,512</b>	<b>2</b>	<b>400</b>	<b>20,571</b>	<b>138,499</b>	<b>1,634</b>	<b>29,725</b>	<b>41,652</b>	<b>1</b>	<b>1,202</b>	<b>429</b>	<b>4,006</b>	<b>254</b>	<b>12,700</b>	<b>222,091</b>

Fuente: Reporte de Programas Sociales - PPSS  
Población: Censo 2017 - INEI

Fecha de corte de PPSS: Cuna Más, Juntos, FONCODES, Pensión 65, PAIS y Contigo al 28/02/2023 - PCA al 31/03/2023 - Qali Warma 31/12/2022

Fecha de elaboración: 04/04/2023

## IV. LOGROS 2023 EN LA REGIÓN LAMBAYEQUE

▶ **3,649 usuarios atendidos a través del Servicio de Cuidado Diurno y Servicio de Acompañamiento a Familias en las 3 provincias de la región Lambayeque.**

▶ **Reactivación de la atención presencial del Servicio de Acompañamiento a Familias al 100% y el 67.7 % que representa a 55 Locales del Servicio de Cuidado Diurno beneficiando a 1,450 niñas y niños asegurando el cuidado infantil.**



▶ **12,512 hogares Juntos recibieron la transferencia monetaria por cumplir corresponsabilidades en el I Bimestre 2023. Asimismo, 1,891 hogares Juntos recibieron adicionalmente la transferencia primera infancia, por recibir el paquete integral de salud.**

▶ **11,431 hogares recibieron el subsidio extraordinario en el marco del D.U. 002-2023, que representa el 99.98% de la meta programada.**



▶ **2,400 hogares rurales atendidos con 20 proyectos productivos Haku Wiñay, FONCODES /MIDIS, por un monto de S/ 11,440,711 desde los años 2015 al 2021, desarrollando capacidades productivas y de emprendimientos rurales inclusivos, en los distritos de Olmos, Cañaris, Incahuasi, Mórrope y Salas.**



## IV. LOGROS 2023 EN LA REGIÓN LAMBAYEQUE

PROGRAMA NACIONAL DE ALIMENTACIÓN ESCOLAR



**574.8 (99%) toneladas de alimentos** de calidad, saludable y adecuado a los hábitos de consumo **entregados a 1,626 Instituciones Educativas (99.5%) para lograr que 139,122 usuarios (99.8%)** reciban el servicio alimentario.



**20,571 usuarios han recibido una subvención de S/ 300 soles** en el I Bimestre 2023, a través de Pensión 65, en 03 provincias y 38 distritos de la región. Asimismo, la misma cantidad de usuarios recibió la **Subvención Adicional Extraordinaria de S/ 250 soles** en el marco del D.U. N° 02-2023



**24 puntos de pago y un pago por ETV** implementados que ha permitido entregar la subvención en el I Bimestre 2023 y la Subvención Adicional Extraordinaria en la región.



**2,500 personas adultas mayores** de la región mejoraron su salud visual mediante la entrega de lentes de cerca donados por MSH Perú, en el marco de la articulación interinstitucional

tranquilidad para más peruanos

## IV. LOGROS 2023 EN LA REGIÓN LAMBAYEQUE

▶ **4,006 personas con discapacidad severa** en situación de pobreza o pobreza extrema de los 38 distritos de la región, **son usuarios del programa CONTIGO** y vienen recibiendo una pensión no contributiva de 300 soles.

▶ **Coordinación con las OMAPED** de los 38 distritos de la región permitiendo identificar posibles alertas sobre la afectación de nuestros usuarios en el marco de la emergencia por lluvias.



▶ **429 ciudadanos beneficiados con 1,202 atenciones** en la prestación de servicios en temas de salud, gestión de riesgos y desastres, desarrollo productivo, inclusión financiera, educación, identidad y justicia a través del Tambo "Janque" en la provincia de Ferreñafe.

▶ **13 planes de trabajo suscritos** para brindar **servicios de salud, educación, identidad, justicia, desarrollo productivo, gestión de riesgos y desastres, prevención de la violencia** y programas sociales a través del Tambo en Lambayeque.

## IV. LOGROS 2023 EN LA REGIÓN LAMBAYEQUE

▶ **12,700 usuarios atendidos en 254 Comedores** con la prestación regular del Programa de Complementación Alimentaria (PCA)

▶ **147% de incremento del presupuesto 2023** con respecto al histórico, el cual **asciende a S/. 7,457,379**, con el propósito de continuar brindando los recursos a los Gobiernos Locales. El 50% del presupuesto asignado ha sido transferido en enero a los Gobiernos Locales para la adquisición y distribución de los alimentos.



▶ **2,257 usuarios fueron registrados** nominalmente a través de **44 Ollas Comunes** en el Sistema Mankachay.

▶ **9.19 toneladas de alimentos entregados**, a través de Qali Warma, a gobiernos locales y regionales para la atención de **1,473 personas en situación de vulnerabilidad organizados en 19 ollas comunes**.

**OLLAS  
COMUNES**





## V. PRÓXIMAS ACCIONES A IMPLEMENTAR EN LA REGIÓN EN EL 2023

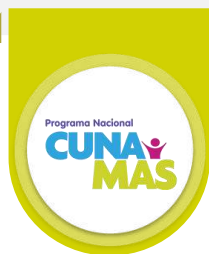

- **1,507 familias (SAF) y 2,142 niñas y niños usuarios/as (SCD)** serán atendidos cada mes en la región Lambayeque durante el 2023.
- **1,705 niñas y niños usuarios/as del Servicio Cuidado Diurno** serán atendidos en **65 locales** en el marco de la **reactivación presencial** del servicio en el 2023.
- Programación de intervenciones que permitan **recuperar las condiciones de infraestructura para el retorno a la prestación del Servicio del Cuidado Diurno en 22 CIAI** afectados por las intensas lluvias.



- **13,066 hogares** serán atendidos por cumplimiento de **corresponsabilidades**, de los cuales **1,992 hogares** recibirán adicionalmente la **transferencia primera infancia** por acceder al paquete integrado de salud.
- **Implementación del Proyecto “Juntos sin anemia”**, a fin de promover la prevención y recuperación ante el diagnóstico de anemia en **1,567 niñas y niños**, a través del acompañamiento a los hogares con seguimiento nominal, gestión de alertas y articulación territorial.



- **400 hogares rurales en la provincia de Ferreñafe**, distrito de Cañaris. El proyecto se ejecutará durante los próximos 3 años, con una inversión de **S/ 2.4 millones**.

## V. PROXIMAS ACCIONES A IMPLEMENTAR EN LA REGIÓN EN EL 2023

pensión65  
tranquilidad para más peruanos

- **20,571 usuarios de la región Lambayeque recibirán el adelanto de la subvención económica** del mes de marzo-abril en el contexto de la emergencia causada por el ciclón Yaku.
- **19 gobiernos locales contarán con ordenanza municipal de Saberes Productivos comprometiéndose a desarrollar la intervención en su distrito, a la fecha 16 GL ya firmaron un acta de compromiso.**
- **1,900 lentes de lectura serán entregados gratuitamente** a los usuarios más vulnerables de la región.

QaliWarma  
PROGRAMA NACIONAL DE ALIMENTACIÓN ESCOLAR

- **3,709 toneladas de alimentos serán entregados en el 2023**, con la finalidad de garantizar el servicio alimentario a **139,272 escolares en 1,634 instituciones educativas** en la región Lambayeque.

contigo

- **4,006 personas con discapacidad severa** en situación de pobreza o pobreza extrema de los 38 distritos de la región, continuarán siendo atendidos por el Programa recibiendo su pensión no contributiva de S/ 300 soles.
- Acciones para el seguimiento y acompañamiento al cobro en coordinación con los gobiernos locales

## V. PROXIMAS ACCIONES A IMPLEMENTAR EN LA REGIÓN EN EL 2023



- **Más de 2,050 usuarios que recibirán más de 5,800 atenciones** en la prestación de servicios por parte de las diferentes entidades del estado.
- **Feria Agropecuaria programada**, en articulación con la Municipalidad de Janque y el Gobierno Regional de Lambayeque.
- Articulación con el Programa Nacional de Becas y Crédito Educativo - PRONABEC para **promover Beca18 a los estudiantes de los centros poblados en el ámbito del Tambo.**



- **Alrededor de 23,550 usuarios serán atendidos** a través de **471 comedores** del PCA, para lo cual se ha gestionado **un presupuesto de S/. 7,457,379.00.**
- **3 gobiernos locales** que gestionan el PCA recibirán capacitación, asistencia técnica y monitoreo permanente por parte de los Especialistas Territoriales a nivel nacional en la gestión del PCA.



- **87.58 toneladas de alimentos serán entregadas** para atender a **2,186 personas en situación de vulnerabilidad** organizados en **44 ollas comunes.**
- **Se realizará el monitoreo a 02 Gobiernos Locales** que cuentan con Ollas Comunes respecto a la distribución de los alimentos brindados mediante el DU 002-2023.



PERÚ

Ministerio de Desarrollo  
e Inclusión Social



BICENTENARIO  
DEL PERÚ  
2021 - 2024

# GRACIAS





PERÚ

Ministerio  
de Vivienda, Construcción  
y Saneamiento



# LAMBAYEQUE

Subsector Saneamiento  
**Emergencias**

2023

# SUBSECTOR AGUA Y SANEAMIENTO LAMBAYEQUE

75

ACTIVOS

31\*

maquinaria

24

camiones cisternas

11

motobombas

09

camiones hidrojet

07

ingenieros



Brigada de profesionales

Monitoreo y seguimiento

Coordinación y articulación

Despliegue de equipos, maquinaria y vehículos.

## Intervenciones

puntos críticos

- Chiclayo (JLO, LV, Chiclayo)
- Illimo
- Pacora
- Túcume
- Motupe
- San José
- Ferreñafe
- Pátapo
- Chongoyape
- Entre otros.



## GEOVISOR

Sistematización de la información



[https://portalgis.vivienda.gob.pe:8443/app\\_oeee/visor\\_emergencia\\_mvcs/](https://portalgis.vivienda.gob.pe:8443/app_oeee/visor_emergencia_mvcs/)

## Más equipos ... !

Compra y adquisición

En proceso



30  
motobombas

Demanda Adicional

09  
maquinarias



59  
equipos



S/ 7.8  
millones



## Intervención del Subsector

**CAC:** Monitoreo y seguimiento de la emergencia en coordinación con las autoridades locales

**PNSR:** Realiza monitoreo y seguimiento la atención de emergencias en saneamiento rural.

**OTASS:** Monitoreo y seguimiento de la emergencia en coordinación con las Empresas Prestadoras de Servicios de Saneamiento (EPS).

**PNSU:** Realiza monitoreo y seguimiento la atención de emergencias en saneamiento urbano.



PERÚ

Ministerio  
de Vivienda, Construcción  
y Saneamiento

# INTERVENCIONES CON MAQUINARIAS Y EQUIPOS DEL MINISTERIO

---



**INTERVENCIONES EJECUTADAS 2023**

PROVINCIA	DISTRITO	FICHA TECNICA	DESCRIPCION DE LA INTERVENCION	ESTADO DE LA INTERVENCION	MAQUINARIA ASIGNADA	M3	KM	POB
CHICLAYO	LA VICTORIA	041-2023-LETV-E-LAM	LIMPIEZA DE ESCOMBROS DE VIVIENDAS DAÑADAS POR LAS LLUVIAS EN EL DISTRITO DE LA VICTORIA PROVINCIA DE CHICLAYO REGION LAMBAYEQUE	EJECUTADA 2023	CAMIONETA (EGL-972), VOLQUETE (EGV-821), RETROEXCAVADORA (286608)	340.00	1.00	1500
CHICLAYO	LA VICTORIA	N° 22 - 2023 -LD -E - LAM	"LIMPIEZA Y DESCOLMATACIÓN DEL DREN "D-5200" PROGRESIVA 0 + 000 - 1 + 310.97, DEL DISTRITO DE CHICLAYO, PROVINCIA DE CHICLAYO, REGIÓN LAMBAYEQUE".	EJECUTADA 2023	VOLQUETE (EGV-821), RETROEXCAVADORA (286608), RETROEXCAVADORA (286605), VOLQUETE (EGV-816)	1,820.00	1.31	3150
CHICLAYO	LA VICTORIA	N° 060 - 2023 - LETV-P - LAM	RECUPERACION DE LA TRANSITABILIDAD POR LAS LLUVIAS EN EL DISTRITO DE LA VICTORIA PROVINCIA DE CHICLAYO REGION LAMBAYEQUE	EJECUTADA 2023	CAMIONETA (EGL-972), RETROEXCAVADORA (286605), VOLQUETE (EGV-789)	0.00	0.00	
CHICLAYO	MONSEFU	N° 023-2023 -LD -E- LAM	LIMPIEZA Y DESCOLMATACION DE 2.5 KM DEL DREN "D-5000" EN LOS SECTORES "JESUS NAZARENO CAUTIVO", "KM1 RAMA CASTILLA" Y "MIL AMORES" DEL DISTRITO DE MONSEFU, PROVINCIA DE CHICLAYO, REGION LAMBAYEQUE	EJECUTADA 2023	CARGADOR FRONTAL (JLX00832), REMOLCADOR (EGV-721), PLATAFORMA (CAMA BAJA) (EGW-174), CAMIONETA (EGL-972), VOLQUETE (EGV-788), EXCAVADORA HIDRAULICA (810370), VOLQUETE (EGV-789), VOLQUETE (EGV-833), VOLQUETE (EGV-827)	6,780.0	2.50	2900
CHICLAYO	MONSEFU	N° 53-2023 -LETV -E - LAM	RECUPERACION DE LA TRANSITABILIDAD EN LA LOCALIDAD DE MONSEFU PROVINCIA DE LAMBAYEQUE REGION LAMBAYEQUE	EJECUTADA 2023	VOLQUETE (EGV-788), VOLQUETE (EGV-827)	920.00	0.50	
CHICLAYO	NUEVA ARICA	35-2023-MTV-U-LAM	MEJORAMIENTO DE LA TRANSITABILIDAD DE CALLES Y VIAS DEL DISTRITO DE NUEVA ARICA AFECTADOR POR LLUVIAS INTENSAS, PROVINCIA DE CHICLAYO, REGION LAMBAYEQUE	EJECUTADA 2023	REMOLCADOR (EGV-721), PLATAFORMA (CAMA BAJA) (EGW-174), CAMIONETA (EGL-972), RETROEXCAVADORA (286605)	520.00	0.60	250
CHICLAYO	PATAPO	N° 03-2023 -LD -E- LAM	"ENCAUZAMIENTO Y DESCOLMATACION DE LA QUEBRADA "3 DE MAYO" EN EL SECTOR "CRUZ 3 DE MAYO" DEL DISTRITO DE PATAPO, PROVINCIA DE CHICLAYO, REGIÓN LAMBAYEQUE"	EJECUTADA 2023	VOLQUETE (EGV-821), EXCAVADORA HIDRAULICA (810370), VOLQUETE (EGV-816)	4,630.0	0.68	1200
CHICLAYO	REQUE	039-2023-LETV-E-LAM	RECUPERACION DE LA TRANSITABILIDAD POR LAS LLUVIAS EN EL DISTRITO DE REQUE PROVINCIA DE CHICLAYO REGION LAMBAYEQUE	EJECUTADA 2023	CAMIONETA (EGL-972), VOLQUETE (EGV-841), MINI CARGADOR (G287730)	900.00	1.20	700
FERREÑAFE	PUEBLO NUEVO	36-2023-LDE-LAM	DESCOLMATACION DEL DREN SAN ROQUE EN EL CASERIO SAN ROQUE DEL DISTRITO DE PUEBLO NUEVO. PROVINCIA FERREÑAFE, DEPARTAMENTO DE LAMBAYEQUE	EJECUTADA 2023	EXCAVADORA HIDRAULICA (810397)	1,200.0	0.30	300
LAMBAYEQUE	ILLIMO	40-2023-LETV-E-LAM	RECUPERACION DE LA TRANSITABILIDAD EN DIFERENTES VIAS URBANAS DE LA LOCALIDAD DE ILLIMO PROVINCIA DE LAMBAYEQUE REGION LAMBAYEQUE	EJECUTADA 2023	REMOLCADOR (EGV-721), PLATAFORMA (CAMA BAJA) (EGW-174), EXCAVADORA HIDRAULICA (810397), VOLQUETE (EGV-824), VOLQUETE (EGV-834)	450.00	1.50	1800
LAMBAYEQUE	MOTUPE	37-2023-LDE-LAM	ENCAUZAMIENTO Y DESCOLMATACION DEL RIO MOTUPE EN EL SECTOR TRES TOMAS DEL CASERIO EL ARROZAL EN EL DISTRITO DE MOTUPE, PROVINCIA DE LAMBAYEQUE REGION LAMBAYEQUE	EJECUTADA 2023	REMOLCADOR (EGV-721), PLATAFORMA (CAMA BAJA) (EGW-174), CAMIONETA (EGL-972), TRACTOR SOBRE ORUGA (J8B05106)	16,036	1.50	500
LAMBAYEQUE	PACORA	N° 52-2022 -LETV -E - LAM	RECUPERACION DE LA TRANSITABILIDAD EN DIFERENTES VIAS URBANAS DE LA LOCALIDAD DE PACORA PROVINCIA DE LAMBAYEQUE REGION LAMBAYEQUE	EJECUTADA 2023	CARGADOR FRONTAL (JLX00832), VOLQUETE (EGV-789), VOLQUETE (EGV-833), VOLQUETE (EGV-816)	800.00	0.30	6000



INTERVENCIONES EN EJECUCIÓN 2023

NRO	PROVINCIA	DISTRITO	SECTOR	ACTIVIDAD	FICHA TECNICA	DESCRIPCION DE LA INTERVENCION	ESTADO DE LA INTERVENCION	MAQUINARIA ASIGNADA	M3	KM	POB
1	CHICLAYO	CAYALTI		LD-P	N° 025 - 2023 -LD -E - LAM	"LIMPIEZA Y DESCOLMATACIÓN DEL DREN "CORRAL DE PALOS" EN EL SECTOR "CORRAL DE PALOS" DE LA LOCALIDAD DE CAYALTI, DISTRITO DE CAYALTI, PROVINCIA DE CHICLAYO, REGIÓN LAMBAYEQUE"	EN EJECUCIÓN 2023	REMOLCADOR (EGV-721), PLATAFORMA (CAMA BAJA) (EGW-174), CAMIONETA (EGL-972), RETROEXCAVADORA (286608)	0.00	0.00	850
2	CHICLAYO	CHONGOYAPE		LD-E	N° 06-2023 -LD -E - LAM	ENCAUZAMIENTO Y CONFORMACIÓN DE DIQUES CON MATERIAL PROPIO EN LA QUEBRADA "CHIRIQUIPE" SECTOR "PLAYA GRANDE" Y QUEBRADA YAIPON EN EL SECTOR LAS COLMENAS, DEL DISTRITO DE CHONGOYAPE, PROVINCIA DE CHICLAYO, REGIÓN LAMBAYEQUE".	EN EJECUCIÓN 2023	TRACTOR SOBRE ORUGA (ALQ0045), TRACTOR SOBRE ORUGA (ALQ0046)	0.00	0.00	
3	FERREÑAFE	PUEBLO NUEVO		LD-P	N° 027 - 2023 -LD -P - LAM	"LIMPIEZA Y DESCOLMATACIÓN DEL DREN "DESAGUADERO" ENTRE LAS PROGRESIVAS: 0+000 AL 0+571 EN EL SECTOR DE LA HABILITACION URBANA "MANUEL MESONES MURO" DISTRITO DE PUEBLO NUEVO, PROVINCIA DE FERREÑAFE, REGIÓN LAMBAYEQUE"	PARALIZADA 2023	CARGADOR FRONTAL (JLX00832), REMOLCADOR (EGV-721), PLATAFORMA (CAMA BAJA) (EGW-174), CAMIONETA (EGL-972), EXCAVADORA HIDRAULICA (810397), EXCAVADORA HIDRAULICA (810397), VOLQUETE (EGV-789), VOLQUETE (EGV-816)	1,505.55	0.57	2960
4	LAMBAYEQUE	JAYANCA	ARENAL, VILLA SAN JUAN	AA-U	N° 038-2023 -AA-U-LAM	ABASTECIMIENTO DE AGUA POTABLE A LOS POBLADORES DE LOS CASERÍOS "EL ARENAL" Y "SAN JUAN" DEL DISTRITO DE JAYANCA, PROVINCIA DE LAMBAYEQUE, REGIÓN LAMBAYEQUE	EN EJECUCIÓN 2023	CAMIONETA (EGL-972), CAMION CISTERNA DE AGUA (EGM-884)	570.00	0.00	1031
5	LAMBAYEQUE	MORROPE	LA COLORADA Y HORNITOS	AA-U	N° 59-2023 -AA -U - LAM	ABASTECIMIENTO DE AGUA A POBLACION CASERIOS DE MORROPE EN EL DISTRITO DE MORROPE, PROVINCIA DE CHICLAYO, REGION LAMBAYEQUE	EN EJECUCIÓN 2023	CAMIONETA (EGL-972), CAMION CISTERNA DE AGUA (EAA-171)	847.00	0.00	
6	LAMBAYEQUE	PACORA		LD-E	34-2023-LDE-LAM	REFORZAMIENTO DE MARGEN DERECHA DEL RIO LA LECHE SECTOR LAS JUNTAS, DISTRITO DE PACORA, PROVINCIA DE LAMBAYEQUE, REGIÓN LAMBAYEQUE	PARALIZADA 2023	CARGADOR FRONTAL (JLX00832), REMOLCADOR (EGV-721), PLATAFORMA (CAMA BAJA) (EGW-174), CAMIONETA (EGL-972), VOLQUETE (EGV-789), VOLQUETE (EGV-833), VOLQUETE (EGV-816)	3,500.00	0.60	500
7	LAMBAYEQUE	SALAS	VARIOS	LETV-E	N° 061-2023 -LETV -E - LAM	RECUPERACION DE LA TRANSITABILIDAD EN DIFERENTES VIAS URBANAS DE LA LOCALIDAD DE SALAS PROVINCIA DE LAMBAYEQUE REGION LAMBAYEQUE	EN EJECUCIÓN 2023	CAMIONETA (EGL-972), CARGADOR FRONTAL (JLX00830), RETROEXCAVADORA (286605), VOLQUETE (EGV-833), VOLQUETE (EGV-827)	0.00	0.00	
8	LAMBAYEQUE	SAN JOSE		AA-U	58-2023-AA-U-LAM	ABASTECIMIENTO DE AGUA POTABLE A LOS POBLADORES DE LOS DIFERENTES SECTORES DEL DISTRITO DE SAN JOSÉ, PROVINCIA DE LAMBAYEQUE, REGIÓN LAMBAYEQUE	EN EJECUCIÓN 2023	CAMION CISTERNA DE AGUA (EGM-994), CAMIONETA (EGL-972)	981.00	0.00	
TOTAL DE LIMPIEZA Y DESCOLMATACIÓN (LD-P, LD-E,LD-U)									5,005.55	1.17	4310
TOTAL, EN DISTRIBUCIÓN DE AGUA POTABLE (DA-E, AA-U)									2,398.00	0.00	1031



distrito de Jayanca



distrito de San José



distrito de Morrope

# Abastecimiento de Agua Potable para consumo Humano

# Recuperación Transitabilidad



distrito de Reque



distrito de Salas



distrito de La Victoria

# Limpieza y descolmatación



Quebrada 03 Mayo en el distrito de Pátapo



Dren 5200 en el distrito de La Victoria



Dren 5000 en el distrito de Monsefu

# Reforzamiento



**Margen Derecha Del Rio La Leche  
Sector Las Juntas, Distrito De Pacora**



**Margen Derecha Del Rio La Leche Sector  
Escute, Distrito De Pacora**



PERÚ

Ministerio de Vivienda, Construcción y Saneamiento



Gobierno del Perú



# Encausamiento



Rio Motupe en el distrito de Motupe



8 abr. 2023 4:57:30 p. m.  
17M 676478 9267825  
C.p Tierras Blancas  
Chiclayo  
Lambaveque



8 abr. 2023 4:40:22 p. m.  
17M 676478 9267832  
Vía sin nombre  
Chiclayo  
Lambaveque

Quebrada Yaipon en el distrito de Chongoyape



Quebrada Chiripique en el distrito de Chongoyape

RELACIÓN DE MAQUINARIA, VEHÍCULOS Y EQUIPOS AL 09/04/2023

REGION	TIPO DE BIEN MAQ/VEH/EQ.	UNIDAD ORGANICA QUE TIENEL BIEN ASIGNADO	DESCRIPCIÓN	PLACA / SERIE	MARCA	MODELO	UBICACIÓN	FICHA TECNICA FTI	ACTIVIDAD
LAMBAYEQUE	MAQUINARIA	PNC MAQUINARIAS	EXCAVADORA HIDRAULICA	810370	JOHN DEERE	350GLC	MUNICIPALIDAD DE PATAPO	03-2023-LD-E-LAM	"ENCAUZAMIENTO Y DESCOLMATACION DE LA QUEBRADA "3 DE MAYO" EN EL SECTOR "CRUZ 3 DE MAYO" DEL DISTRITO DE PATAPO, PROVINCIA DE CHICLAYO, REGIÓN LAMBAYEQUE
LAMBAYEQUE	MAQUINARIA	PNC MAQUINARIAS	CARGADOR FRONTAL	JLX00832	CATERPILLAR	950H	MUNICIPALIDAD PACORA	34-2023-LD-E-LAM	REFORZAMIENTO DE MARGEN DERECHA DEL RIO LA LECHE SECTOR LAS JUNTAS, DISTRITO DE PACORA, PROVINCIA DE LAMBAYEQUE, REGIÓN LAMBAYEQUE
LAMBAYEQUE	MAQUINARIA	PNC MAQUINARIAS	EXCAVADORA HIDRAULICA	810397	JOHN DEERE	350GLC	MUNICIPALIDAD DE PACORA	006-2023-LD-E-LAM	REFORZAMIENTO DE MARGEN DERECHA DEL RÍO LA LECHE SECTOR ESCUTE, DISTRITO DE PACORA, PROVINCIA DE LAMBAYEQUE, REGIÓN LAMBAYEQUE
LAMBAYEQUE	MAQUINARIA	PNC MAQUINARIAS	VOLQUETE	EGV-789	MERCEDES BENZ	ACTROS 3344 K			
LAMBAYEQUE	MAQUINARIA	PNC MAQUINARIAS	VOLQUETE	EGV-821	MERCEDES BENZ	ACTROS 3344 K			
LAMBAYEQUE	MAQUINARIA	PNC MAQUINARIAS	VOLQUETE	EGV-841	MERCEDES BENZ	ACTROS 3344 K			
LAMBAYEQUE	MAQUINARIA	PNC MAQUINARIAS	VOLQUETE	EGV-816	MERCEDES BENZ	ACTROS 3344 K	MUNICIPALIDA DE SALAS	61-2023 -LETV -E -LAM	RECUPERACION DE LA TRANSITABILIDAD EN DIFERENTES VIAS URBANAS DE LA LOCALIDAD DE SALAS PROVINCIA DE LAMBAYEQUE REGION LAMBAYEQUE
LAMBAYEQUE	MAQUINARIA	PNC MAQUINARIAS	RETROEXCAVADORA	286608	JOHN DEERE	310SL			
LAMBAYEQUE	MAQUINARIA	PNC MAQUINARIAS	CARGADOR FRONTAL	JLX00830	CATERPILLAR	950H			
LAMBAYEQUE	MAQUINARIA	PNC MAQUINARIAS	VOLQUETE	EGV-833	MERCEDES BENZ	ACTROS 3344 K			
LAMBAYEQUE	MAQUINARIA	PNC MAQUINARIAS	VOLQUETE	EGV-827	MERCEDES BENZ	ACTROS 3344 K	MUNICIPALIDAD DE CAYALTI	025-2023-LD-E-LAM	LIMPIEZA Y DESCOLMATACIÓN DEL DREN "CORRAL DE PALOS" EN EL SECTOR "CORRAL DE PALOS" DE LA LOCALIDAD DE CAYALTI, DISTRITO DE CAYALTÍ, PROVINCIA DE CHICLAYO, REGIÓN LAMBAYEQUE
LAMBAYEQUE	MAQUINARIA	PNC MAQUINARIAS	RETROEXCAVADORA	286605	JOHN DEERE	310SL			
LAMBAYEQUE	MAQUINARIA	PNC MAQUINARIAS	VOLQUETE	EGV-788	MERCEDES BENZ	ACTROS 3344 K	MUNICIPALIDAD MOTUPE	37-20023-LDE-LAM	ENCAUZAMIENTO Y DESCOLMATACION DEL RIO MOTUPE EN EL SECTOR TRS TOMAS DEL CASERIO EL ARROZAL EN EL DISTRITO DE MOTUPE, PROVINCIA DE LAMBAYEQUE REGION LAMBAYEQUE
LAMBAYEQUE	MAQUINARIA	PNC MAQUINARIAS	TRACTOR SOBRE ORUGA	J8B05106	CATERPILLAR	D8T			
LAMBAYEQUE	MAQUINARIA	PNC MAQUINARIAS	VOLQUETE	EGV-834	MERCEDES BENZ	ACTROS 3344 K	MUNICIPALIDAD ILLIMO	40-2023-LD-E-LAM	RECUPERACION DE LA TRANSITABILIDAD EN DIFERENTES VIAS URBANAS DE LA LOCALIDAD DE ILLIMO PROVINCIA DE LAMBAYEQUE REGION LAMBAYEQUE
LAMBAYEQUE	MAQUINARIA	PNC MAQUINARIAS	VOLQUETE	EGV-824	MERCEDES BENZ	ACTROS 3344 K			
LAMBAYEQUE	MAQUINARIA	PNC MAQUINARIAS	CAMION CISTERNA DE AGUA	EGM-884	MERCEDES BENZ	AXOR2628	MUNICIPALIDAD JAYANCA	38-2023 DA U LAM	"ABASTECIMIENTO TEMPORAL DE AGUA POTABLE A LOS POBLADORES DE LOS CASERIOS "EL ARENAL" Y "SAN JUAN" DEL DISTRITO DE JAYANCA, PROVINCIA DE LAMBAYEQUE, REGION LAMBAYEQUE"
LAMBAYEQUE	MAQUINARIA	PNC MAQUINARIAS	CAMION CISTERNA DE AGUA	EAA-171	HINO	GH	MUNICIPALIDAD MORROPE	059-2023-AA-U-LAM:	ABASTECIMIENTO DE AGUA POTABLE A LOS POBLADORES DE LOS DIFERENTES SECTORES DEL DISTRITO DE MORROPE, PROVINCIA DE LAMBAYEQUE, REGIÓN LAMBAYEQUE
LAMBAYEQUE	MAQUINARIA	PNC MAQUINARIAS	CAMION CISTERNA DE AGUA	EGM-994	MERCEDES BENZ	AXOR2628	MUNICIPALIDA DE SAN JOSE	58-2023-AA-U-LAM	ABASTECIMIENTO DE AGUA POTABLE A LOS POBLADORES DE LOS DIFERENTES SECTORES DEL DISTRITO DE SAN JOSÉ, PROVINCIA DE LAMBAYEQUE, REGIÓN LAMBAYEQUE
LAMBAYEQUE	MAQUINARIA	PNC MAQUINARIAS	CAMIONETA	EGL-972	MITSUBISHI	L200	UBO LAMBAYEQUE		INSPECCION DE FICHAS DE PREVENCION Y EMERGENCIA.
LAMBAYEQUE	MAQUINARIA	PNC MAQUINARIAS	CAMION TRACTO	EGV-721	MERCEDES BENZ	ACTROS 2646S	TRASLADANDO MAQUINARIA		TRANSPORTE DE MAQUINARIA A LAS DIFERENTES FICHAS





PERÚ

Ministerio  
de Vivienda, Construcción  
y Saneamiento

Gobierno del Perú

RELACIÓN DE MAQUINARIA, VEHÍCULOS Y EQUIPAMIENTO UBO PNC MAQUINARIAS LAMBAYEQUE				
REGION	TIPO DE BIEN MAQ/VEH/EQ.	DESCRIPCIÓN	UBICACIÓN	ACTIVIDAD
LAMBAYEQUE	EQUIPOS	MOTOBOMBAS DE 4"	MUNICIPALIDAD DE JOSE LEONARDO ORTIZ	EVACUACION DE AGUAS DE INUNDACION
LAMBAYEQUE	EQUIPOS	MOTOBOMBAS DE 4"		
LAMBAYEQUE	EQUIPOS	MOTOBOMBAS DE 4"		
LAMBAYEQUE	EQUIPOS	MOTOBOMBAS DE 4"		
LAMBAYEQUE	EQUIPOS	MOTOBOMBAS DE 4"		
LAMBAYEQUE	EQUIPOS	MOTOBOMBAS DE 4"		
LAMBAYEQUE	EQUIPOS	MOTOBOMBAS DE 4"		
LAMBAYEQUE	EQUIPOS	MOTOBOMBAS DE 4"		
LAMBAYEQUE	EQUIPOS	MOTOBOMBAS DE 4"		
LAMBAYEQUE	EQUIPOS	MOTOBOMBAS DE 4"		
LAMBAYEQUE	EQUIPOS	MOTOBOMBAS DE 4"		
LAMBAYEQUE	EQUIPOS	MOTOBOMBAS DE 4"		
LAMBAYEQUE	EQUIPOS	MOTOBOMBAS DE 4"		
LAMBAYEQUE	EQUIPOS	MOTOBOMBAS DE 4"		
LAMBAYEQUE	EQUIPOS	MOTOBOMBAS DE 4"	MUNICIPALIDAD DE FERREÑAFE	EVACUACION DE AGUAS DE INUNDACION
LAMBAYEQUE	EQUIPOS	MOTOBOMBAS DE 4"		
LAMBAYEQUE	EQUIPOS	MOTOBOMBAS DE 4"		
LAMBAYEQUE	EQUIPOS	MOTOBOMBAS DE 4"		
LAMBAYEQUE	EQUIPOS	MOTOBOMBAS DE 4"	MUNICIPALIDAD DE LAMBAYEQUE	EVACUACION DE AGUAS DE INUNDACION
LAMBAYEQUE	EQUIPOS	MOTOBOMBAS DE 4"		
LAMBAYEQUE	EQUIPOS	MOTOBOMBAS DE 4"		
LAMBAYEQUE	EQUIPOS	MOTOBOMBAS DE 4"		
LAMBAYEQUE	EQUIPOS	MOTOBOMBAS DE 4"	MUNICIPALIDAD DE SAN JOSE	EVACUACION DE AGUAS DE INUNDACION
LAMBAYEQUE	EQUIPOS	MOTOBOMBAS DE 4"		
LAMBAYEQUE	EQUIPOS	MOTOBOMBAS DE 4"		
LAMBAYEQUE	EQUIPOS	MOTOBOMBAS DE 4"	MUNICIPALIDAD DE PATAPO	EVACUACION DE AGUAS DE INUNDACION
LAMBAYEQUE	EQUIPOS	MOTOBOMBAS DE 4"		
LAMBAYEQUE	EQUIPOS	MOTOBOMBAS DE 4"		
LAMBAYEQUE	EQUIPOS	MOTOBOMBAS DE 4"	MUNICIPALIDAD DE MOTUPE	EVACUACION DE AGUAS DE INUNDACION



DISTRITO	ZONA	ACTIVIDAD	CANTIDAD	TOTAL	MODAL.	FOTOGRAFIA
<b>JOSE LEONARDO ORTIZ, PACORA, TUCUME, ILLIMO.</b>	Sectores Jesús Nazareno, San Borja, Culpón, Sagrado Corazón y San Juan de Dios.	Distribución de agua potable	Sectores Jesús Nazareno, San Borja, Culpón, Sagrado Corazón y San Juan de Dios, entre otros.	15,000 galones aproximadamente repartidos	FONDO POR ENCARGO	
<b>EPS EPSEL: LAMBAYEQUE, ILLIMO, CHICLAYO</b>	EN PUNTOS CRITICOS DE BOMBEO.	Préstamo temporal de Motobombas de 8", para apoyar en las emergencias que se produzcan por el colapso del sistema de alcantarillado.	05 MOTOBOMBA DE 8"	Atender Emergencias.	PRESTAMO TEMPORAL	
<b>JOSE LEONARDO ORTIZ, POMALCA Y EPSEL.</b>	CALLE SAN PEDRO Y SAN SALVADOR, AV. KENEDY Y AV. DORADO, CAROLINA Y JORGE CHAVEZ, ENTRE OTROS PUNTOS	Préstamo temporal de Motobombas de 6" para la evacuación de aguas pluviales y residuales.	06 MOTOBOMBA DE 6"	Eliminación de aguas pluviales acumuladas en las lluvias diarias que se vienen dando y bypass de aguas residuales.	PRESTAMO TEMPORAL	



PERÚ

Ministerio  
de Vivienda, Construcción  
y Saneamiento

# SERVICIOS CONTRATADOS



DISTRITO	ZONA	ACTIVIDAD	CANTIDAD	TOTAL	MODAL.	FOTOGRAFIA
JOSE LEONARDO ORTIZ	AV KENNEDY Y EL DORADO, AV JORGE CHAVEZ Y VENEZUELA, CALLE SIMON BOLIVAR DESDE LUIS HEYSEN HASTA PUERTO RICO, CALLE NICARAGUA DESDE ORREGO HASTA SAN SALVADOR, CALLE ESPAÑA Y MIRAFLORES-NICOLAS DE AYLLON Y RICARDO PALMA, PARQUE GARCES, AV CHICLAYO, PJ SANTA ANA, P.J VICTOR RAUL.	Servicio de succión y evacuación de aguas servidas y aniegos con camiones cisterna en el distrito de José Leonardo Ortiz, provincia de Chiclayo – Departamento de Lambayeque, en el marco de la emergencia dada con DS 029-2023-PCM.	05 CISTERNAS ENTRE 3500-5000 GLS CADA UNA	Se eliminará 3000 m3 al finalizar el servicio	ORDEN DE SERVICIO	  <p>                     Latitud: -6.750189                      Longitud: -79.836701                      Elevación: 28.6341 m                      Precisión: 16.2 m                      Tiempo: 04-04-2023 08:06                      Nota: PARQUE GARCÉS SUCCIÓN                 </p>
CHICLAYO	P.J. TUPAC AMARU, AV. BELAUNDE, CALLE ARIZOLA Y AV. LIBERTAD, URB. MIRAFLORES, URB PATAZCA, AV. ELVIRA GARCIA Y PRECURSOR MIRANDA, ELVIRA GARCIA - DESDE FRENTE AL COLEGIO SAN JOSE HASTA PJ JOSE OLAYA, ENTRE OTROS.	Servicio de succión y evacuación de aguas servidas y aniegos con camiones cisterna en el distrito de Chiclayo, provincia de Chiclayo en el marco de la emergencia dada con DS 034-2023-PCM.	06 CISTERNAS ENTRE 3500-5000 GLS CADA UNA	Se eliminará 3000 m3 al finalizar el servicio	ORDEN DE SERVICIO	  <p>                     Latitud: -6.744923                      Longitud: -79.834104                      Elevación: 29.776139                      Precisión: 16.2 m                      Tiempo: 04-04-2023 11:58                      Nota: av. belaunde                 </p>
CHONGOYAPE	"ENCAUZAMIENTO Y CONFORMACIÓN DE DIQUES CON MATERIAL PROPIO EN LA QUEBRADA "CHIRIQUIPE" SECTOR "PLAYA GRANDE" Y QUEBRADA YAIPON EN EL SECTOR LAS COLMENAS, DEL DISTRITO DE CHONGOYAPE, PROVINCIA DE CHICLAYO, REGIÓN LAMBAYEQUE	Servicio de Extracción, descolmatación y limpieza de material aluvial. Contratación de servicio de encausamiento y conformación de dique mediante el uso de maquinaria y vehículos pesados para el distrito de Chongoyape, provincia de Chiclayo, región Lambayeque.	02 TRACTOR 310-350 POTENCIA.	Treinta días calendarios.	ORDEN DE SERVICIO	 

# Panel Fotográfico



# MÁS EQUIPOS ... !

Compra y adquisición

## DEMANDA ADICIONAL

### OTASS:

Por cada una de las regiones: **Piura (EPS GRAU), Lambayeque (EPSEL), y Tumbes**

#### EQUIPAMIENTO MINIMO DE MAQUINARIA

N°	MAQUINARIA	CAPACIDAD	CANTIDAD	PRECIO UNITARIO	TOTAL
1	RETROEXCAVADORA	310 HP	1	S/ 450,000.00	S/ 450,000.00
2	CARGADOR FRONTAL		1	S/ 450,000.00	S/ 450,000.00
3	VOLQUETE	15 M3	1	S/ 400,000.00	S/ 400,000.00
4	MULTIPROPOSITO CON MARTILLO Y BRAZO TELESCOPICO		1	S/ 270,000.00	S/ 270,000.00
5	CAMION CISTERNA	5000/GAL	3	S/ 370,000.00	S/ 1,110,000.00
6	CAMION HIDROJECT 6X4		1	S/ 2,300,000.00	S/ 2,300,000.00
7	CAMION BARANDA	3 TON	1	S/ 140,000.00	S/ 140,000.00
					<b>S/ 5,120,000.00</b>

N°	EQUIPOS	CAPACIDAD	CANTIDAD	PRECIO UNITARIO	TOTAL
1	MOTOBOMBA 4"	4"	5	S/ 20,000.00	S/ 100,000.00
2	MOTOBOMBA 6"	6"	5	S/ 26,000.00	S/ 130,000.00
3	TORRES DE ILUMINACION (4 lámparas) 4.5 kw con motor diesel	350 watts	5	S/ 60,000.00	S/ 300,000.00
4	GENERADOR ELECTRICO	2800 w	5	S/ 2,000.00	S/ 10,000.00
5	EQUIPO DE TERMOFUSION	315-630H	2	S/ 60,000.00	S/ 120,000.00
6	TANQUE PREFABRICADO (METALICO)	180 m3	5	S/ 300,000.00	S/ 1,500,000.00
7	BLADERS	2 M3	5	S/ 9,000.00	S/ 45,000.00
8	BLADERS	10 M3	5	S/ 15,000.00	S/ 75,000.00
9	LABORATORIO PORTATIL		1	S/ 100,000.00	S/ 100,000.00
10	MAQUINA DE BALDE		1	S/ 180,000.00	S/ 180,000.00
11	RODILLO COMPACTADOR MECÁNICO		5	S/ 8,000.00	S/ 40,000.00
12	PLANCHA COMPACTADORA		5	S/ 5,000.00	S/ 25,000.00
13	VIDRADOR DE CONCRETO		5	S/ 5,000.00	S/ 25,000.00
14	MEZCLADORA DE CONCRETO		5	S/ 24,500.00	S/ 122,500.00
					<b>S/ 2,772,500.00</b>

**MONTO TOTAL**

**S/ 7,892,500.00**

### PNSU:

Para regiones en emergencia:

#### I. CONTINUIDAD DE EMERGENCIAS

N°	ACCION/INTERVENCIÓN	CONCEPTO DE GASTO	MONTO S/
1	Servicio de distribución de agua potable con cisternas	Servicios	S/ 2,500,000.00
2	Traslado de bienes, equipos e insumos a zonas de emergencia	Servicios	S/ 300,000.00
3	Limpieza de colectores de alcantarillado en zonas afectadas	Servicios	S/ 1,500,000.00
4	Habilitación temporal de servicios de saneamiento	Servicios	S/ 1,500,000.00
5	Instalación de baños y/o duchas portátiles	Servicios	S/ 200,000.00
6	Adquisición de motobombas	Bienes	S/ 4,500,000.00
7	Alquiler de motobombas	Servicios	S/ 400,000.00
8	Adquisición de mangueras y accesorios	Bienes	S/ 1,000,000.00
9	Personal especialista para soporte en atención de emergencias	Servicios	S/ 150,000.00
10	Viaticos, pasajes y movilidad a personal de planta	Gastos de Gestión	S/ 250,000.00
			<b>S/ 12,300,000.00</b>

#### II. PREPARACION ANTE FENOMENO DEL NIÑO 2023-2024

N°	ACCION/INTERVENCIÓN	CONCEPTO DE GASTO	MONTO S/
1	Traslado de bienes, equipos e insumos	Servicios	S/ 300,000.00
2	Diagnóstico de maquinaria del PNSU (motobombas y cisternas)	Servicios	S/ 150,000.00
3	Mantenimientos preventivos y correctivos de maquinaria del PNSU	Servicios	S/ 350,000.00
4	Limpieza o rehabilitación de colectores de alcantarillado en tramos críticos susceptibles a inundaciones	Servicios	S/ 2,500,000.00
5	Adquisición de mangueras y accesorios	Bienes	S/ 1,500,000.00
6	Adquisición de motobombas	Bienes	S/ 13,500,000.00
8	Adquisición de camiones cisterna de agua potable de 5000 galones	Bienes	S/ 12,500,000.00
9	Adquisición de hidrojets para pequeñas ciudades	Bienes	S/ 15,000,000.00
10	Adquisición de camiones trasvasadores de aniegos	Bienes	S/ 9,000,000.00
11	Personal especialista para monitoreo y control de acciones de preparación ante FEN	Servicios	S/ 250,000.00
12	Viaticos, pasajes y movilidad a personal de planta	Gastos de Gestión	S/ 250,000.00

**S/ 55,300,000.00**

**TOTAL**

**S/ 91** millones 



PERÚ

Ministerio  
de Vivienda, Construcción  
y Saneamiento



# LAMBAYEQUE

Subsector Vivienda y Urbanismo  
**Emergencias**

2023

# Bono de arrendamiento de vivienda para emergencia - BAE

Dirección General de Programas y Proyectos en Vivienda y Urbanismo

Marzo de 2023



## BAE

### S/500 soles

Es la cantidad que se otorga a las familias para que puedan alquilar un espacio de vivienda de manera mensual, hasta por dos años.

### ¿A quienes se entregan?

Familias que perdieron sus viviendas en un desastre natural. Las viviendas deben ser calificadas como colapsadas o inhabitables.





# Proceso de atención

4-5 semanas

En 7 pasos



## Información de contacto referente al BAE

01 211-7930 anexo 2706 / 2729

NOMBRE	TELÉFONO	CORREO
Adrián Ramos Lao	988 884 577	Mvcs_dgppvu_abrl@viviendaext.pe
Verenice Cáceres Solis	991 398 966	Mvcs_dgppvu_vics@viviendaext.pe
Vanessa Celadita	986 974 666	Mvcs_dgppvu_jvcc@viviendaext.pe
Deysi Solorzano	998 669 955	Mvcs_dgppvu_dmsl@viviendaext.pe

# PLAN DE ACCIONES DE URGENCIA Y ACTIVIDADES DE EPSEL S.A. EN EJECUCION Y POR EJECUTAR ANTE LLUVIAS INTENSAS

CH/10/04/2023

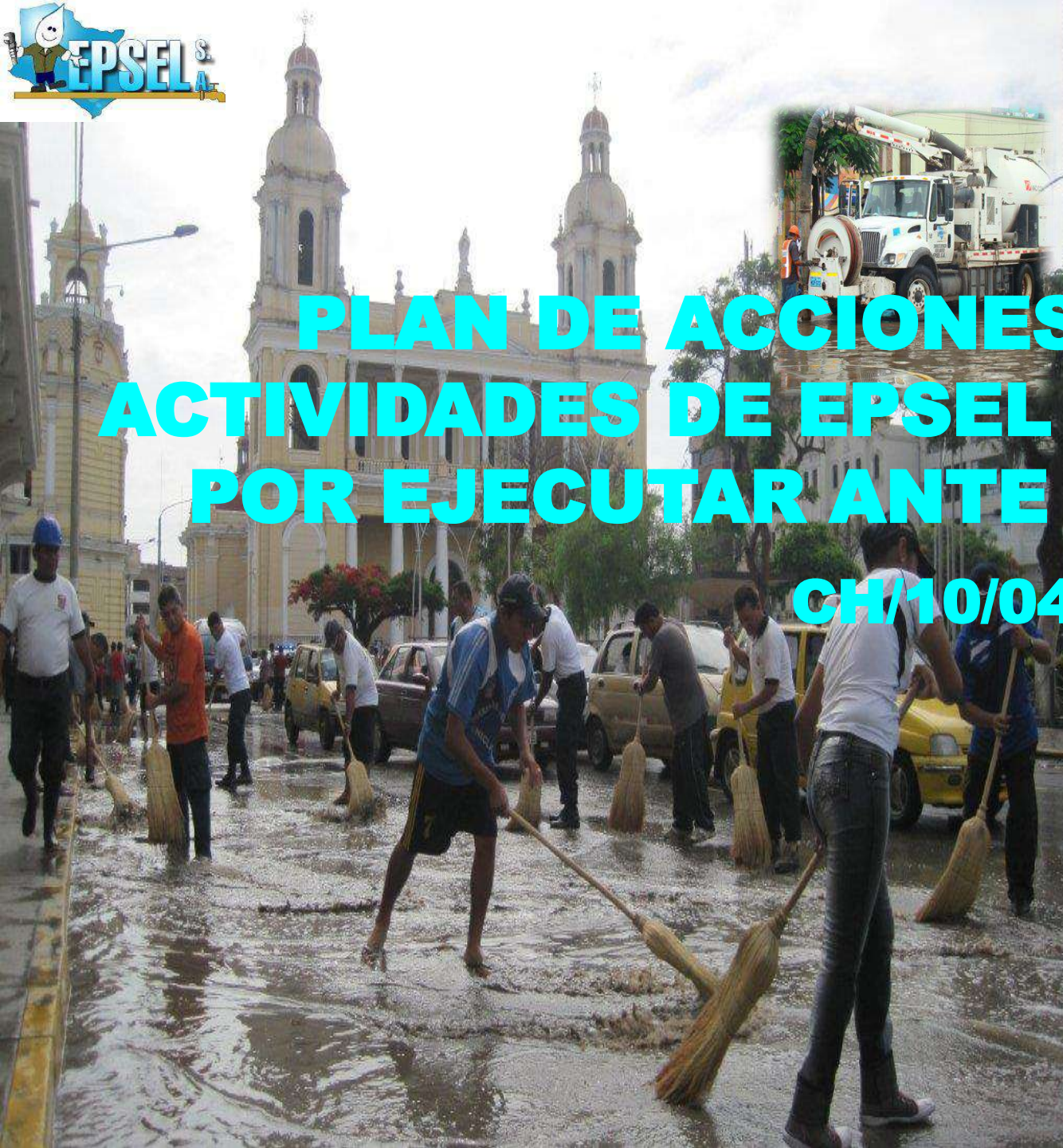



# ALCANCES DEL PLAN DE ACCIONES DE URGENCIA Y ÁMBITO DE OPERATIVIDAD DE EPSEL S.A.



## ÁMBITO DE OPERATIVIDAD DE EPSEL S.A. EN LA REGIÓN LAMBAYEQUE

### CHICLAYO

- CHICLAYO
- JOSÉ LEONARDO ORTÍZ
- LA VICTORIA
- PIMENTEL
- PAMPAGRANDE

### ZONAL NORTE

- LAMBAYEQUE
- OLMOS
- JAYANCA
- PACORA
- ILLIMO
- MOTUPE
- SALAS
- TUCUME
- MOCHUMÍ
- SAN JOSÉ

### ZONAL SUR

- CIUDAD ETEN
- PUERTO ETEN
- MONSEFÚ
- MOCUPE
- ZAÑA
- OYOTÚN
- NUEVA ARICA
- SANTA ROSA
- REQUE

### ZONAL FERREÑAFE

- FERREÑAFE
- PICSÍ
- PÓSOPÉ ALTO
- BATANGRANDE



ÁMBITO DE EPSEL S.A.



El plan comprende las medidas que se Vienen Adoptando en situaciones de emergencia por lluvias intensas de primera respuesta  
 Los criterios de actuación abarcan todas las localidades del ámbito de la EPS

## PRINCIPALES ELEMENTOS EXPUESTOS AL IMPACTO DE LAS INTENSAS PRECIPITACIONES PLUVIALES INICIDADAS EL DIA 11.03.2023

- 02 Lagunas de Presedimentación Boro
- 03 Plantas de Tratamiento de Agua Potable
- 42 Pozos Tubulares
  - Sede Central : 04
  - Zonal Norte : 16
  - Zonal Sur : 16
  - Zonal Ferreñafe : 06
- 50 EBARS
  - Sede Central : 20
  - Zonal Norte : 14
  - Zonal Sur : 12
  - Zonal Ferreñafe : 03
- 29 Plantas de Tratamiento de Aguas Residuales
- 56 Reservoirios (50 Elevados, 04 Apoyados, 01 Enterrado y 01 Semi Enterrado)
- Redes de Alcantarillado Ámbito de EPSEL S.A.: > 1,200,000 m.l. (Colectores Primarios, Secundarios y Emisores Principales)
- Redes de Agua Potable: > 1,500,000 m.l. (Líneas de Conducción, Redes de Distribución: Primarias, Secundarias)



Colapso del Sistema de Alcantarillado Sanitario



Antigüedad del Sistema de Agua Potable y Alcantarillado



Inundación de Plantas de Tratamiento de Agua Potable



Atoro de Buzones



Hundimientos Por Colapso de Colectores



Arojo de salidas y agua de lluvia al alcantarillado



Sedimentación y Atoros de Cámaras de Desague



Inundaciones de Vías de Acceso a la Infraestructura Sanitaria



Afectación de Componentes Hidráulicos de Reservoirios



Lagunas de Oxidación



Cortes de Flujo Eléctrico de Estaciones de Bombeo y Rebombeo



Lagunas Boro



Reservorio Sur Chidlay



# PLANO DE SECTORIZACION DE ZONAS CRITICAS DE INUNDACION POR LLUVIAS INTENSAS Y PRECIPITACION ACUMULADA EN LA CIUDAD DE CHICLAYO AL 06.04.2023

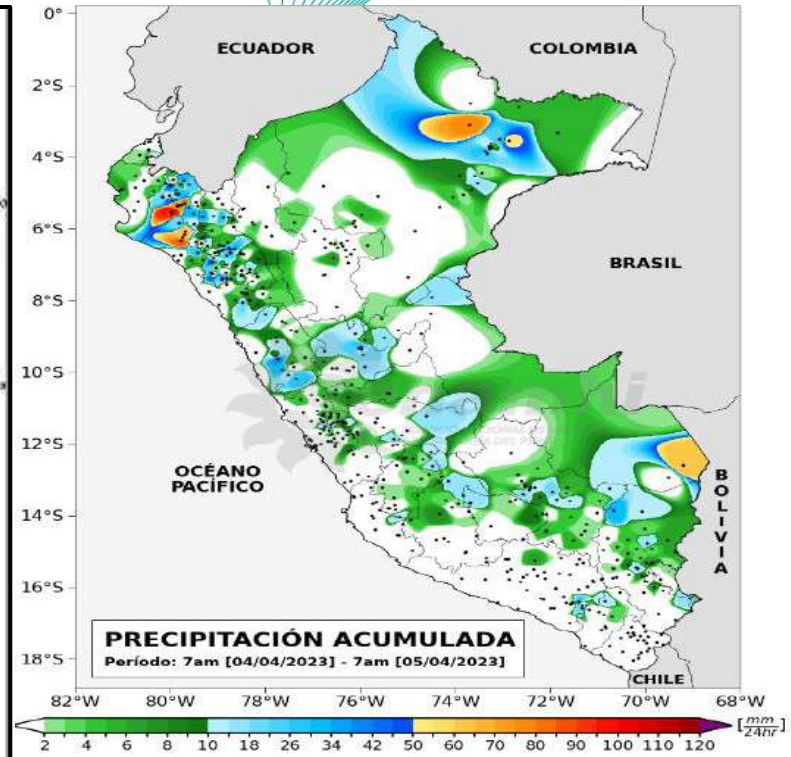
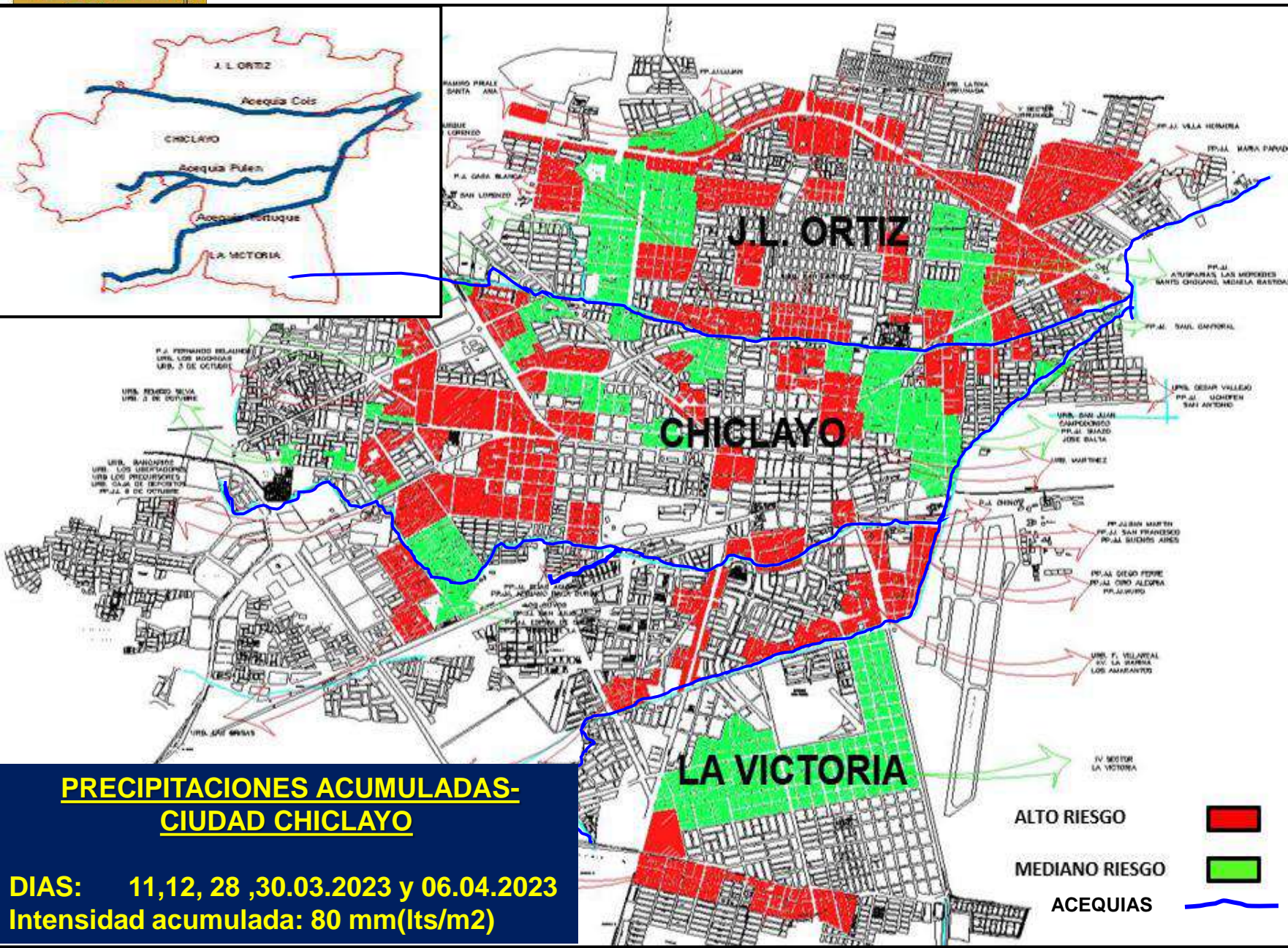

## PRECIPITACIONES ACUMULADAS- CIUDAD CHICLAYO

**DIAS:** 11,12, 28,30.03.2023 y 06.04.2023  
**Intensidad acumulada:** 80 mm(lts/m<sup>2</sup>)

**AREAS URBANAS DE CHICLAYO CAPITAL**  
 CHICLAYO: 30.89 Km<sup>2</sup>  
 J.L. ORTIZ: 10.44 Km<sup>2</sup>  
 LA VICTORIA: 8.9 Km<sup>2</sup> } **50.23 km<sup>2</sup>**

## ESTIMACION DEL VOLUMEN TOTAL DE AGUA ACUMULADO PRECIPITADO EN CHICLAYO CAPITAL

**V= 4,018,400 M<sup>3</sup>**

- Las Plantas de Tratamiento de Agua Potable abastecen a la Ciudad de Chiclayo con un **volumen de 103,000 m<sup>3</sup>/día** para satisfacer la demanda de **120,000 usuarios** aproximadamente
- El **80% de la Producción (82,400 m<sup>3</sup>/día)**, Según RNE., son aguas residuales que se evacua al Sistema de Alcantarillado, Sanitario
- Asimismo la Longitud Total de Colectores Primarios, Secundarios y Emisores, se estima en **850,000 m.l.**, con una capacidad máxima de conducción estimada del Sistema de Alcantarillado de **160,000 m<sup>3</sup>/día**
- Lo que resultaría un volumen teórico adicional de conducción de **77,600 m<sup>3</sup>/día**, sin embargo este volumen resultaría mayor debido a la gran cantidad de sólidos barro y basura que ingresaron al sistema de alcantarillado y su mal estado de conservación debido a su antigüedad resultan ser altamente vulnerables a su colapso
- En conclusión el volumen de agua de lluvia precipitado e ingresado al sistema resultó ser el detonante de un Sistema de Alcantarillado altamente vulnerable, originándose los colapsos y hundimientos que se han producido y se vienen produciendo. **Ya que el sistema no está diseñado para evacuar aguas de lluvia.**



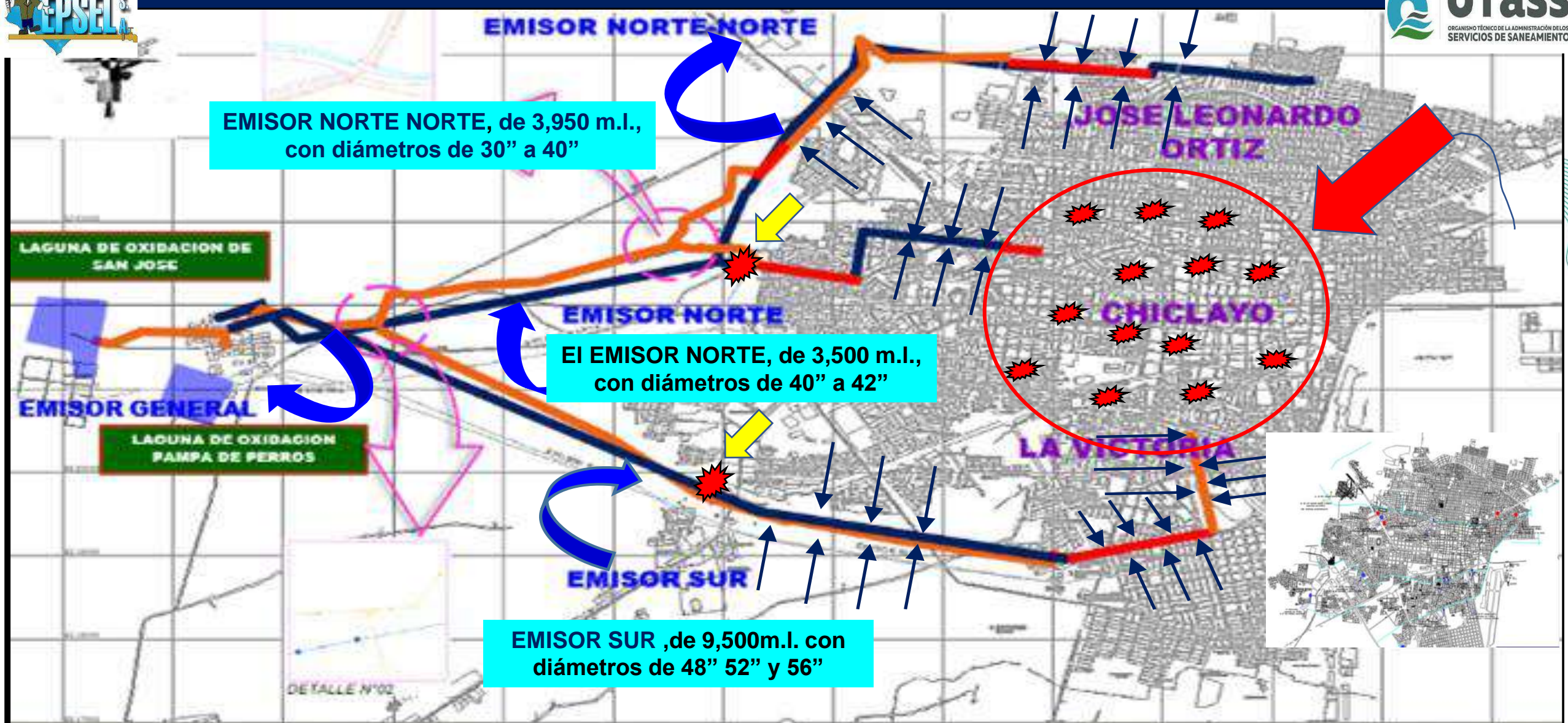

**LEYENDA:**

- TRAZO TUBERIA EXISTENTE
- TRAZO TUBERIA PROYECTADA
- TRAZO DE TUBERIA EXISTENTE Y PROYECTADA EN EL MISMO EJE

Sentido de Flujo de Descarga de Aguas Residuales

HUNDIMIENTOS DE EMISORES Y COLECTORES



# ACEQUIAS COIS, PULEN Y YORTUQUE, QUE RECORREN LA CIUDAD DE CHICLAYO

La Acequia Cois recorre **14,970 mts** en la ciudad (6,994 viviendas)

La Acequia Pulen recorre **20,580 mts** en la ciudad (4,310 viviendas)

La Acequia Yortuque **9,355 mts** en la ciudad (3,871 viviendas)



4 nov. 2021 11:39:09 a. m.  
6.7584383333333335 79.86027W  
Calle Getsemani 115, Chiclayo 14002, Perú



# UBICACIÓN DE MOTOBOMBAS Y ELECTROBOMBAS QUE VIENEN OPERANDO EN EL BY PASS DE AGUAS SERVIDAS PARA EL DRENAJE SANITARIO DE LOS PRINCIPALES COLECTORES Y EMISORES DE LA CIUDAD DE CHICLAYO



Item	UBICACIÓN				NÚMERO DE EQUIPOS			N° de EQUIPOS POR CUENCA DE DRENAJE	ACCIONES OPERATIVAS DE MITIGACION	ZONAS AFECTADAS
	LUGAR	LUGAR DE EVACUACION	DISTRITO	PROVINCIA	Cantidad	Ø (Pulg) Motobomba	Ø (Pulg) Electrobomba			
1	Interseccion de la Av. Prolongacion Belaunde y Calle Progreso	By Pass a Buzon de Emisor Norte	Chiclayo	Chiclayo	2	8"	10"	11	Drenaje del Sistema de Alcantarillado de los Principales Colectores Primarios y <b>Emisor Norte</b>	URB., Y PP.JJ. DE LA ZONA OESTE DE LA CIUDAD DE CHICLAYO
2	Interseccion de la Av. Humbolt con la Av. Las Cucardas	Acequia Yortuque	Chiclayo	Chiclayo	1	8"				
3	Interseccion de la Av. Mesonres Muro y Av. San Luis	Acequia Pulen	Chiclayo	Chiclayo	1	8"				
4	Interseccion de la Av. Garcilazo de la Vega y Av. F. Sarmiento	Acequia Yortuque	Chiclayo	Chiclayo	2	8"	6"			
5	Interseccion de la Av. J. L.Ortiz y Elvira Garcia	By Pass a Buzon Ø=34"	Chiclayo	Chiclayo	1		6"			
6	Emisor Norte Centro	By Pass a Buzon de Emisor Norte	Chiclayo	Chiclayo	1		6"			
7	Urbanizacion la Primavera P.J. Tupac Amaruc)	By Pass a Buzon Ø=34"	Chiclayo	Chiclayo	1	6"				
8	Calle Arizola con Libertad con Libertad	Acequia Yortuque			1	6"				
9	Interseccion de la Av. Chinchaysuyo y la Av. Madreselvas	Acequia Yortuque	Chiclayo	Chiclayo	1	8"				
10	Interseccion de la Av. Leguia y Av. Chongoyape	Acequia Cois	J.L. Ortiz	Chiclayo	1	8"		3	Drenaje del Sistema de Alcantarillado de los Principales Colectores Primarios y <b>Emisor Norte</b>	URB., Y PP.JJ. DEL DISTRITO DE JOSÉ L. ORTIZ
11	Interseccion de la Av. Leguia y Av. Balta	Acequia Cois	J.L. Ortiz	Chiclayo	1	8"				
12	Interior Derrama Magisterial(Altura de Terrenos de Cultivo)	By Pass al Dren 3000	J.L. Ortiz	Chiclayo	1	8"				
13	Interseccion de la Av. Chinchaysuyo y la Av. Antenor Orrego	Acequia Yortuque	La Victoria	Chiclayo	1	8"		4	Drenaje del Sistema de Alcantarillado de los Principales Colectores Primarios y <b>Emisor Sur</b>	URB., Y PP.JJ. DEL DISTRITO DE LA VICTORIA
14	Interseccion de la Av. Teresa de Calcuta y Av. Las Ñustas	By Pass a Dren 4000	La Victoria	Chiclayo	1	10"				
15	Interseccion de la Prolongacion las Ñustas y Via de Evitamiento	By Pass a Emisor Sur	La Victoria	Chiclayo	2	10"	6"			
<b>TOTAL</b>					<b>18</b>			<b>18</b>		



Chiclayo, Lambayeque, Perú  
 de San Gabriel, Chiclayo, Av. Gran Chimú 38, Chiclayo 14011, Perú  
 Lat -6.72321°  
 Long -79.874074°  
 15/03/23 06:36 p. m. GMT -05:00

Item	Ubicación	Distrito	Diametro (pulg)	Material	Profundidad (m.)
1	Calle Panama, entre la Av, las Americas y Calle Junin	J. L. Ortiz	24	CSN	4.50
2	Av. Francisco Bolognesi y la Calle 7 de Enero	Chiclayo	28	CSN	2.70
3	Calle Mariscal Nieto y Faustino Sarmiento	Chiclayo	28	CSN	3.80
4	Av. Garcilazo de la Vega y Faustiuno Sarmiento	Chiclayo	24	CSN	5.00
5	Av. Grau y Vicente la Vega	Chiclayo	20	CSN	3.00
6	Calle Francisco Cabrera y Av. Luis Gonzales	Chiclayo	18	CSN	2.80
7	Calle Pacasmayo y la Av. Santa Victoria	Chiclayo	12	CSN	3.80
8	Av. Grau y Fco. Bolognesi	Chiclayo	24	CSN	5.50
9	Calle Elias Aguirre y Av. Grau	Chiclayo	16	CSN	2.00
10	Colector de la Calle Fco. Cabrera, entre las calles Colon y Alfredo Lapoint	Chiclayo	18	CSN	3.00
11	Av. Saenz Peña y Calle Arica	Chiclayo	8	CSN	1.80
12	Prolongacion Av. Belaude con Calle Progreso	Chiclayo	40	CSN	5.00
13	Prolongación las Ñustas y Vía de Evitamiento	Chiclayo	48	CSN	4.80



- Limpieza Inicial del Emisores Norte principales con cuatro (04) juegos de Maquina de Baldes de un total de 12.5 Km. Aproximadamente, con una inversión de **S/1.2 millones de soles**. Iniciándose con la limpieza de emisor norte norte en aproximadamente 5 Km.
- Renovación del tramo de tubera colapsado  $\varnothing=40''$  con tubería GRP., ubicado en la Intersección de la **Av. Belaunde y la Calle Progreso**, correspondiendo éste al **Emisor Norte**, a partir del día 10.04.2023
- A partir del día 14.04.2023 se iniciara los trabajos de renovación del tramo colapsado del **Emisor Sur a la Altura de la prolongación las ñustas y vía de evitamiento el mismo que ha represado toda la zona del distrito de la victoria, se va renovar con tubería de  $\varnothing=750$  mm( 30'' )** para bypasear las aguas residuales mientras se culmina el Proyecto de los Emisores.
- Así también se ha Instalado una Electrobomba Sumergible Adquirida para potenciar la evacuación de las aguas residuales del **Emisor Norte, adquirida en S/ 39,000 soles**
- Instalación de **Cuatro (04) Electrobombas equipadas** adquiridas con sus respectivos **grupos electrógenos**, para potenciar el bypass de aguas servidas, Adquiridas por un monto de **S/844,000 soles**
- Se continuara con la atención de las Localidades ubicadas en el ámbito de EPSEL S.A.(Zonal Norte, Sur y Ferreñafe) con la intervención de **09 Camiones Hidrojets** (una para cada Zonal) y las 06 restantes para la ciudad de Chiclayo, y **12 Camiones cisternas(OTASS - EPSEL)** para el abastecimiento de agua potable
- Reparación de seis(06) Electrobombas Sumergibles destinadas a las EBARS, de las Zonales Norte, Sur, y Ferreñafe







ESTADO ACTUAL	BIENES Y SERVICIOS PARA AFRONTAR LA EMERGENCIA			FINANCIAMIENTO FONDO DE RESERVAS	
	Descripción	Cantidad	Monto	GRD	PCC
O/C N° 2300067	Electrobombas sumergibles GRUNDFOS	4 unidades	552,000.00	X	
O/C N° 2300067	Grupo electrógeno CUMMINS	4 unidades	292,000.00		X
O/C N° 2300068	Electro bomba Sumergible de 100LPS	1 unidad	39,500.00		X
O/S N° 2300137	Servicio de Mantenimiento Correctivo de electrobombas a todo Costo	6 electrobombas	110,000.00		X
Área Usuaria	Servicio de Mantenimiento Correctivo de Colectores con equipos de Máquinas de balde En zona Norte y sur de Chiclayo	m	1,007,200.00		X
Área Usuaria	Servicio de Mantenimiento Correctivo de Colectores con equipos de Máquinas de balde En zona Norte y sur de Chiclayo	m			X
O/S N° 2300141	ITEM 1 – COLECTOR ZONA NORTE NORTE ( JLO Y PARTE DEL CENTRO DE CHICLAYO) 5,060 metros lineales	5,060 m	192,800.00		X
Área Usuaria	Adquisición de Accesorios y repuestos E instalación del servicio para Hidrojets	10 unidades	250,000.00		X
O/C N° 2300054	Adquisición de furgoneta Para el equipo de redes	3 unidades	35,560.20	X	
O/C N° 2300053	Adquisición de Carpas Plegable con estructura metálica.	unidad	26,000.00		X
O/C N° 2300074	Adquisición de Materiales Agregados para la Intervención Operativa por emergencia para la reparación de dos tramos del emisor norte norte.	unidad	16,644.00		X
O/S N° 2300141	Contratacion del Servicio de Mano de Obra para la Intervención Operativa por emergencia para la reparación de dos tramos del emisor norte norte.	Servicio	70,800.01		X
O/C N° 2300075	Adquisición de Materiales de Ferretería para la Intervención Operativa por emergencia para la reparación de dos tramos del emisor norte norte.	unidad	29,539.51		X
O/C N° 230077	Adquisición de Acoples dentados para motobomba de 8”	piezas	30,090.00		X
O/C N° 2300053	Adquisición de Equipos de Protección Personal por el peligro inminente de intensas lluvias (botas, ponchos, lentes, guantes)		30,990.00		X
Área Usuaria	Alquiler de excavadora a todo costo	150 horas	75,000.00		X
Área Usuaria	Servicio de Mantenimietno de Hidrojets	10 servicios	250,000.00		X
<b>TOTAL</b>			<b>3,008,123.72</b>		





# OTASS

ORGANISMO TÉCNICO DE LA ADMINISTRACIÓN DE LOS  
SERVICIOS DE SANEAMIENTO



+ORDEN +TECNOLOGÍA +AGUA  
 +RECURSOS  
 +ORDEN +TRANSPARENCIA +ORDEN  
 +AGUA  
 +ORDEN +RECURSOS  
**+AGUA**  
 +ORDEN +RECURSOS  
 +AGUA  
 +ORDEN +TRANSPARENCIA +TECNOLOGÍA  
 +AGUA  
 +RECURSOS  
 +AGUA +RECURSOS



# GRACIAS



PERÚ

Ministerio  
de Desarrollo Agrario  
y Riego

# POLÍTICAS EN MATERIA DE SEGURIDAD ALIMENTARIA

Ministerio de Desarrollo Agrario y Riego

10/04/2023



# CONTENIDO

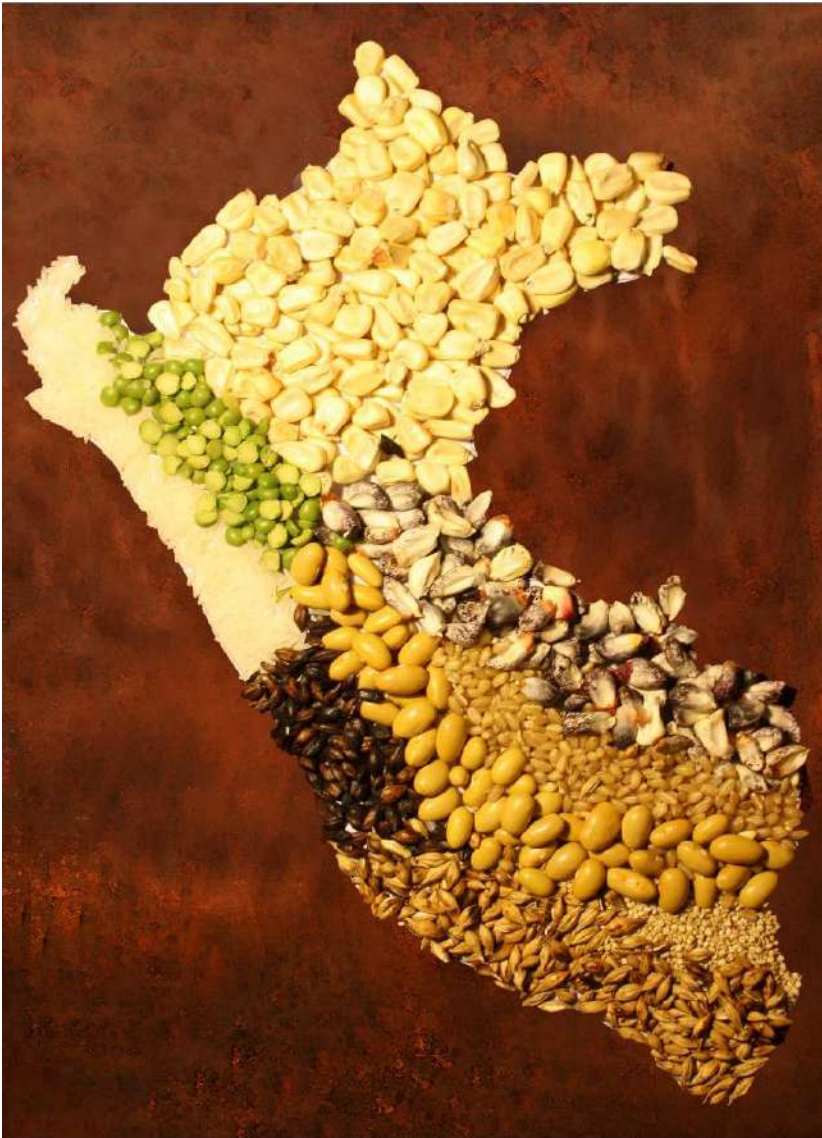

1. Políticas de Estado en materia de seguridad alimentaria y nutricional.
2. Políticas Nacionales
3. Políticas agrarias que promueven la seguridad alimentaria en el país.
  - 3.1 Estrategia nacional de seguridad alimentaria y nutricional
  - 3.2 Actualización de la estrategia nacional de seguridad alimentaria y nutricional.
  - 3.3 Política Nacional Agraria
4. Sobre la reglamentación de la Ley N° 31315, Ley de seguridad alimentaria y nutricional.
5. Implementación de la Ley 31071, Ley de Compras Estatales de Alimentos de origen en la Agricultura Familiar.
6. Las intervenciones del MIDAGRI previstas para el periodo 2023-2026 alineadas a la seguridad alimentaria y a la iniciativa Hambre cero

# 1. POLÍTICAS DE ESTADO EN MATERIA DE SEGURIDAD ALIMENTARIA Y NUTRICIONAL

**Decreto Supremo N°029-2018-PCM.** Reglamento que Regula las Políticas Nacionales

## Artículo 6.- Políticas de Estado

6.1 Las políticas de Estado definen lineamientos generales que orientan el accionar del Estado en el largo plazo a fin de lograr el bienestar de los ciudadanos y el desarrollo sostenible del país. Son el resultado de un consenso alcanzado en el Foro del Acuerdo Nacional.

6.2 Las PE están contenidas en el Acuerdo Nacional y se concretan en el Plan Estratégico de Desarrollo Nacional.



## Visión país

### Acuerdo Nacional

#### Política 15 – Promoción de la Seguridad Alimentaria y Nutricional

El país se compromete a establecer una política de seguridad alimentaria.



**Acuerdo Nacional**  
*...Unidos para crecer*

## 2. POLÍTICAS NACIONALES

### Ley N° 29158 Ley Orgánica del Poder Ejecutivo

#### Artículo 4.- Competencias exclusivas del Poder Ejecutivo

El Poder Ejecutivo tiene las siguientes competencias exclusivas:

1. Diseñar y supervisar políticas nacionales y sectoriales, las cuales son de cumplimiento obligatorio por todas las entidades del Estado en todos los niveles de gobierno.

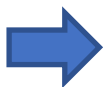

Las políticas nacionales definen los objetivos prioritarios, los lineamientos, los contenidos principales de las políticas públicas, los estándares nacionales de cumplimiento y la provisión de servicios.

Las políticas nacionales y sectoriales consideran los intereses generales del Estado y la diversidad de las realidades regionales y locales.

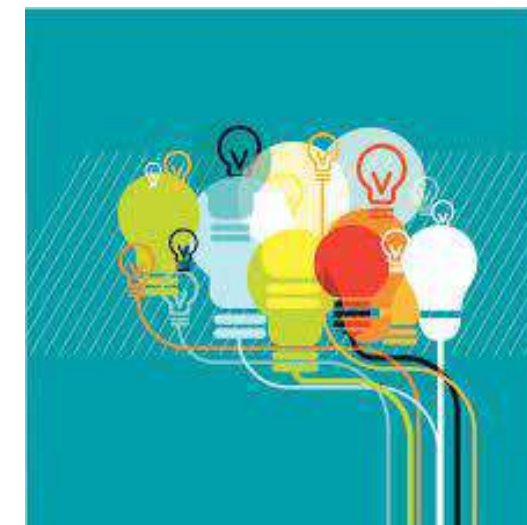

#### Artículo 22.- Definición y constitución

22.2 Los Ministerios diseñan, establecen, ejecutan y supervisan políticas nacionales y sectoriales, asumiendo la rectoría respecto de ellas.

### 3. POLÍTICAS AGRARIAS QUE PROMUEVEN LA SEGURIDAD ALIMENTARIA EN EL PAÍS.



#### Estrategia Nacional de Seguridad Alimentaria y Nutricional

Garantizar que la población logre satisfacer, en todo momento, sus requerimientos nutricionales.



#### Política Nacional Agraria 2021-2030

Al 2030, el nivel de desarrollo competitivo agrario habrá mejorado en un 36%, gracias a un incremento del nivel de integración vertical a la cadena de valor, una menor concentración de productores agrarios familiar en subsistencia y, en un uso adecuado y sostenible de los recursos naturales para la planificación agraria.



#### Estrategia Nacional de Agricultura Familiar

Orientar y organizar la intervención integral del Estado a favor del logro de resultados favorables para los agricultores y agricultoras familiares, sobre la base del uso sostenible de los recursos naturales y en el marco de los procesos de desarrollo e inclusión social en beneficio de la población rural.

Políticas de carácter complementario, evitando duplicidad

## 3.1 Estrategia Nacional de Seguridad Alimentaria y Nutricional\*

### Decreto Supremo N° 021-2013-MINAGRI

Implementada a través del Plan Nacional de Seguridad Alimentaria y Nutricional (PSAN) 2015-2021 (D.S. 008-2015-MINAGRI).

#### Visión ENSAN - PSAN

*La Población peruana satisface en todo momento sus necesidades alimenticias y nutricionales, mediante el acceso y consumo de alimentos inocuos y nutritivos.*



Disponibilidad

O1: Garantizar la disponibilidad en cantidades suficientes de alimentos de origen agropecuario e hidrobiológico, inocuos y nutritivos, con un nivel de producción adecuado.



Acceso

O2: Asegurar el acceso a alimentos inocuos y nutritivos para toda la población, preferentemente la más vulnerable.



Utilización

O3: Asegurar el consumo adecuado de alimentos inocuos y nutritivos respetando los hábitos alimenticios y la interculturalidad de cada departamento.



Estabilidad

O4: Garantizar medidas de adaptación a manifestaciones y prevención y contingencias frente a eventos como plagas y enfermedades, factores de mercado, situaciones de conflicto y otros que pudieran generar crisis de inseguridad alimentaria.



Institucionalidad

O5: Implementar un marco institucional y programático sobre seguridad alimentaria y nutricional en los tres niveles de gobierno

(\*) Política vigente de acuerdo al artículo 8 de la Ley N° 31315, Ley de Seguridad Alimentaria y Nutricional.

## 3.2 Actualización de la estrategia nacional de seguridad alimentaria y nutricional

**Decreto Supremo N°029-2018-PCM:**  
Reglamento que Regula las Políticas Nacionales

MIDAGRI

conduce

Política Multisectorial de seguridad alimentaria y nutricional

RM N° 283-2019-MINAGRI  
(priorizó la actualización de la ENSAN)

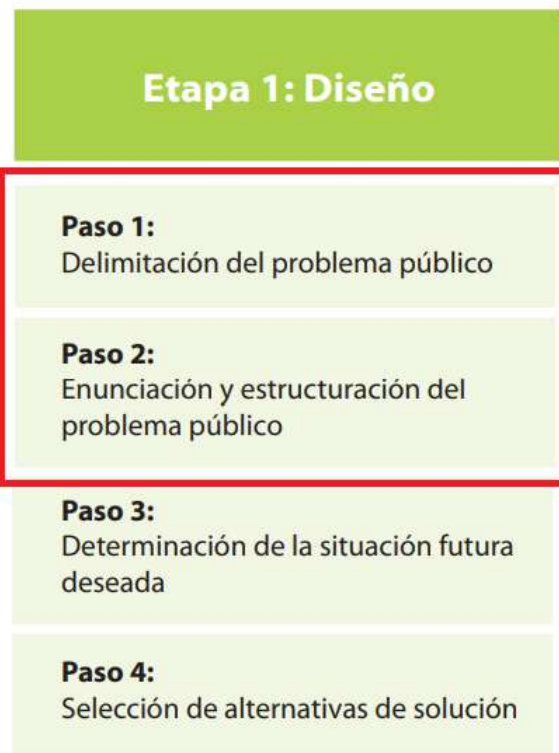

- Política multisectorial, como principal instrumento orientado para la seguridad alimentaria y nutricional.
- **Se espera presentar la delimitación del problema público al CEPLAN a finales del mes de abril.**
- Trabajo multisectorial a través de la COMSAN, de acuerdo a sus funciones.
- Esta Política incluirá servicios y actividades operativas, y sus respectivos responsables.
- Las políticas nacionales no requieren la elaboración de planes de implementación distintos a los establecidos en el SINAPLAN.
- A nivel territorial, las políticas nacionales se vinculan con los Planes de Desarrollo Concertado y con los planes institucionales, en el marco del SINAPLAN.

### 3.3 POLÍTICA NACIONAL AGRARIA 2021-2030

Decreto Supremo N° 0017-2021-MIDAGRI

#### OBJETIVOS PRIORITARIOS



OE 1: Incrementar el nivel de integración vertical de los productores agrarios familiares (en transición y consolidados) y empresariales, en la cadena de valor

OE 2: Reducir la concentración de los productores agrarios de subsistencia

OE 3: Mejorar el manejo de los recursos naturales para la producción agraria sostenible



22 servicios que deben ser provistos a nivel nacional, con la finalidad de mejorar el bajo nivel de desarrollo competitivo agrario, incorporando la gestión empresarial en los productores agrarios familiares.

## 4. SOBRE LA REGLAMENTACIÓN DE LA LEY N° 31315, LEY DE SEGURIDAD ALIMENTARIA Y NUTRICIONAL.



### Ley N° 31075 LOF MIDAGRI

#### Artículo 10. Viceministros

Los viceministros, por encargo del ministro, ejercen las siguientes funciones:

- b. Desarrollar y evaluar las regulaciones, instrumentos y mecanismos para la implementación de políticas en materia agraria.



## 5. LA LEY DE COMPRAS ESTATALES DE ALIMENTOS DE ORIGEN EN LA AGRICULTURA FAMILIAR (LEY N° 31071)

La Ley y su reglamento establecen la **OBLIGATORIEDAD** que los **PROGRAMAS SOCIALES** y las **ENTIDADES** que ejecutan programas sociales de asistencia o apoyo alimentario, **ADQUIERAN de manera GRADUAL** hasta llegar a un porcentaje **mínimo de 30%** de alimentos de origen de la AF, del total de sus requerimientos presupuestales anuales previstos para la compra de alimentos. .

### PROGRAMAS SOCIALES



INABIF

\_\_\_Programa Nacional\_\_\_  
AURORA

### ENTIDADES QUE EJECUTAN PROGRAMAS SOCIALES: GOBIERNOS LOCALES



# INSTRUMENTOS DESARROLLADOS POR EL MIDAGRI PARA LA IMPLEMENTACION DE COMPRAS ESTATALES DE ALIMENTOS DE ORIGEN EN LA AGRICULTURA FAMILIAR:



PERÚ

Ministerio  
de Desarrollo Agrario  
y Riego



- La **Marca de Certificación “AGRICULTURA FAMILIAR DEL PERÚ”** se encuentra inscrita en INDECOPI y el titular exclusivo con todos sus derechos es el MIDAGRI.
- Su **Reglamento de Uso de la Marca de Certificación** fue aprobado con R.M. 0086-2022-MIDAGRI (10 marzo 2022).
- Contar con la licencia de su uso permite a las organizaciones agrarias postular en los procesos de las compras estatales de alimentos (Ley 31071).
- A la fecha se han aprobado 149 licencias de la marca de certificación “Agricultura Familiar del Perú” que benefician a **20 454** productores de la agricultura familiar.



- El **Registro de Organizaciones de Productores de Alimentos**, que actualmente tiene una **cobertura geográfica** que alcanza a 827 distritos, 140 provincias y 24 regiones. Este registro de actualización bimensual ha sido desarrollado con información que reportan las DRA, hasta que el Padrón de Productores Agrarios **-PPA** esté concluido. El registro es la fuente de información para el **proceso de Licenciamiento de la Marca** “Agricultura Familiar del Perú”. A la fecha se tiene **1931** organizaciones registradas.



- MIDAGRI ha desarrollado una **GUIA ORIENTADORA** para funcionarios a fin de facilitar la conformación de **COMPRAGRO** en los Gobiernos Locales Programas de Complementación Alimentaria (PCA) y en el Programa Vaso de Leche (PVL) y en los programas de apoyo alimentario del INABIF y del Programa Nacional Aurora del MIMP.



- Las **Bases Estándar** que establecen los **procedimientos de las compras mayores**, con VoBo del MEF, se han aprobado mediante R.M. 600-2022-MIDAGRI (29 diciembre 2022)



**Inocuidad de  
Alimentos**

- El MIDAGRI a través del SENASA ha desarrollado la **modificación** del Reglamento de Inocuidad Agroalimentaria, que permite la implementación y cumplimiento de la Ley 31071, y genera una **mayor participación** de las organizaciones de **productores agrarios** de la Agricultura Familiar en los procesos de **compras estatales**. Se aprobó con D.S. N° 001-2023-MIDAGRI (9 febrero 2023)

# GRADUALIDAD EN LAS COMPRAS DE ALIMENTOS DE LA AGRICULTURA FAMILIAR



PERÚ

Ministerio de Desarrollo Agrario y Riego

Gradualidad: Las compras serán graduales cada año.

2022

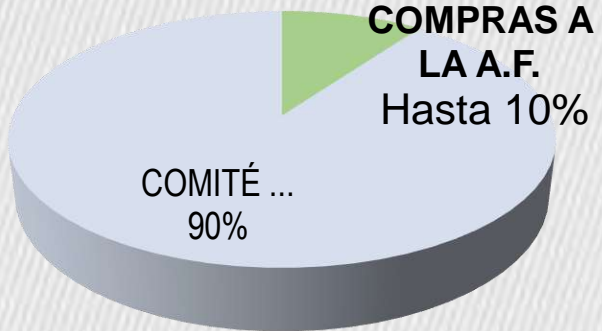

2023

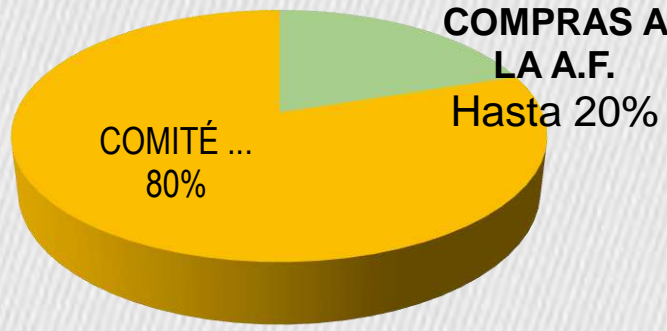

2024

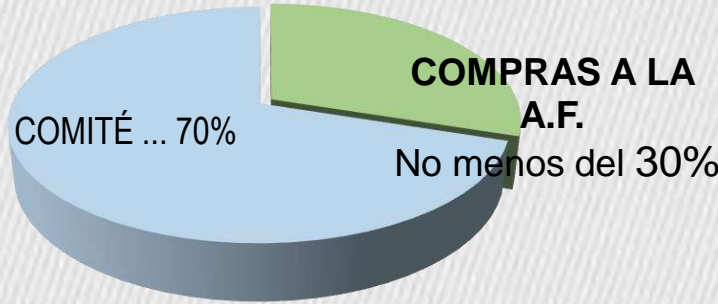

## Las intervenciones del MIDAGRI previstas para el periodo 2023-2026 alineadas a la seguridad alimentaria y a la iniciativa Hambre cero.

Intervención	Ejecutores del MIDAGRI
Asistencia técnica en buenas prácticas agrícolas y ganaderas.	AC, AGRORURAL, PEAH, PEBDICP, PEBLT, PEBPT, PEDAMAALC, PEJEZA, PEJSIB, PEPP, PESCS y PROVRAEM
Asistencia técnica en manejo de pastos y mejoramiento genético (replamamiento ganadero).	AC, AGRORURAL y AGROIDEAS
Financiamiento (planes de negocio)	AC y AGROIDEAS
Financiamiento de la reconversión productiva. (planes de negocio).	AC, AGRORURAL, AGROIDEAS, PEDAMAALC y PROVRAEM
Asistencia técnica especializada en gestión empresarial y/o comercial.	AC y UEGPS
Servicio de información catastral rural validada para los gobiernos regionales.	AC
Seguro agrario ante fenómenos naturales adversos y de cambio climático, con mayor cobertura para los productores agrarios familiares.	AGRORURAL
Atenciones de prevención y respuesta ante fenómenos meteorológicos extremos oportunas a los productores agrarios familiares.	INIA
Plataforma de servicios de investigación, transferencia de tecnología en suelos y aguas, así como servicios tecnológicos agrarios con una Red de 12 Laboratorios de Suelos, Aguas y Foliare acreditados.	Dirección General de Desarrollo Agrícola y Agroecología
Plataforma de servicios de investigación, desarrollo tecnológico y transferencia de tecnologías para promover el desarrollo de ganadería caprina a nivel nacional. Inversión.	AC, AGRORURAL y AGROIDEAS
Servicio de provisión de fertilizantes y abonos.	
Financiamiento del emprendimiento de mujeres rurales e indígenas.	

AC, AGRORURAL, PEAH, PEBDIPC, PEBLT, PEBPT, PEDAMAALC, PEJEZA, PEJSIB, PEPP, PESCS y PROVRAEM



### PROGRAMA DE DESARROLLO DE CAPACIDADES

**Número productores/as agrarios con asistencia técnica en buenas prácticas agrícolas y ganaderas**

Meta	2023	2024	2025	2026
Física	16,321	37,763	19,228	11,071

**Número de productores pecuarios asistidos en manejo de pastos y mejoramiento genético (replamamiento ganadero)**

Meta	2023	2024	2025	2026
Física	48,272	64,932	64,952	33,300

### AC, AGRORURAL y AGROIDEAS



### PROGRAMA DE FINANCIAMIENTO (PLANES DE NEGOCIOS, COBERTURA DE RIESGO CREDITICIO Y FINANCIAMIENTO)

**Número de nuevos productores/as agrarios familiares organizados acceden al financiamiento (planes de negocio)**

Meta	2023	2024	2025	2026
Física	9,616	11.455	9.026	7,260

**Número de productores/as agrarios familiares organizados acceden al financiamiento directo e indirecto**

Meta	2023	2024	2025	2026
Física	16,025	46.234	47.159	48,102

### AC y AGROIDEAS



### RECONVERSIÓN PRODUCTIVA

**Número de productores/as agrarios familiares que inician el proceso de reconversión productiva.**

Meta	2023	2024	2025	2026
Físico	265	267	315	336

2023 meta con el PIA 2023.

2024 – 2025 meta a demanda del POIM 2023 – 2025, que contempla inversión de la PMI del mismo periodo,

2026: meta del PEI 2016 – 2027.

AC, AGRORURAL, AGROIDEAS, PEDAMAALC y  
PROVRAEM



### MECANISMOS DE COMERCIALIZACIÓN PARA LA PROMOCIÓN DE PRODUCTOS AGROPECUARIOS

**Productores/as organizados con asistencia  
técnica especializada en gestión empresarial y/o  
comercial.**

Meta	2023	2024	2025	2026
Física	1,100	11,54 9	4,129	5,723

**Productores/as atendidos con mecanismos de  
comercialización para la promoción de sus productos  
agropecuarios**

Meta	2023	2024	2025	2026
Física	7,750	29,84 0	30,83 0	27,47 8

2023 meta con el PIA 2023.

2024 – 2025 meta a demanda del POIM 2023 -  
2025, 2026: meta del PEI 2016 – 2027.

### AC y UEGPS



**SERVICIO DE INFORMACIÓN CATASTRAL RURAL  
VALIDADA PARA LOS GOBIERNOS REGIONALES**

Meta	2023	2024	2025	2026
PRI	211,746	16,466	16,466	16,466
CC.CC	2,961	2	2	2
CC.NN	363	10	5	5

2023 meta del proyecto PRT3 con el PIA  
2024 – 2026 meta PEI, apoyo a los GORES.

## AC



**SEGURO AGRARIO ANTE FENÓMENOS NATURALES ADVERSOS Y DE CAMBIO CLIMÁTICO, CON MAYOR COBERTURA PARA LOS PRODUCTORES AGRARIOS FAMILIARES.**

**Hectáreas de superficie agraria aseguradas con seguros agrarios frente a peligros asociados a fenómenos naturales y de cambio climático.**

Meta	2023	2024	2025	2026
Física	1,9 millones	2.5 millones	2.5 millones	1,04 millones

2023 meta con el PIA 2023.  
2024 – 2025 meta a demanda del POIM 2023 – 2025,  
2026: meta del PEI 2016 – 2027.

## AGRORURAL



**ATENCIÓNES DE PREVENCIÓN Y RESPUESTA ANTE FENÓMENOS METEOROLÓGICOS EXTREMOS OPORTUNAS A LOS PRODUCTORES AGRARIOS FAMILIARES.**

**Productores/as que implementan medidas de protección física frente a peligros meteorológicos extremos.**

Meta	2023	2024	2025	2026
Física	5,121	82,326	79,409	229,104

**Kit agrícola y pecuario de prevención y de respuesta entregados oportunamente por el MIDAGRI**

Meta	2023	2024	2025	2026
Física	48,460	105,052	104,384	101,785



PERÚ

Ministerio de Desarrollo Agrario y Riego

# FERTIABONO AI 04-04-2023



## FERTIABONO

APORTE MONETARIO INDIVIDUAL DE APOYO MONETARIO INDIVIDUAL PARA PRODUCTORES AGRARIOS

DU 022-2022



AVANCE DE PAGADURÍA

**94.2%**



GOBIERNO DEL PERÚ  
2022

Dirección General de Asociatividad Servicios Financieros y Seguros – DGASFS

## REPORTE DE PAGADURÍA

APOYO MONETARIO INDIVIDUAL PARA PRODUCTORES AGRARIOS

**FECHA DE REPORTE** : 04.04.2023  
**FECHA DE CORTE** : 03.04.2023  
**BENEFICIARIOS** : 323,784  
(RM Nº 057-2023-MIDAGRI) productores agropequeños  
**DESEMBOLO ECONÓMICO** : S/.465,917,532.00

Productores con cobro	Monto Desembolsado S/.
<b>302,375</b>	<b>438,794,365.00</b>

Acumulado diario de pagaduría



Pagaduría diaria

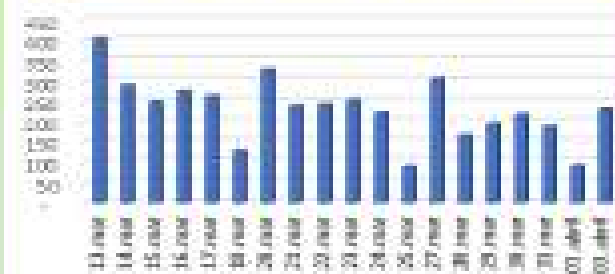





PERÚ

Ministerio de Desarrollo Agrario y Riego

RECUPERATE YA AI 04-04-2023



RECUPERATE YA DU 026-2022



AVANCE DE PAGADURÍA 96.2%



Dirección General de Asociatividad Servicios Financieros y Seguros - DGASFS

# REPORTE DE PAGADURÍA

## SUBVENCIÓN PARA LA MITIGACIÓN AGROPECUARIA POR EMERGENCIA

**FECHA DE REPORTE** : 04.04.2023  
**FECHA DE CORTE** : 03.04.2023  
**BENEFICIARIOS** : 205,208  
(RM Nº 057-2023-MIDAGRI) productores agropecuarios  
**DESEMBOLSO ECONÓMICO** : S/.276,024,588.00

Productores con cobro	Monto Desembolsado S/.
195,868	265,487,100.00

### Acumulado diario de pagaduria

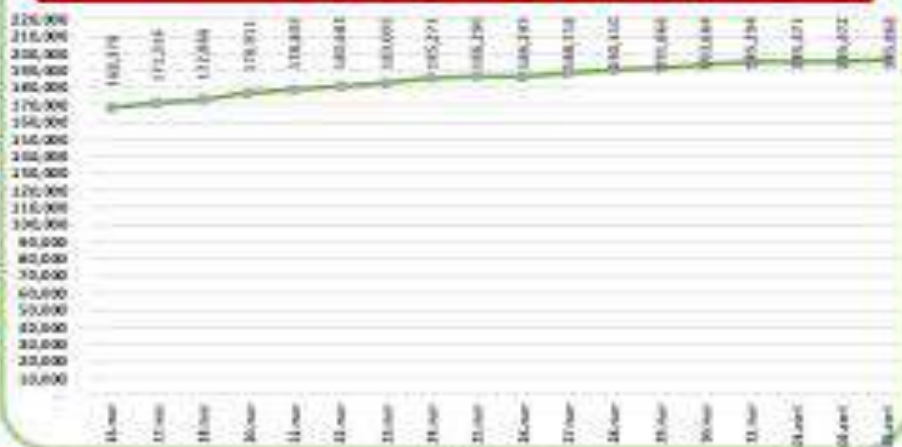

### Pagaduria diaria





PERÚ

Ministerio de Desarrollo Agrario y Riego

# Mujeres beneficiadas por Programa y Departamento 2022

La EEMRI atiende a **4,729** mujeres rurales e indígenas a nivel nacional.



DEPARTAMENTO	AI	AR	TOTAL GENERAL
AMAZONAS	116	186	302
ANCASH	37	210	247
APURIMAC	136	122	258
AREQUIPA	34	53	87
AYACUCHO	110	75	185
CAJAMARCA	103	177	280
CUSCO	117	149	266
HUANCAVELICA	136	236	372
HUANUCO	48	133	181
ICA	14		14
JUNIN	214	84	298
LIBERTAD	50	88	138
LAMBAYEQUE	71	79	150
LIMA	47	86	133
LORETO	48		48
MADRE DE DIOS	48	63	111
MOQUEGUA	137	53	190
PASCO	177	272	449
PIURA	95	40	135
PUNO	135	256	391
SAN MARTIN	45	190	235
TACNA	70	51	121
TUMBES	37	45	82
UCAYALI	43	13	56
<b>TOTAL GENERAL</b>	<b>2,068</b>	<b>2,661</b>	<b>4,729</b>

## PLANES DE NEGOCIO Y GASTOS OPERATIVOS 2023

S/ 207.7 MILLONES

Beneficios



243 Planes de Emprendimiento y Empoderamiento de la Mujer Rural e Indígena



3 688 mujeres

20 Planes de Negocio de Proyectos de Reconversión Productiva



160 mujeres

823 Planes de Adopción de Tecnología



10 463 mujeres

1 086 Planes de Negocio en el 2023

**GRACIAS**



# PROGRAMA DE COMPENSACIONES PARA LA COMPETITIVIDAD

---



# Antecedentes

# ¿Qué es Agroideas?

Es el Programa que tiene por finalidad contribuir a elevar la competitividad de los medianos y pequeños productores agrarios, mediante el fortalecimiento de los negocios agrarios; a través del **cofinanciamiento no reembolsable de Planes de Negocio y Proyectos de Reconversión Productiva.**



## Incentivos y Acciones Complementarias

### Principales Ejes de Acción del Programa AGROIDEAS

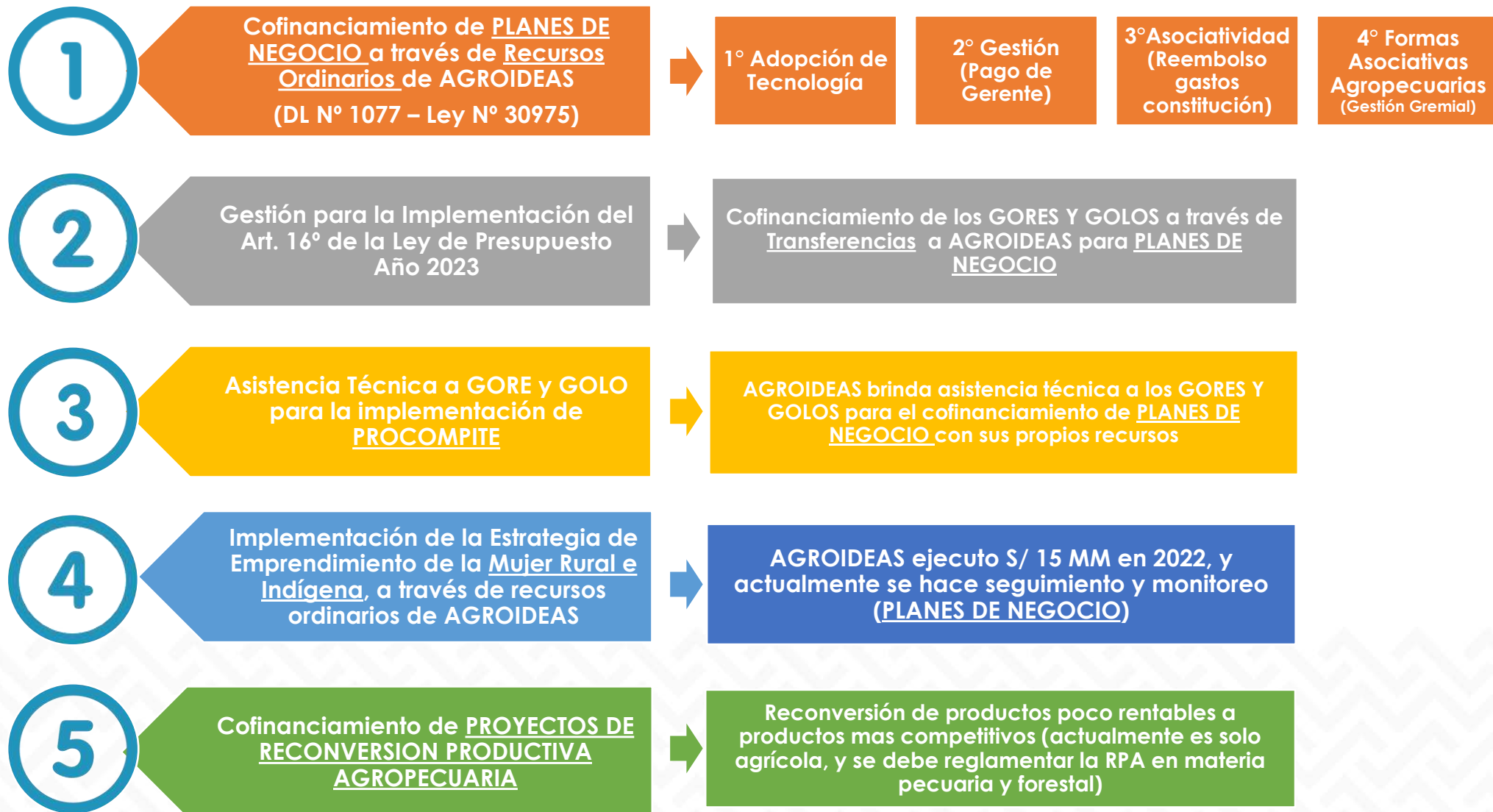



# Principales Acciones



PERÚ

Ministerio de Desarrollo Agrario y Riego



AGROIDEAS

Programa de Compensaciones para la Competitividad



# PLANES DE NEGOCIO APROBADOS, 2010 - 2023

## 2 246

Planes aprobados



## S/ 1 093,1

millones  
Inversión Aprobada



## 84 226

Productores  
beneficiarios

Agroideas  
S/ 814,6 millones

Organizaciones  
S/ 278,5 millones

Inversión aprobada  
(millones de S/)

Planes  
(número)

Productor  
(número)

### Principales cadenas



**CAFÉ**  
534 Planes



**LÁCTEO**  
426 Planes



**CUYES**  
164 Planes



**CACAO**  
149 Planes



**QUINUA**  
125 Planes



**PAPA**  
115 Planes



**PALTA**  
104 Planes



**ENGORDE VACUNO**  
76 Planes



**FIBRA ALPACA**  
47 Planes



**PANELA**  
36 Planes



**BANANO ORGÁNICO**  
76 Planes



**MIEL DE ABEJA**  
35 Planes



**UVA**  
27 Planes



**OLIVO**  
21 Planes

Café	321,8	534	26 763
Leche	157,5	363	10 517
Cuy	74,0	164	4 077
Cacao	73,5	149	8 631
Quinua	57,4	125	4 033
Papa	54,7	115	4 049
Palta	46,3	104	2 897
Palma Aceitera	35,6	46	2 396
Derivado lácteo	28,2	63	1 825
Banano Orgánico	26,5	36	2 443
Engorde de vacuno	22,7	76	1 858
Alpaca	21,9	47	2 183
Panela	20,5	36	1 115
Vid	18,8	27	549
Miel de abeja	13,7	35	909
Arroz	10,8	25	777
Maíz Amarillo Duro	8,1	17	1 020
Granadilla	7,2	23	465
Olivo	7,1	21	418
Mango	6,1	10	328
Espárrago	6,0	4	235
Otras cadenas	74,7	226	6 738

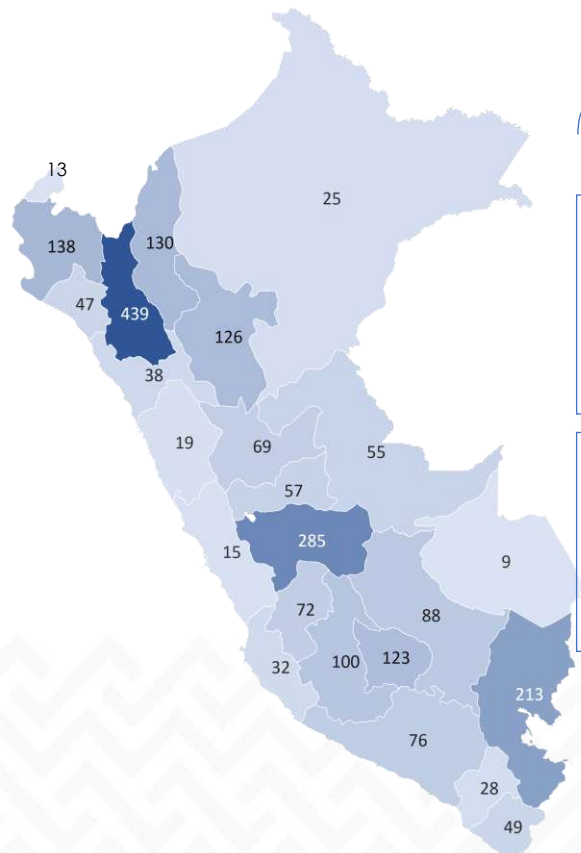



PERÚ

Ministerio de Desarrollo Agrario y Riego



AGROIDEAS

Programa de Compensaciones para la Competitividad



# PROYECTOS DE RECONVERSIÓN PRODUCTIVA AGROPECUARIA APROBADOS, 2014 - 2023

311

Proyectos aprobados



S/ 290,4

millones  
Inversión Aprobada



3 696

Productores beneficiarios

<b>Agroideas</b> S/ 237,3 millones	<b>Organizaciones</b> S/ 53,1 millones
---------------------------------------	---

<b>Inversión aprobada</b> (millones de S/)	<b>Planes</b> (número)	<b>Productor</b> (número)
---	---------------------------	------------------------------

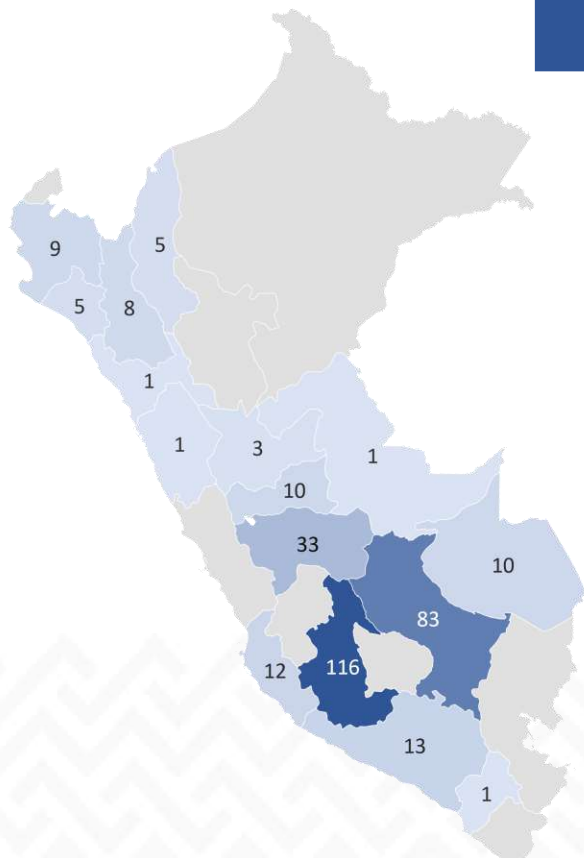

Con tecnología de Bing  
© GeoNames, Microsoft, TomTom

## Principales cadenas



**Cacao**  
171 PRPA



**Café**  
66 PRPA



**Palta**  
22 PRPA



**Piña**  
15 PRPA



**Banano Orgánico**  
11 PRPA



**Mandarina**  
4 PRPA



**Guanábana**  
3 PRPA



**Granadilla**  
3 PRPA



**Espárrago**  
3 PRPA



**Copoazú**  
2 PRPA



**Limón**  
1 PRPA

Cacao	133.5	171	2076
Café	46.5	66	719
Palta	32.1	22	318
Banano Orgánico	25.1	11	157
Granadilla	6.8	3	90
Mandarina	6.5	4	38
Arándano	6.0	2	21
Espárrago	5.3	3	26
Guanabana	4.8	3	48
Piña	4.5	15	57
Granada	3.4	2	15
Uva de mesa	3.3	1	11
Caña de azúcar	3.1	1	35
Copoazú	2.7	2	22
Pitahaya	2.0	1	17
Lucuma	1.4	1	13
Plátano	1.3	1	12
Durazno	1.1	1	17
Limon tahiti	0.9	1	4

# PLANES DE EMPRENDIMIENTO Y EMPODERAMIENTO ECONÓMICO DE LA MUJER, 2022

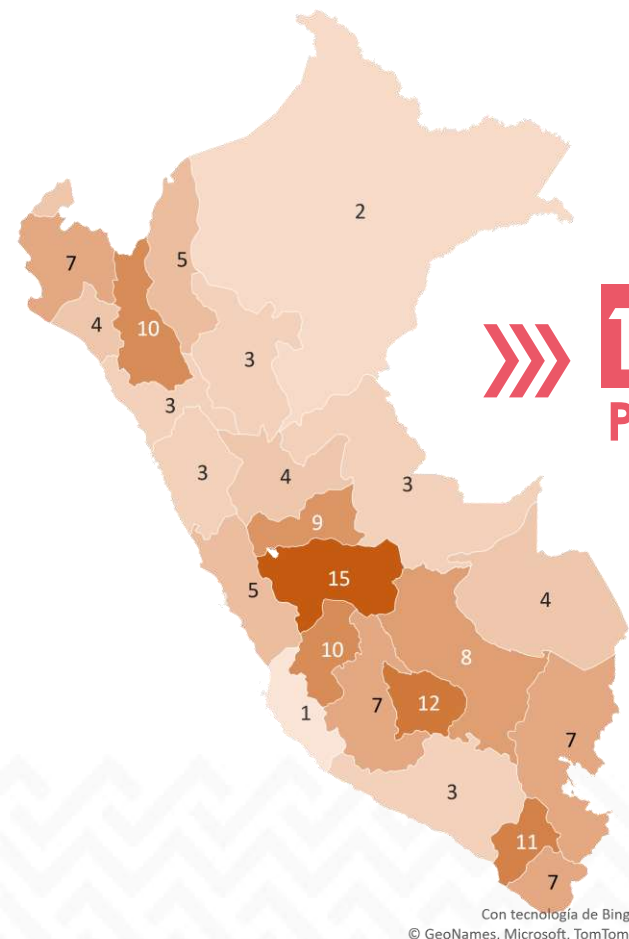

147  
PEEM

Cadena	Inversión ejecutada (millones de S/)	Planes (número)	Productor (número)
Cuy	3.0	35	517
Leche	1.5	12	175
Cacao	1.4	12	152
Miel de abeja	0.9	9	97
Café	0.9	7	108
Palta	0.8	7	83
Papa	0.8	9	167
Avícola	0.7	7	82
Derivado lácteo	0.5	5	73
Maíz	0.5	6	90
Porcino	0.5	4	43
Engorde de...	0.4	4	47
Biojoyería	0.3	3	58
Olivo	0.3	2	18
Tejido	0.3	2	37
Hortaliza	0.2	3	40
Ovino	0.2	2	28
Orégano	0.2	2	25
Uva	0.1	1	10
Banano Orgánico	0.1	1	18
Otras cadenas	1.4	14	199



2 067  
Mujeres

Inversión Ejecutada



S/ 15,0  
Millones

Principales cadenas



CUY  
35 PEEM



LECHE  
12 PEEM



CACAO  
12 PEEM



MIEL  
9 PEEM



CAFÉ  
7 PEEM



PALTA  
7 PEEM

# **Intervención en el departamento de Lambayeque**



# INVERSIÓN APROBADA DE PLANES DE NEGOCIO, 2010 - 2023

## DEPARTAMENTO DE LAMBAYEQUE

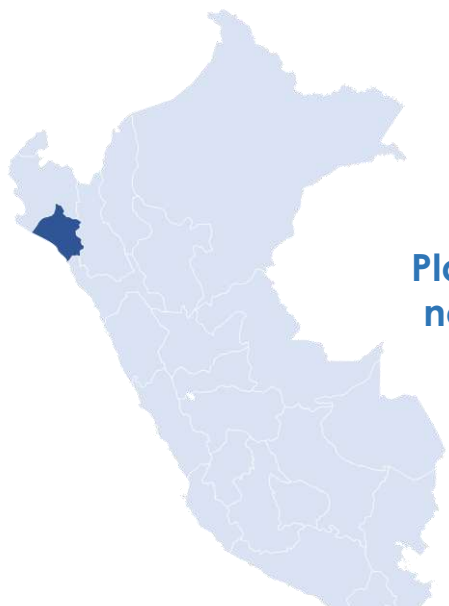

Con tecnología de Bing  
© GeoNames, Microsoft, TomTom

47

Planes de negocio



S/ 17,0  
Millones

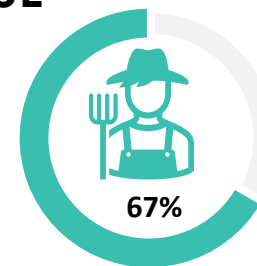

67%

978

1 467  
Productores

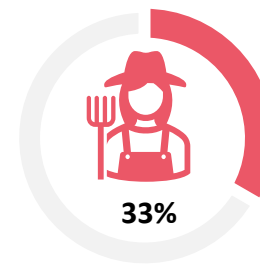

33%

489

Inversión total aprobada (millones de S/)	Planes (número)	Productor (número)	Inversión total aprobada (millones de S/)	Planes (número)	Productor (número)
---	-----------------	--------------------	---	-----------------	--------------------

Estado situacional (número)

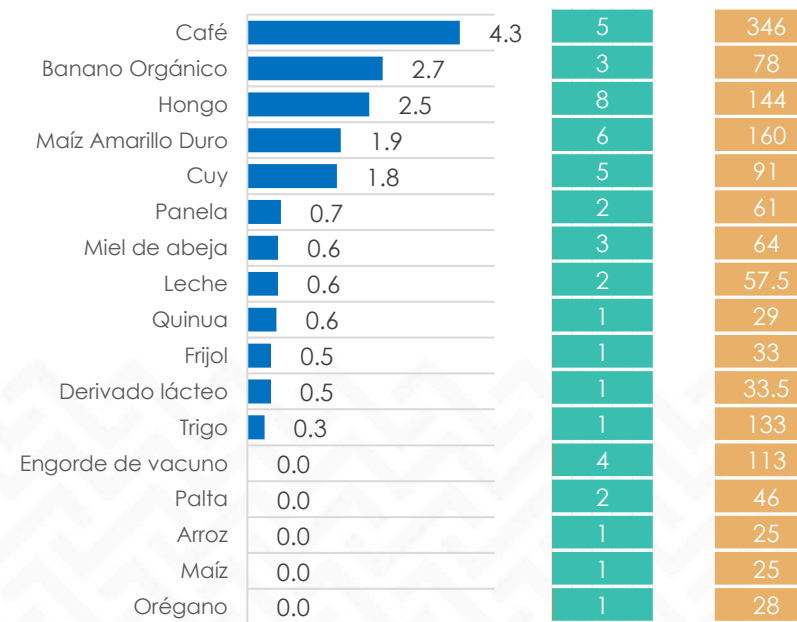
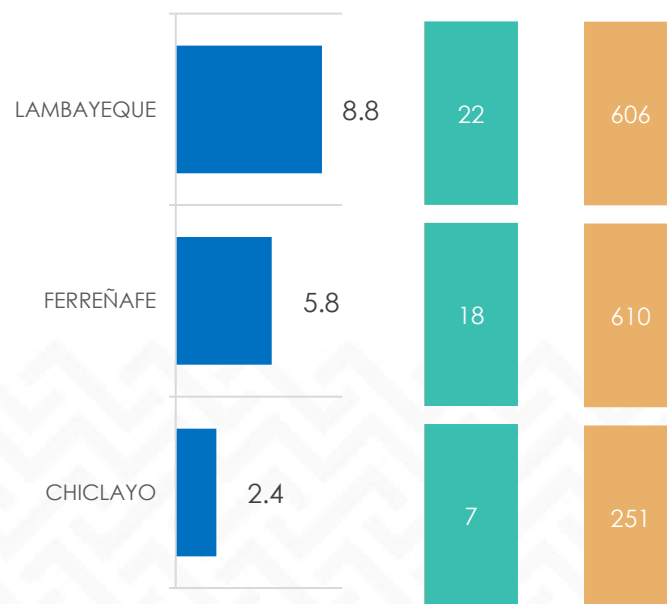
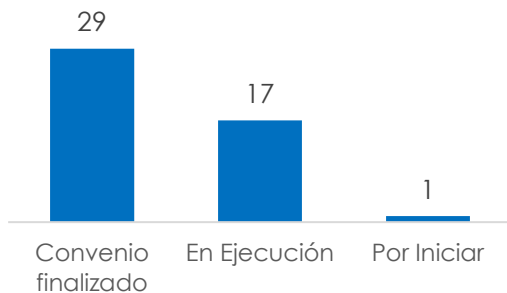



PERÚ

Ministerio de Desarrollo Agrario y Riego



AGROIDEAS

Programa de Compensaciones para la Competitividad



# Programación de planes del 2023

## Departamento de LAMBAYEQUE

21

PLANES



S/ 2,0

MILLONES



347

593  
PRODUCTORES



246

628  
HECTÁREAS



INICIAL

PUNCHE

S/ 0,3  
millones

S/ 1,7  
millones

Por provincia

	Inversión programada (millones de S/)	Planes (número)	Productor (número)
FERREÑAFE	0.95	7	164
LAMBAYEQUE	0.85	9	245
CHICLAYO	0.20	5	184

Por cadena

	Inversión programada (millones de S/)	Planes (número)	Productor (número)
Hongo	0.90	5	126
Café	0.50	4	195
Cuy	0.42	4	73
Maíz Amarillo Duro	0.12	1	29
Miel de abeja	0.04	2	40
Leche	0.01	1	18
Arroz	0.00	1	25
Palta	0.00	1	27
Engorde de vacuno	0.00	1	35
Maíz	0.00	1	25



AGROIDEAS

Programa de Compensaciones para la Competitividad



PERÚ

Ministerio de Desarrollo Agrario y Riego



# Cartera de organizaciones y planes en evaluación en Lambayeque

## Planes de negocio en evaluación

**99** mujeres

**74** hombres

**173** Productores

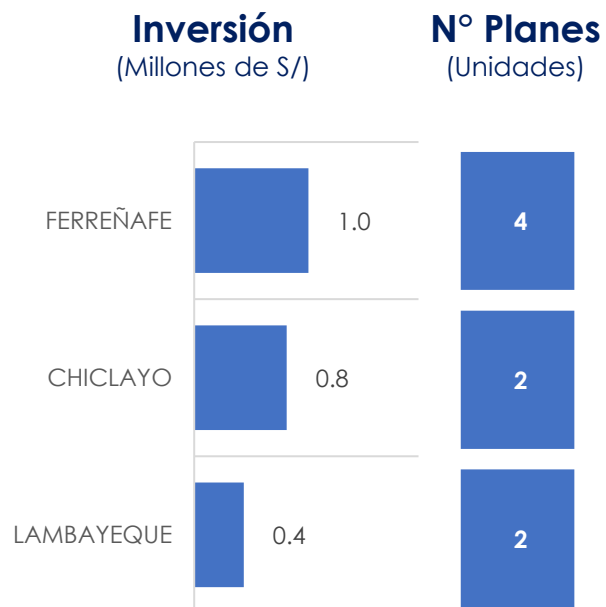

**Inversión Estimada**  
(Millones de S/)

**S/ 2,3**

millones

**8**

planes en evaluación

**+**

**S/ 4,3**

millones

**15**

Organizaciones Agrarias

**S/ 6,6**  
millones

## Elegibilidad de Organizaciones Agrarias (OA)

**Inversión**  
(Millones de S/)

**N° de OA**  
(Unidades)

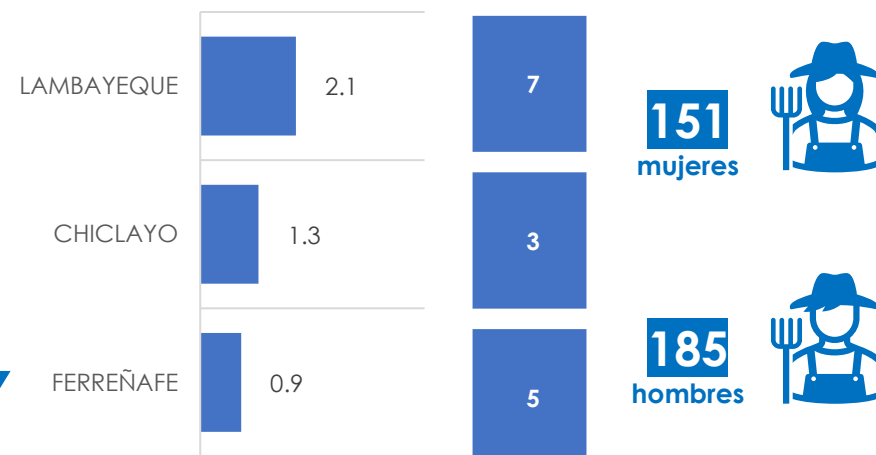

**151** mujeres

**185** hombres

**336** Productores



# INVERSIÓN APROBADA DE PROYECTOS DE RECONVERSIÓN PRODUCTIVA AGROPECUARIA - 2014 - 2022

## DEPARTAMENTO DE LAMBAYEQUE

5

PRPA



Inversión aprobada

(en millones)

S/ 10,2

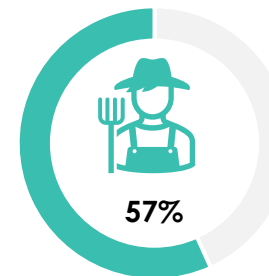

37

Productores

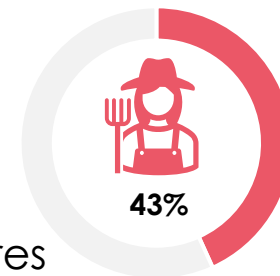

16

Agroideas

S/ 7,4

Organizaciones

S/ 2,7

21

16

Inversión aprobada (millones de S/)

PRPA (número)

Productor (número)

### Provincias

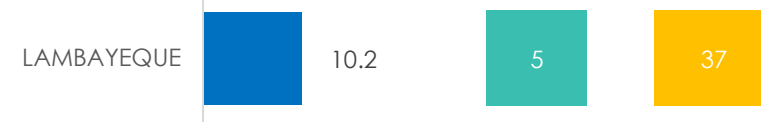

### Cadenas a instalar

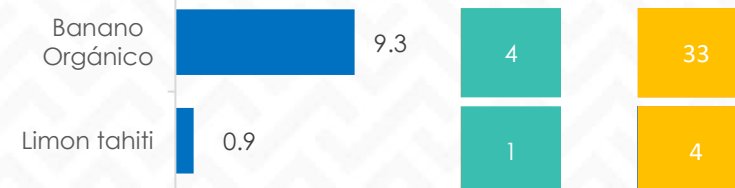

Banano Orgánico

Limón Tahití



**GRACIAS**



PERÚ

Ministerio  
de Desarrollo Agrario  
y Riego



midagriperu



midagriperu



@midagriperu



PERÚ

Ministerio  
de Salud

# COMISIÓN ESPECIAL MULTIPARTIDARIA DE MONITOREO, FISCALIZACIÓN Y CONTROL DEL PROGRAMA “HAMBRE CERO”

**Dra. Rosa Gutiérrez Palomino**  
MINISTRA DE SALUD

MINISTERIO DE SALUD  
SALUD. DERECHO DE TODOS



BICENTENARIO  
DEL PERÚ  
2021 - 2024

# NORMATIVAS VIGENTES Y ALERTAS

## Normativas vigentes Ministerio de Salud:

- Resolución Ministerial N°808-2022-MINSA, que aprueba el “Plan de Contingencia del Ministerio de Salud frente a los efectos de las lluvias intensas, inundaciones y movimientos en masa, 2022-2023”, el cual se viene implementando.
- Alerta Roja mediante Resolución Ministerial N°225-2020-SA, destinado a los establecimientos de salud ante lluvias intensas a nivel nacional.
- Alerta Epidemiológica: Intensificación de la transmisión de Dengue en el País. Código AE 003-2023.
- Alerta Epidemiológica: Incremento del riesgo sanitario y brotes relacionados a la temporada de lluvias y al paso del ciclón Yaku en el País. Código AE 007-2023.

## Declaratorias de Estado de Emergencia:

- **Decreto Supremo N°043-2023-PCM**, que declara el Estado de Emergencia Nacional, por desastre de gran magnitud, a consecuencia de intensas precipitaciones pluviales en los departamentos de Lambayeque, Piura y Tumbes.
- **Decreto Supremo N°034-2023-PCM**, que aprueba el Estado de Emergencia en varios distritos de algunas provincias de los departamentos de Cajamarca, La Libertad, Lambayeque y Piura, por impacto de daños ante intensas precipitaciones pluviales.
- **Decreto Supremo N°029-2023-PCM**, que declara el Estado de Emergencia en varios distritos de algunas provincias de los departamentos de Áncash, Cajamarca, La Libertad, Lambayeque, Lima, Piura y Tumbes, por peligro inminente ante intensas precipitaciones pluviales.





PERÚ

Ministerio  
de Salud



BICENTENARIO  
DEL PERÚ  
2021 - 2024

# Recursos asignados para enfrentar la Crisis ocasionada por intensas precipitaciones pluviales



# Intensas precipitaciones pluviales

Los factores que mantendrán el desarrollo de este evento son el acoplamiento océano-atmósfera frente a la costa peruana que se extendería hasta abril, así como el arribo esperado de un paquete de ondas Kelvin cálidas entre abril y mayo.

04 de abril 2023

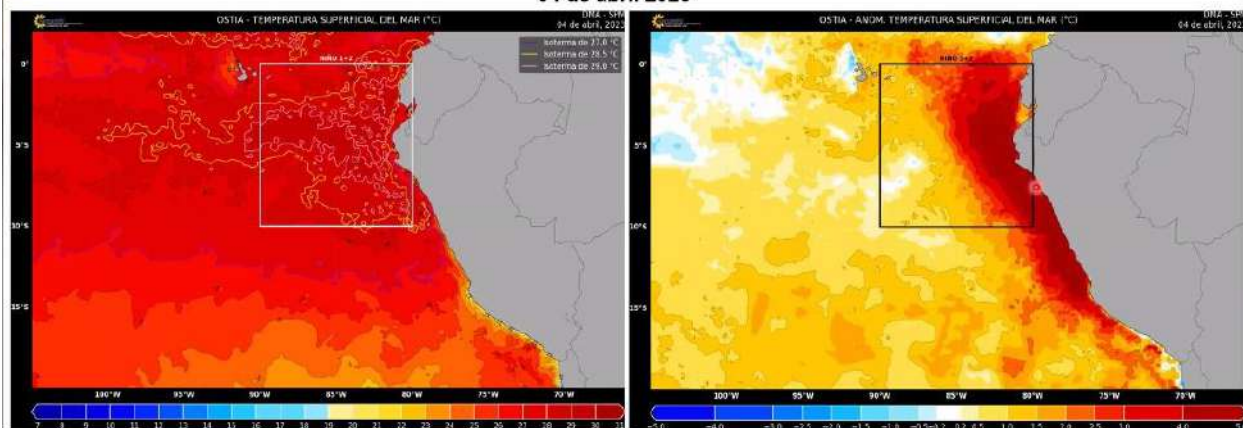

<https://cdn.www.gob.pe/uploads/document/file/4373171/Comunicado%20Of%20ENFEN%20N%C2%80%2004-2023.pdf?v=1680228875>

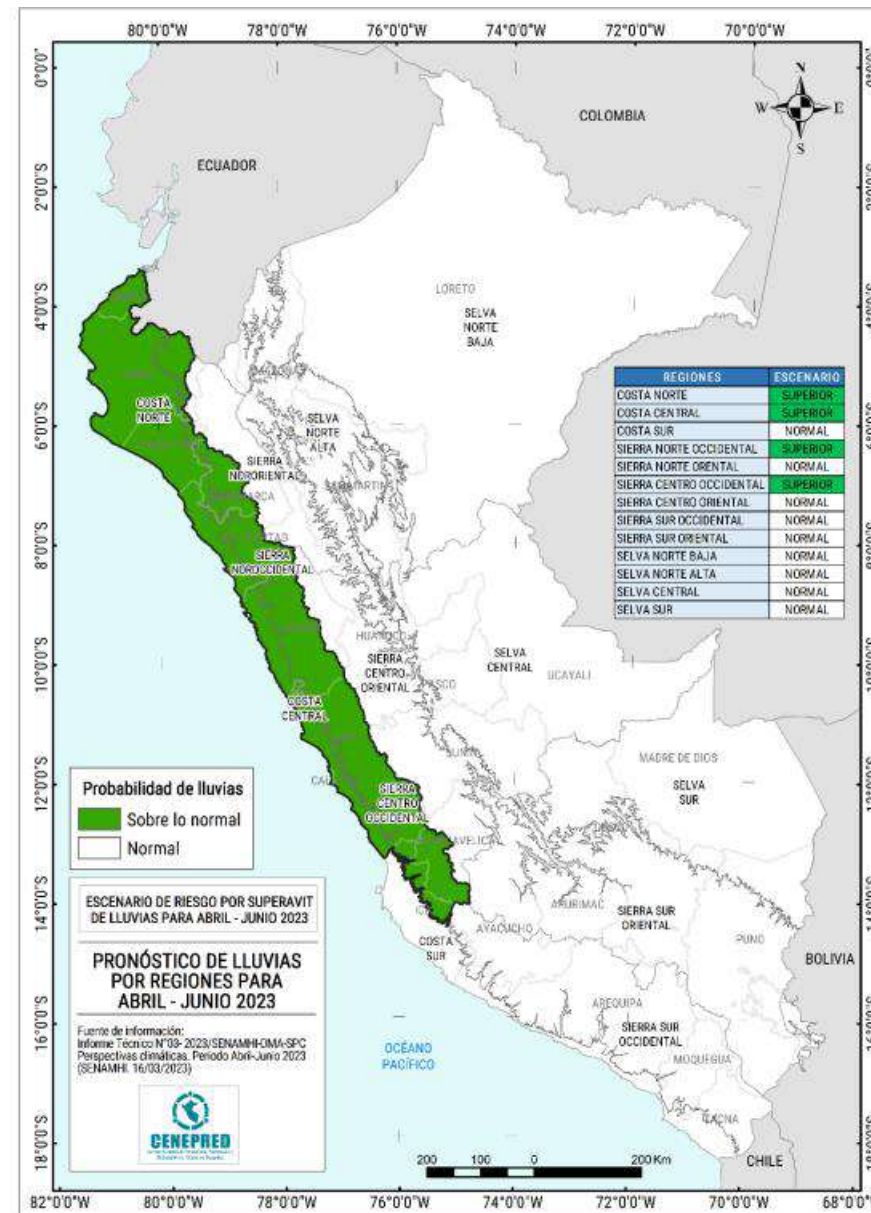

Fuente: Elaborado con información del SENAMHI (2023)

# ACCIONES EN EL MARCO DEL ESTADO DE EMERGENCIA ANTE INTENSAS PRECIPITACIONES PLUVIALES

## INTERVENCIONES A NIVEL NACIONAL

	En millones S/
<b>ACCIONES INMEDIATAS – Paquete 1</b> Despliegue de brigadas, vigilancia epidemiológica, acciones comunicacionales, fortalecimiento de laboratorios)	27.5
<b>INFRAESTRUCTURA MOVIL A NIVEL NACIONAL – Paquete 2</b> (Fortalecimiento de 156 establecimientos de salud priorizados a nivel regional y 40 Puestos Médicos de Avanzada)	108.6
<b>MANTENIMIENTO DE INFRAESTRUCTURA A NIVEL NACIONAL – Paquete 3</b> (EESS afectados por las lluvias a nivel nacional)	613.8
<b>PLAN DE ACCION DENGUE A NIVEL NACIONAL</b>	16.2
<b>PROGRAMA PRESUPUESTAL 068</b> Capacidad instalada para la preparación y respuesta frente al desastre (MINSa y DIRIS)	16.2

**782.0 millones**

Transferencia de recursos a **NIVEL NACIONAL**



## EMERGENCIA POR LLUVIAS – ESTATUS DE LA DEMANDA ADICIONAL INTERVENCIONES A NIVEL NACIONAL

N°	NORMA	TEMA	MONTO	DETALLE	STATUS
1	PDS	Emergencia por lluvias (paquete 1)	27.3	Acciones inmediatas en el marco de la emergencia por lluvias. La demanda contempla las acciones inmediatas que realizar las direcciones del MINSA (DIGEDR, las DIRIS y el INS)	Demanda remitida al MEF
2	PDS	Emergencia por lluvias (paquete 2)	108 .5 MM	Infraestructura móvil en el marco de la emergencia por lluvia	Demanda remitida al MEF
3	PDS	Emergencia por lluvias (paquete 3)	613.8 MM	Mantenimiento de 850 establecimientos de salud afectado por las lluvias	La demanda se remitirá al MEF el día 31/03

# INTERVENCIONES DEL MINISTERIO DE SALUD

- Articulación con los Centros de Operaciones Emergencia Regional para la respuesta, así como la gestión de la información (análisis de los daños a la Salud y a Establecimientos de salud).
- Vigilancia Epidemiológica post desastre (Control de Enfermedades trazadoras, EDAs, Dengue, entre otros) y evaluación del riesgo potencial epidémico de zonas afectadas.
- Control vectorial y Vigilancia de la calidad de agua para el consumo Humano.
- Componente operacional (Operatividad de Servicios de Salud, Medicamentos, Atención de Emergencias).
- Evaluación de la infraestructura dañada y recuperación del funcionamiento de Establecimientos de Salud afectados.
- Componente Comunicacional: Difusión y acciones comunicacionales de promoción de la salud en zonas afectadas.





# ESTRATEGIAS PARA LA VACUNACIÓN EN NIÑOS Y NIÑAS A NIVEL NACIONAL

## COBERTURAS

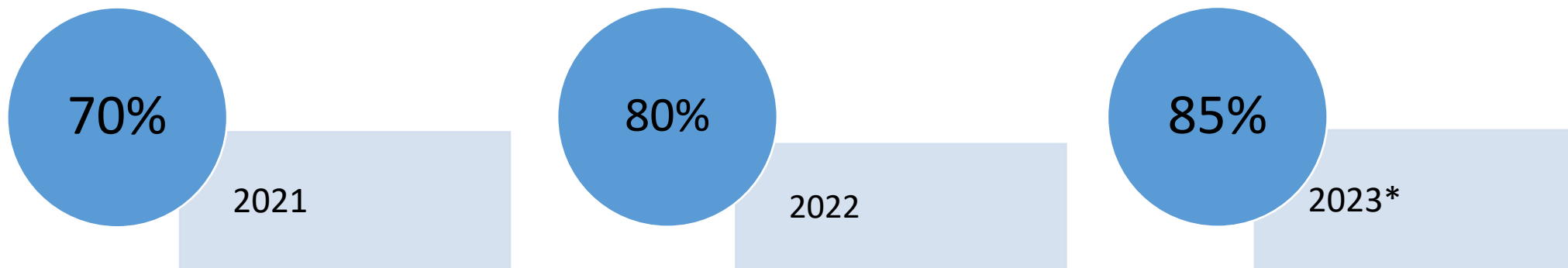

Fuente DGIESP-MINSA 2023 \*Proyección

Norma Técnica 196-2022  
Esquema Nacional 18 vacunas  
- 28 enfermedades

## Estrategias:

- ✓ Vacunación Institucional
- ✓ Canalización
- ✓ Casa por casa
- ✓ Puesto fijo/micro – concentración
- ✓ Brigada/ Equipo móvil

# Riesgo Potencial Epidémico por Lluvias intensas, en Región Lambayeque 2023.

DAÑO TRAZADOR	RIESGO POTENCIAL
Infecciones respiratorias agudas (IRA).	Muy alto
Enfermedad Diarreica Aguda (EDA).	Alto
Dengue	Muy alto
Leptospirosis	Alto
Accidentes por animales ponzoñosos	Mediano
Trastornos Psicológicos	Mediano
Afecciones de Piel	Mediano
Conjuntivitis	Mediano

CDC: Evaluación de riesgo potencial epidémico por región en emergencia (ERPE), identifica eventos de riesgo a través de daños trazadores post lluvias intensas. Elaborado por CDC: Informe ejecutivo seguimiento Vigilancia Epidemiológica post lluvias intensas en regiones declaradas en emergencia, Perú SE 13 - 2023.

# SITUACIÓN ACTUAL TEMPORADA DE LLUVIAS

## CONSOLIDADO DE DAÑOS TEMPORADA DE LLUVIAS



93

IPRESS AFECTADAS OPERATIVAS



05

LESIONADOS



05

IPRESS AFECTADAS INOPERATIVAS



07

FALLECIDOS



05

SEDES ADMINISTRATIVAS AFECTADAS



01

DESAPARECIDOS

A consecuencia de los diferentes eventos asociados a la Temporada de lluvias, el año 2023, la región Lambayeque ha reportado un total de 93 Ipress afectadas operativas Minsa, 05 Ipress afectadas inoperativas, 02 sedes administrativas, 07 fallecidos, 05 lesionados y 01 desaparecido, hasta el 04 abril del presente año.

SIN AFECTAR LAS ATENCIONES\*

# MONITOREO DE ACCIONES TEMPORADA DE LLUVIAS 2022 - 2023

DEL 26 DE SETIEMBRE 2022 AL 4 DE ABRIL DE 2023

## LAMBAYEQUE

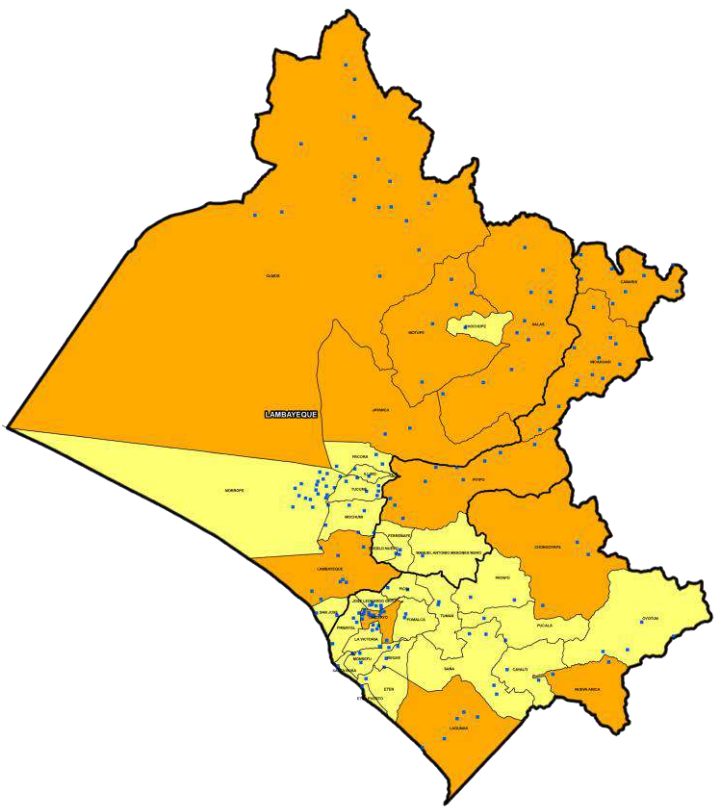

### RECURSOS HUMANOS

- 16** PERSONAL DE SALUD MOVILIZADO REGION
- 21** EQUIPO TÉCNICO MOVILIZADO CENTRAL

### KITS DE MEDICAMENTOS

- 13** KIT DE MEDICAMENTOS MOVILIZADOS

### AMBULANCIAS

- 04** AMBULANCIAS MOVILIZADAS REGION

### MOTOBOMBAS MOVILIZADAS

- 02** MOTOBOMBAS MOVILIZADAS POR DIGERD

### OFERTA MÓVIL

- 05** OFERTA MÓVIL DESPLAZADA

### N° DE ATENCIONES REALIZADAS

- 203** ATENCIONES REALIZADAS CENTRAL CASA POR CASA 2023

AMBULANCIAS AFECTADAS INCOOPERATIVAS

# SITUACIÓN DE ALMACENES ESPECIALIZADOS DE MEDICAMENTOS

## Con reporte de daños por efectos de las lluvias

REGION/SUB REGIÓN Y DIRIS	Situación			
	15/03/2023	21/03/2023	31/03/2023	4/04/2023
GERENCIA REGIONAL DE SALUD LAMBAYEQUE	Filtraciones en el techo, asimismo, tiene infraestructura con problemas de ventanas con lunas rotas de las puertas por donde ingresa la lluvia.	Tienen dos almacenes: Uno externo, en el cual, el propietario del local ha reparado las averías del techo y el otro de la institución, en el que los propios profesionales de la institución han comprado plásticos y calaminas para cubrir los huecos, asimismo en estos días no ha llovido También cuentan con documentos solicitando la mejora del almacén especializado, pero aun no ha sido atendido.	Han realizado reparaciones de las filtraciones, sin embargo, cada vez que llueve observan otras filtraciones y están coordinando para que se reparen ya que es un almacén contratado. Están en proceso de contratación de otro almacén, estiman que en mayo deben estar trasladándose.	Con las últimas lluvias no se han observado filtraciones, están coordinando con las autoridades locales y los establecimientos de salud para hacer campañas de atención en las zonas afectadas (incluye los medicamentos) Respecto al abastecimiento, están recibiendo productos de Cenares de manera normal

Fuente: Monitoreo al 04.04.2023

# “Batallones contra el dengue”





# Actividades de Control Vectorial



## ACCIONES A DESARROLLAR CON LOS GOBIERNOS LOCALES



**Activación de Comité de Trabajo de Lucha Dengue, dentro del Consejo Distrital de Salud**

**SEGURIDAD:** Apoyo de los equipos de serenazgo a los fumigadores, al equipo de control larvario.

**Apoyo en coordinación con la Policía Nacional.**



**TRANSPORTE:** Desplazamiento del personal de RESPUESTA RÁPIDA, de equipos de fumigación y de control larvario e insumos.

**INSUMOS:** Gasolina y petróleo.



**COMUNICACIONES:** Apoyo en difusión en diferentes medios de comunicación

**ARTICULACIÓN:** Recojo de posibles criaderos (inservibles)

**RECURSO HUMANO MUNICIPAL:** Capacitación al personal para fumigar, apoyo en registro de datos y difusión previa de la actividad.

**DIFUSIÓN:** reconocer síntomas, evitar automedicación y acudir al establecimiento de salud.

**JUNTOS, HAZLE EL PARE AL DENGUE, SIN CRIADEROS NO HAY ZANCUDOS**





PERÚ

Ministerio  
de Salud



BICENTENARIO  
DEL PERÚ  
2021 - 2024

# PROMOCIÓN DE LA SALUD



# SITUACIÓN ACTUAL DE ANEMIA Y DCI REGIÓN LAMBAYEQUE

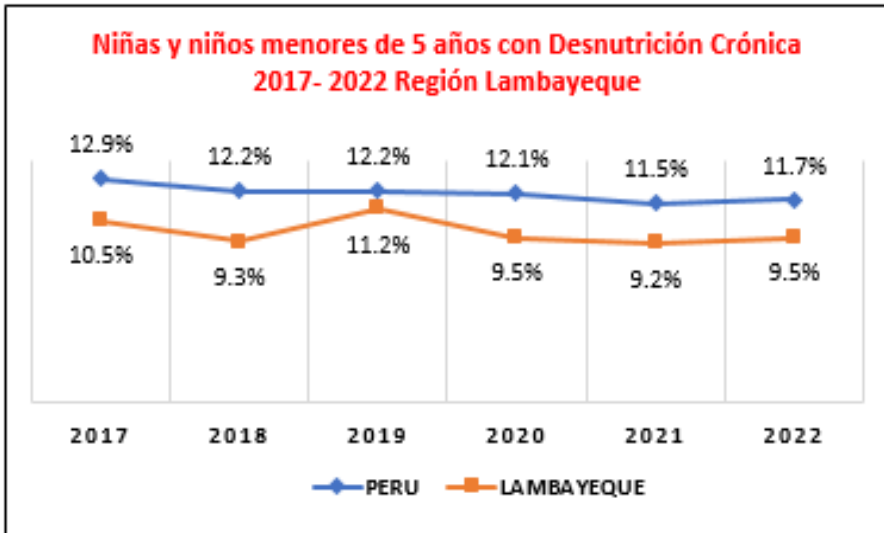
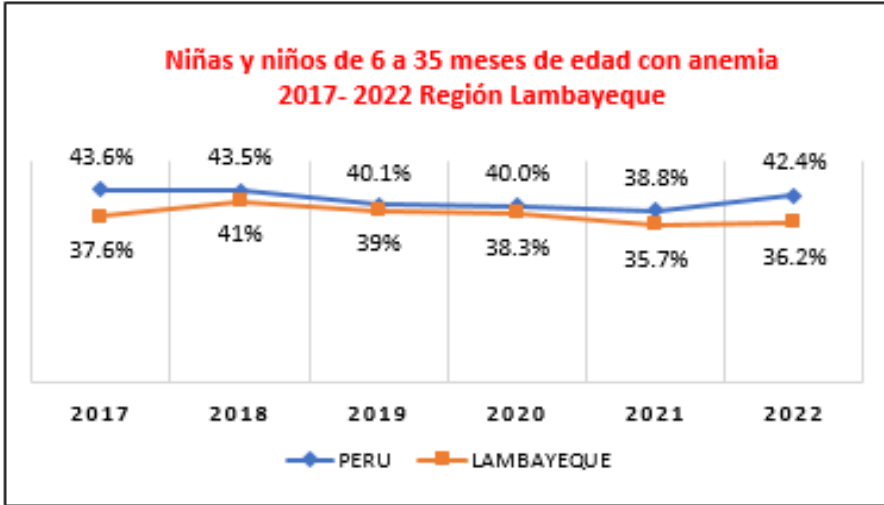

- Según datos ENDES, la Región Lambayeque tiene una **prevalencia de anemia** en niños de 6 a 35 meses de 36.2% y una **prevalencia de Desnutrición Crónica Infantil** de 9.5%.
- Según data administrativa HIS MINSA de enero a marzo 2023, el **número de casos de anemia** en niños de 6 a 35 meses en las provincias de Chiclayo es de 1932, Lambayeque 1951 y Ferreñafe 612.
- Datos HIS – SIEN de enero a setiembre del 2022 señalan que el **porcentaje de anemia en gestantes** es de 18,7%. (755 gestantes con anemia) de un total de 4,046 evaluadas.

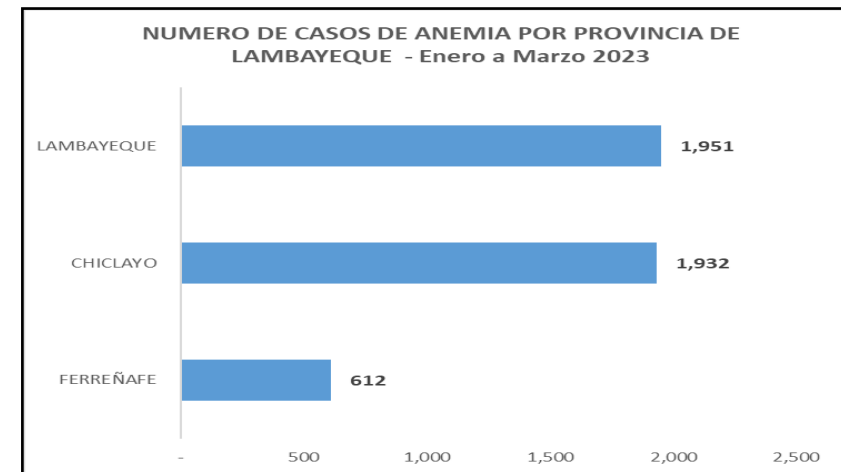

Fuente: Encuesta Demográfica y de Salud Familia 2017-2022

Fuente: His Minsa (Enero- Marzo 2023)



# PREVALENCIA LA MALNUTRICIÓN EN NIÑOS MENORES DE 3 AÑOS EN LA REGIÓN LAMBAYEQUE

## DESNUTRICION AGUDA

Porcentaje de Niños o niñas de menores de 36 meses

**1.9%**

N° Niños:792

## RIESGO EN DESNUTRICION AGUDA

Porcentaje de Niños o niñas de menores de 36 meses con D.A

**6.6%**

N° Niños:2,349

## DESNUTRICION CRONICA

Porcentaje de Niños o niñas de menores de 36 meses con DC

**14.2%**

N° Niños 5,843

## SOBREPESO

Porcentaje de Niños o niñas de menores de 36 meses con SP

**9.3%**

N° Niños:3,834

## OBESIDAD

Porcentaje de Niños o niñas de menores de 36 meses con OB

**2.6%**

N° Niños:1,081

Fuente: Sistema de Información del Estado Nutricional del Instituto Nacional de Salud, reporte al mes de diciembre 2022.



PERÚ

Ministerio  
de Salud

# SITUACIÓN ACTUAL- REGION LAMBAYEQUE



- ❑ Según el indicador de desempeño (enero y febrero 2023):
  - ❑ El porcentaje de niñas y niños de 12 a 18 meses, con diagnóstico de anemia que se han recuperado, es de **3.7%**, un total de 1,019 niños quienes recibieron tratamiento por 6 meses.
  - ❑ ***El porcentaje de gestantes con paquete preventivo completo*** en el mismo periodo es de **1.6%**, de 1,636 gestantes evaluadas.
  - ❑ ***El porcentaje de mujeres adolescentes que reciben suplementación*** con hierro más ácido fólico es de **13.2%**, de 8,468 adolescentes evaluadas



# ACCIONES DE PROMOCIÓN DE LA SALUD

FECHA	ACTIVIDAD REALIZADA	PARTICIPANTES
23-03-23	Reunión de trabajo para promover el trabajo articulado <b>frente al dengue</b> y acciones de respuestas frente a lluvias	Responsables de Promoción de la Salud de las DIRIS y representantes de los Municipios de Lima Metropolitana y balnearios (34 participantes).
23-03-23	Reunión virtual para brindar Orientaciones Técnicas: <b>“Acciones de promoción de la salud frente a lluvias”</b> , dirigido a personal de salud	Responsable de promoción de la salud de DIRIS, DIRESAS/GERESAS (Lima Metropolitana, Lima Región, Áncash, Piura, Ica, La Libertad, Huancavelica, Lambayeque, Cajamarca, Junín, Pasco, Huánuco, Puno, Tacna, Tumbes, Amazonas y Ayacucho) 178 participantes
23-03-23	Reunión virtual de salud de la <b>Estrategia de Zoonosis</b> , en la cual se presentaron las acciones de promoción de la salud frente a las lluvias, dirigido a personal de salud	Región Tumbes y Piura (65 participantes)

Autoridad de Local



Nivel regional, provincial y distrital



# ACCIONES DE PROMOCIÓN DE LA SALUD

FECHA	ACTIVIDAD REALIZADA	PARTICIPANTES
27-03-23	Reunión virtual con personal de salud para brindar Orientaciones Técnicas: “Acciones de promoción de la <b>salud frente a los riesgos de salud pública por lluvias</b> ”.	DIRESAS/GERESAS: Arequipa, Ayacucho, Junín, Ica, La Libertad, Lambayeque, Lima Región, Pasco, Piura, San Martín, Tumbes (86 participantes)
27 al 30 de marzo	Asistencia técnica a la GERESA Lambayeque, en la cual se priorizó las acciones de promoción de la salud con los diferentes actores sociales. Visita de comunidades afectadas y centro de salud de Leonardo Ortiz, con el equipo del CS y autoridades locales	<ul style="list-style-type: none"> <li>- Personal de Municipios: 35 Tumbán, 28 Ferreñafe, 15 José Leonardo Ortiz</li> <li>- 35 representantes de Institución Educativa y 56 ACS.</li> </ul>



WEBINAR

**Acciones de promoción de la salud frente a los efectos de las lluvias e inundaciones**

**27** de marzo **3 p. m.**

PLATAFORMA: 

**ORGANIZA:**

- Dirección de Promoción de la Salud.

**DIRIGIDO A:**

- Personal de salud y responsables de promoción de la salud de las Diresas, Geresas, Diris, redes, microrredes.

**PONENTE:**

- Lic. Sonia Loarte Céspedes  
Especialista de la Dirección de Promoción de la Salud del Minsa.





# ACCIONES DE PROMOCIÓN DE LA SALUD

- ✓ Se ha remitido a las DIRESA/GERESA/DIRIS las Orientaciones Técnicas: “Acciones de promoción de la salud frente a los riesgos de salud pública por lluvias” para la implementación y seguimiento.
- ✓ En coordinación con la DIGERD, se programó la demanda adicional para la adquisición de **14,000 kits de lavado de manos** (balde con caño 20 lt, papel toalla y jabón líquido), **1,352 kits de capacitación** (refrigerio: agua y frutos secos) y se ha programado **1 asistencia técnica presencial en 14 regiones** del país.
- ✓ Se ha gestionado con OPS la **contratación de 2 gestores comunales** para Lambayeque y Piura, para impulsar el trabajo con las familias y comunidades de las zonas afectadas; también la donación de **2,000 kits de higiene bucal** (1 cepillo, 1 pasta dental, 1 paquete de toalla higiénica, 1 jabón y 3 sachet de champú, y **200 kits de alerta frente a la violencia de la mujer** (1 silbato, 1 linterna y 1 megáfono).





PERÚ

Ministerio  
de Salud



BICENTENARIO  
DEL PERÚ  
2021 - 2024

## ACCIONES PROPUESTAS EN EL MARCO DE LOS LINEAMIENTOS PARA EL ABORDAJE DE LA ALIMENTACIÓN Y NUTRICIÓN DE LOS GRUPOS VULNERABLES EN SITUACIÓN DE EMERGENCIA Y DESASTRE (RM N°818-2021)

En el contexto de emergencia y post emergencia por lluvias intensas, inundaciones y huaycos tras el paso del “Ciclón Yaku” en la costa peruana y la “Alerta del Niño costero”-entre los meses de abril y mayo y del “Niño Global” en el mes de diciembre y los primeros meses del año 2024, *es imprescindible que la GERESA Lambayeque y los equipos técnicos de la Estrategia Sanitaria de Alimentación y Nutrición – ESANS, garantice las acciones vinculadas a alimentación y nutrición, para evitar el incremento de casos de anemia materno infantil y del adolescente, así como de desnutrición infantil aguda y crónica.*





## ACCIONES PROPUESTAS EN EL MARCO DE LOS LINEAMIENTOS PARA EL ABORDAJE DE LA ALIMENTACIÓN Y NUTRICIÓN DE LOS GRUPOS VULNERABLES EN SITUACIÓN DE EMERGENCIA Y DESASTRE (RM N°818-2021)

- ❑ **Identificación de zonas afectadas y estimación de población vulnerable** (niñas, niños menores de 5 años y adolescentes, gestantes, puérperas, mujeres en periodo de lactancia y adultos mayores) de las zonas afectadas y de las que se encuentran en riesgo de ser afectadas.
- ❑ **Garantizar la continuidad de los servicios de salud en zonas de desastre** y declaradas en emergencia a través de la oferta móvil o un espacio físico adecuado, para ello coordinar con el gobierno local u otros cooperantes.
- ❑ **Garantizar el manejo adecuado de las infecciones respiratorias y enfermedades diarreicas**, pues pueden coadyuvar a la aparición de desnutrición aguda en niños menores de 5 años.

# ACCIONES PROPUESTAS EN EL MARCO DE LOS LINEAMIENTOS PARA EL ABORDAJE DE LA ALIMENTACIÓN Y NUTRICIÓN DE LOS GRUPOS VULNERABLES EN SITUACIÓN DE EMERGENCIA Y DESASTRE (RM N°818-2021)

- 1. Suplementación y tratamiento** de anemia a niños, adolescentes y gestantes.
  1. Meta Niños menores 3 años: 4,000 niños en el mes de abril
  2. Meta Adolescentes mujeres: 6,600 adolescentes en el mes de abril
  3. Meta Gestantes: 2,100 gestantes en el mes de abril
- 2. Generar las condiciones para el inicio y mantenimiento de la lactancia materna exclusiva** como único alimento en niños menores de 6 meses, evitando el consumo de agua, infusiones u otros alimentos. Para el cumplimiento de lo dispuesto, se debe garantizar la permanencia de la madre junto al niño que está siendo amamantado, realizar consejería y formación de grupos de apoyo.
- 3. Antiparasitarios a partir de los 2 años de edad**, y su entrega si es posible en boca.
  1. Meta Niños mayores de 2 – 11 años: 5,000 niños en el mes de abril
- 4. Alimentación infantil con papillas y mazamorras** que incluyan alimentos ricos en hierro a niñas y niños menores de 2 años, así como **preparaciones balanceadas a niñas y niños mayores de 2 años y adolescentes**, para ello activar **COMEDORES DE EMERGENCIA** en coordinación con el gobierno local u otros cooperantes del territorio.



# ACCIONES PROPUESTAS EN EL MARCO DE LOS LINEAMIENTOS PARA EL ABORDAJE DE LA ALIMENTACIÓN Y NUTRICIÓN DE LOS GRUPOS VULNERABLES EN SITUACIÓN DE EMERGENCIA Y DESASTRE (RM N°818-2021)



5. Donde no se pueda activar un comedor de emergencia, **dar asistencia técnica al gobierno local y cooperantes para la adquisición de raciones lista para su consumo**, asegurando un aporte idóneo para niños menores de 2 años y gestantes.
6. **Garantizar la vigilancia de la calidad de agua**, en cantidad y calidad aceptable para uso alimentario y personal.
7. **Fortalecer las capacidades del personal de salud, autoridades locales, brigadas, voluntarios y población en general** sobre buenas practicas de higiene y manipulación de alimentos, sobre todo en la recepción, almacenamiento, preparación y distribución de los alimentos.
8. **Difundir mensajes sencillos para la adopción de buenas prácticas de higiene de alimentos, prevención y control de la anemia** en zonas afectadas por el desastre.



PERÚ

Ministerio  
de Salud

# ACCIONES PROPUESTAS EN EL MARCO DE LOS LINEAMIENTOS PARA EL ABORDAJE DE LA ALIMENTACIÓN Y NUTRICIÓN DE LOS GRUPOS VULNERABLES EN SITUACIÓN DE EMERGENCIA Y DESASTRE (RM N°818-2021)



## MENSAJES ALIMENTACIÓN Y RECOMENDACIONES EN SITUACIONES DE EMERGENCIA

1. En situaciones de emergencia, la lactancia materna salva vidas.
2. Toma agua hervida o embotellada, es importante mantenerse hidratado.
3. Lávate las manos con agua y jabón antes de preparar y consumir tus alimentos.
4. Lava las frutas y verduras con agua hasta retirar la tierra o suciedad.
5. Prepara tus alimentos en un ambiente limpio y seguro.
6. Consume tus alimentos cocidos inmediatamente.
7. Come variado y natural, consume alimentos de origen animal como el pescado, huevos, vísceras; además de cereales, tubérculos, frutas y verduras para mejorar tus defensas.
8. Consume preparaciones bajas en sal, los alimentos muy salados aumentan la necesidad de tomar agua.
9. Protege tus alimentos del polvo, insectos, roedores o animales.





PERÚ

Ministerio  
de Salud

# ACCIONES PROPUESTAS EN EL MARCO DE LOS LINEAMIENTOS PARA EL ABORDAJE DE LA ALIMENTACIÓN Y NUTRICIÓN DE LOS GRUPOS VULNERABLES EN SITUACIÓN DE EMERGENCIA Y DESASTRE (RM N°818-2021)



BICENTENARIO  
DEL PERÚ  
2021 - 2024

## AL MOMENTO DE ELIMINAR LOS DESPERDICIOS DE ALIMENTOS:

1. Los desperdicios de alimentos deben ser eliminados en envases o bolsas cerradas.
2. Mantener alejada la basura del lugar donde se cocina o donde se come.
3. La eliminación segura de los desperdicios domésticos ayuda a evitar enfermedades.





---

# Gracias