



PERÚ

Ministerio
de Economía y Finanzas

Viceministerio
de Hacienda

Dirección General de
Contabilidad Pública



Cuenta General de la República Ejercicio Fiscal 2019

Agosto 2020

CPC. OSCAR NUÑEZ DEL ARCO MENDOZA
Director General de Contabilidad Pública

Agenda

1. La Cuenta General de la República
2. Nuevos plazos de reporte y retos presentados como consecuencia del Covid-19
3. Universo de entidades, cumplimiento de reporte y omisas
4. Aspectos económicos relevantes
5. Sector Público consolidado
 - a) Información presupuestaria
 - b) Información financiera
 - c) Estado de tesorería
 - d) Estado de deuda pública
 - e) Inversión pública
 - f) Gasto social
6. Conclusiones

1. La Cuenta General de la República

Información General

- La Cuenta General de la República, se elabora conforme al mandato constitucional del primer párrafo del artículo 81 de la Constitución Política del Perú y a su modificatoria mediante la Ley N° 29401, que requiere que dicho documento, acompañado del informe de auditoría de la Contraloría General de la República, sea remitido al Congreso de la República.
- La Cuenta General de la República es el instrumento de gestión pública que contiene la información y análisis de los resultados presupuestarios, financieros, económicos, patrimoniales y de cumplimiento de metas e indicadores de gestión financiera y presupuestaria, en la actuación de las entidades del Sector Público, sin excepción, durante un ejercicio fiscal.
- Es función de la Dirección General de Contabilidad Pública, elaborar la Cuenta General de la República y las Estadísticas de las Finanzas Públicas, procesando las rendiciones de cuentas remitidas por las entidades del Sector Público, de acuerdo a estándares internacionales vigentes.



1. La Cuenta General de la República

Base legal

- Constitución Política del Perú, artículo 81, primer párrafo.
- Decreto Legislativo N° 1436 Decreto Legislativo Marco de la Administración Financiera del Sector Público.
- Decreto Legislativo N° 1437 Decreto Legislativo del Sistema Nacional de Endeudamiento Público.
- Decreto Legislativo N° 1438 Decreto Legislativo del Sistema Nacional de Contabilidad.
- Decreto Legislativo N° 1440 Decreto Legislativo del Sistema Nacional de Presupuesto Público.
- Decreto Legislativo N° 1441 Decreto Legislativo del Sistema Nacional de Tesorería.

Objetivos

- Informar los resultados de la gestión pública en los aspectos presupuestarios, financieros, económicos, patrimoniales y de cumplimiento de metas.
- Presentar el análisis de los resultados de las Estadísticas de las Finanzas Públicas.
- Presentar el análisis cuantitativo de la actuación de las entidades del Sector Público, incluyendo los indicadores de gestión financiera y presupuestaria.
- Proveer información para el planeamiento y la toma de decisiones.
- Facilitar el control y la fiscalización de la gestión pública.

Cuenta General de la República

Sector Público al 31 de diciembre de 2019

Perú

Dirección General de Contabilidad Pública

CUENTA GENERAL DE LA REPÚBLICA 2019

ÍNDICE

	Pág.
RESUMEN EJECUTIVO	7
1. COBERTURA Y CUMPLIMIENTO	19
2. ASPECTOS ECONÓMICOS	27
2.1. Indicadores Macroeconómicos	29
2.2. Gastos no Financieros del Gobierno General	47
2.3. Resultados de la Recaudación Tributaria	57
2.4. Evolución de las Estadísticas de las Finanzas Públicas	66
2.5. Pasivos Contingentes Gubernamentales	110
2.6. Medidas Económicas Posteriores al Cierre del Ejercicio Fiscal 2019	127
3. SECTOR PÚBLICO CONSOLIDADO	141
3.1. Información Presupuestaria	143
3.2. Información Financiera	197
3.3. Estado de Tesorería	255
3.4. Estado de la Deuda Pública	275
3.5. Inversión Pública	285
3.6. Gasto Social e Indicadores Sociales	323
4. NIVELES DE LA ACTIVIDAD GUBERNAMENTAL	347
4.1. Información Presupuestaria	349
4.2. Información Financiera	359
5. INFORME DE ENTIDADES OMISAS	367
5.1. Entidades omisas a la presentación de la información contable	369
5.2. Razones de la omisión a la presentación de las rendiciones de cuenta	371
5.3. Acciones de regularización de omisión del ejercicio fiscal que se informa	374
5.4. Entidades omisas por ubicación geográfica	375
6. INFORME SITUACIONAL DE LA IMPLEMENTACIÓN DE LAS RECOMENDACIONES DE AUDITORÍA	377
ANEXOS	389
1. Universo de Entidades del Sector Público 2019	
2. Informe de Entidades Omisas	
3. Estadísticas de las Finanzas Públicas	

2. Nuevos plazos de reporte



Directiva de cierre (Nov-Dic)

Conciliación ML Ppto (28.02)

Ultimo día reporte (31.03)
RD 005-2020, modificado con RD 007-2020 (15.05)

Emisión de Cuenta General (20.06)
Modificado con DU 053-2020 (03.07)

Informe auditoría de CGR (15.08)
Art. 81, primer párrafo Constitución Política del Perú

Aprobación por el Congreso (15.10) (*)

Art. 81, segundo párrafo Constitución Política del Perú

(*) La aprobación de la Cuenta General de la República no implica la aprobación de la gestión ni de los actos administrativos de las autoridades de las entidades del Sector Público, quienes son objeto de acciones de control y pasibles de sanción por la autoridad competente.

2. Retos presentados como consecuencia del Covid-19

Retos del cierre contable y preparación de la Cuenta 2019

- Primer año de reporte con firma digital
- Inmovilización social obligatoria por COVID-19 declarados por diversos Decretos Supremos: Limitaciones para firma digital de los responsables y titulares.
- Adaptación del cambio y uso de herramientas tecnológicas por parte del equipo de la DGCP.
- Menor cantidad de días para el proceso de integración y consolidación: En situación normal y s/DL son 56 días útiles; con la situación excepcional sólo fueron 34 días útiles.
- Revisión de la información física reemplazada por revisiones digitales.



Decisiones adoptadas por la DGCP

- Publicación de Comunicado 004-2020-EF/51.01 (16.03.20), para informar sobre ampliación de plazo hasta el 29.04.20.
- Emisión de RD 005-2020-EF/51.01 (03.04.20), para informar sobre ampliación de plazo hasta el 07.05.20.
- Emisión de RD 006-2020-EF/51.01 (15.04.20), para facilitar la presentación excepcional sin firma digital (con cargo a subsanación posterior).
- Emisión de RD 007-2020-EF/51.01 (06.05.20) para ampliar plazos de reporte hasta el 15.05.20.

Inclusión de párrafo 11.3 del artículo 11 en DU 053-2020 para ampliar plazo de entrega de la Cuenta General de la República a la Contraloría y Congreso, del 20.06.20 hasta el 03.07.20.

Constante comunicación y supervisión del proceso de integración y consolidación, por parte del equipo de la DGCP.

3. Universo de Entidades y Cumplimiento de Reporte

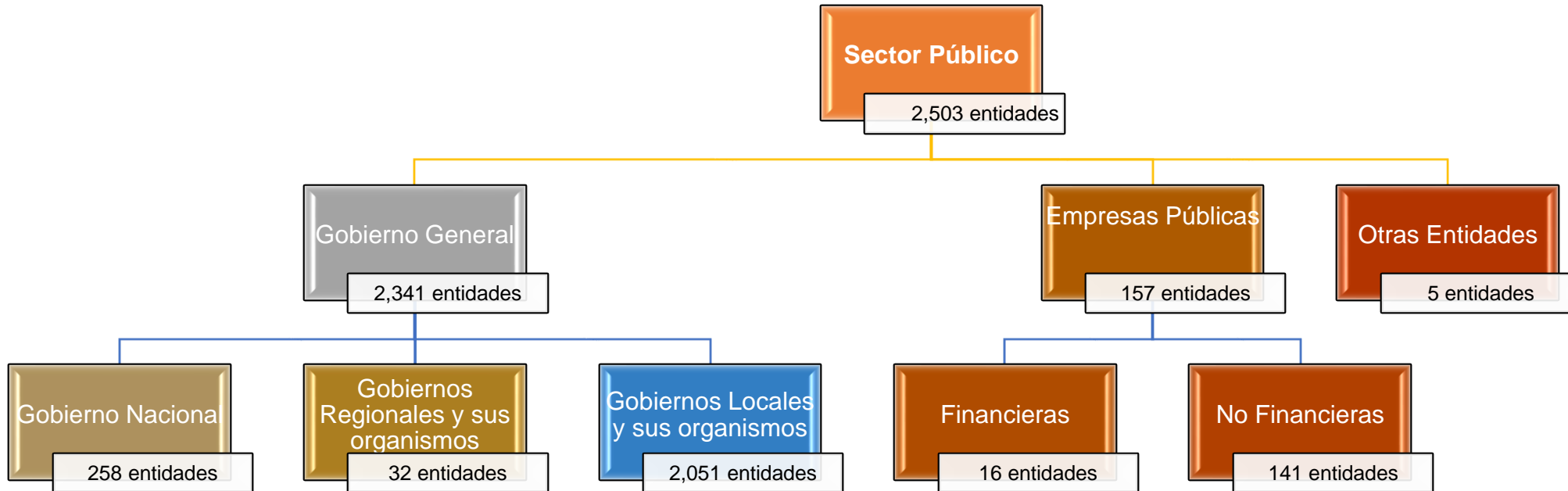

- ✓ Al 15.05.2020 quedaron omisas a la presentación un total de 105 entidades (97 en 2018).
- ✓ Al 31.05.2020 no lograron reportar e integrar un total de 73 entidades (32 en 2018), de las cuales 46 son Beneficencias Públicas y 20 empresas en liquidación y/o no operativas. **Se logró un cumplimiento de 97.1%.**

3. Universo de Entidades y Cumplimiento de Reporte

Entidades omisas no integradas

ENTIDADES NO INTEGRADAS A LA CUENTA GENERAL DE LA REPÚBLICA 2019

NIVEL DE GOBIERNO	ENTIDADES NO INTEGRADAS	ENTIDADES NO INTEGRADAS (%)	NO INTEGRADAS / UNIVERSO (%)
I. GOBIERNO NACIONAL	43	58,9	1,7
SOCIEDADES DE BENEFICENCIA PÚBLICA	43	58,9	1,7
II. GOBIERNOS LOCALES	3	4,1	0,1
MUNICIPALIDADES	0	0,0	0,0
CENTROS POBLADOS	0	0,0	0,0
MANCOMUNIDADES	3	4,1	0,1
III. EMPRESAS PÚBLICAS	27	37,0	1,1
EMPRESAS OPERATIVAS	7	9,6	0,3
EMPRESAS NO OPERATIVAS	12	16,4	0,5
EMPRESAS EN PROCESO DE LIQUIDACIÓN	8	11,0	0,3
TOTAL ENTIDADES NO INTEGRADAS	73	100,0	2,9
TOTAL UNIVERSO	2503		

3. Universo de Entidades y Cumplimiento de Reporte

Situación de Sociedades de Beneficencia omisas

Análisis de la DGCP

- ✓ Las Sociedades de Beneficencia tienen por finalidad prestar servicios de protección social de interés público, de manera complementaria a los servicios que presta el Estado. (Artículo 2 del Decreto Legislativo N° 1411).
- ✓ Se sujetan a la rectoría del Ministerio de la Mujer y Poblaciones Vulnerables (MIMP).
- ✓ Cumplen un rol de organismo ejecutor de las políticas establecidas por el MIMP; y debido a ello, son incluso controladas por un Directorio conformado: dos (02) personas designadas por el Gobierno Local Provincial, dos (02) personas designadas por el MIMP y una (01) persona designada por el Gobierno Regional (artículo 8 del Decreto Legislativo N° 1411, modificado por el Decreto de Urgencia N° 009-2020).
- ✓ Asimismo, reciben transferencias financieras del MIMP y de los gobiernos locales provinciales, como apoyo para el pago de las remuneraciones y pensiones. Recurso que forma parte de estas instituciones, conforme a lo dispuesto en el literal e) del artículo 13 del Decreto Legislativo N° 1411.

Información relevante de las SB

Para efectos financieros y presupuestarios se presentan los saldos del 2018 de las SB omisas:

ENTIDADES	ACTIVO	PASIVO Y PATRIMONIO		
		PASIVO	PATRIMONIO	TOTAL
SOCIEDADES DE BENEFICENCIA	9.065.135,4	79.698,6	8.985.436,8	9.065.135,4

INGRESOS		GASTOS	
PIM	EJECUCION	PIM	EJECUCION
196,063.5	166,943.2	196,063.5	134,452.4

Por otro lado, de las 46 SB omisas, existen 39 que han recibido transferencias financieras durante el 2019, provenientes de los Gobiernos Locales y el MIMP por S/ 6 millones.

4. Aspectos económicos relevantes

Evolución del Producto Bruto Interno (Var. % anual)

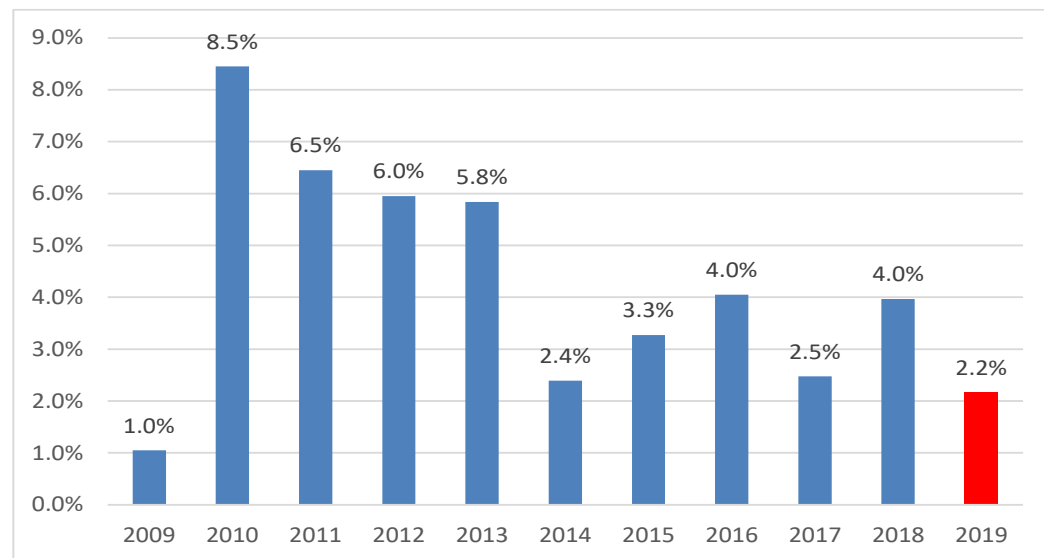

Producto Bruto Interno (Var. % anual) – 2019

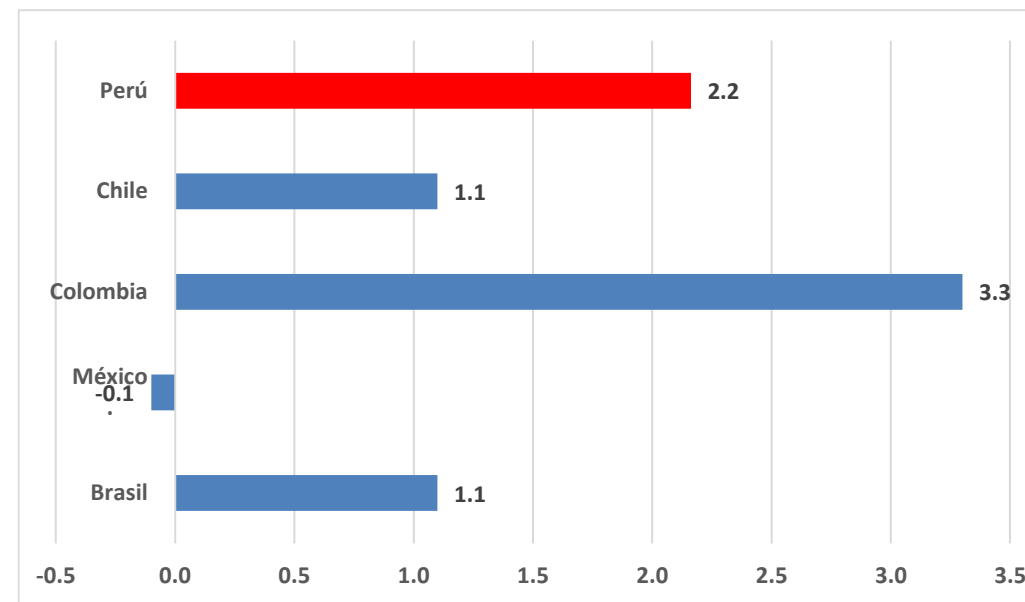

Producto Bruto Interno por tipo de gasto (Var. % anual)

	2018	2019
1. Demanda Interna	4.2	2.3
a. Consumo privado	3.8	3.0
b. Consumo público	0.8	2.4
c. Inversión bruta interna	7.2	0.3
Inversión bruta fija	5.0	2.7
- Privada	4.5	4.0
- Pública	6.8	-1.4
2. Demanda Externa		
Exportaciones	2.4	0.8
Importaciones	3.2	1.2
3. Producto Bruto Interno	4.0	2.2

La actividad económica en 2019 creció 2,2%, menor a lo registrado en 2018 (4,0%), explicado por el menor desempeño de la demanda interna (2,3%); en particular, por el menor crecimiento de la inversión privada y caída de la inversión pública. A pesar de este menor crecimiento, Perú se sigue posicionando como una de las economías con mayor crecimiento en la región, superando a Brasil (1,1%), Chile (1,1%) y México (-0,1%), y por debajo a la de Colombia (3,3%).

CUMPLIMIENTO DE LAS REGLAS MACROFISCALES DEL SECTOR PÚBLICO NO FINANCIERO

Regla de deuda pública
(% del PBI)

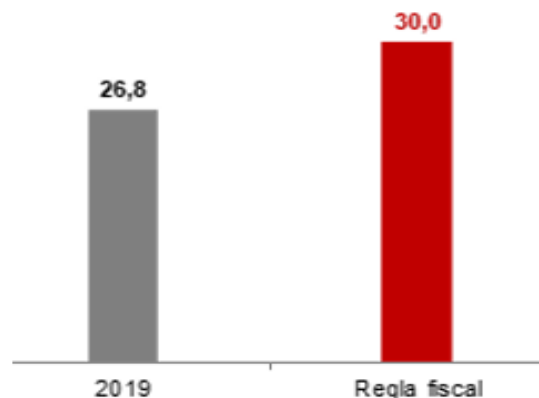

La deuda pública no puede superar el 30% del PBI. En casos excepcionales de volatilidad financiera, y siempre que se cumplan las otras reglas, puede desviarse temporalmente hasta 4 puntos porcentuales del PBI.

Regla de gasto corriente
(Var. % real)

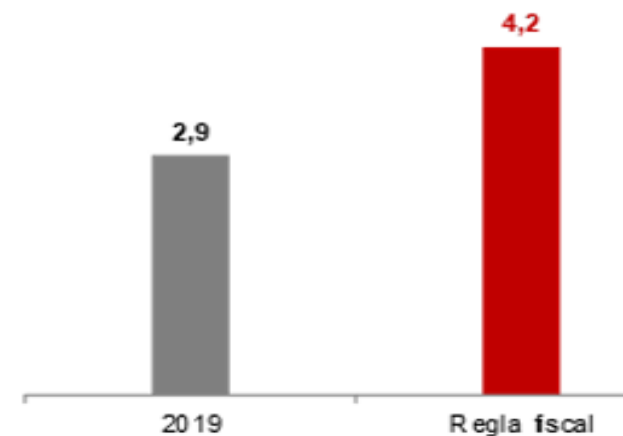

El crecimiento del gasto corriente del Gobierno General, sin mantenimiento, no deberá ser mayor a la resultante del promedio de veinte años del crecimiento real anual del PBI, al que se reduce 1 p.p. Para el año 2019, el crecimiento del gasto corriente, sin mantenimiento, no podrá ser mayor a 4,2% real.

Regla de déficit fiscal
(% del PBI)

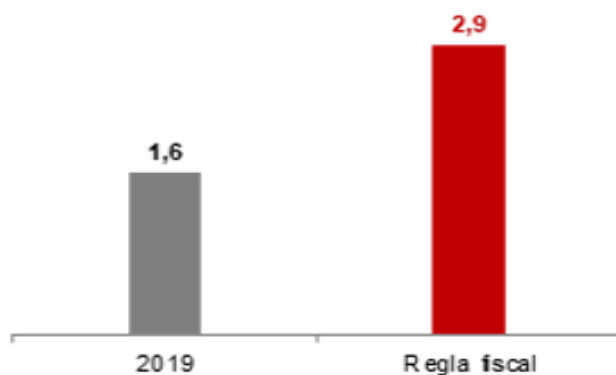

Para el año 2019, de acuerdo a la Ley N° 30637 que dispone la aplicación de la cláusula de excepción a las reglas macro fiscales del Sector Público no Financiero, el déficit fiscal no podrá ser mayor a 2,9% del PBI.

El Marco de la Responsabilidad y Transparencia Fiscal tiene como principio general asegurar permanentemente la sostenibilidad fiscal, la predictibilidad del gasto público y el manejo transparente de las finanzas públicas. En efecto, para el año 2019, se cumplieron con las reglas macrofiscales vigentes.

EVOLUCIÓN DE LA RECAUDACIÓN TRIBUTARIA

Evolución de los Ingresos Tributarios del Gobierno General

(% del PBI)

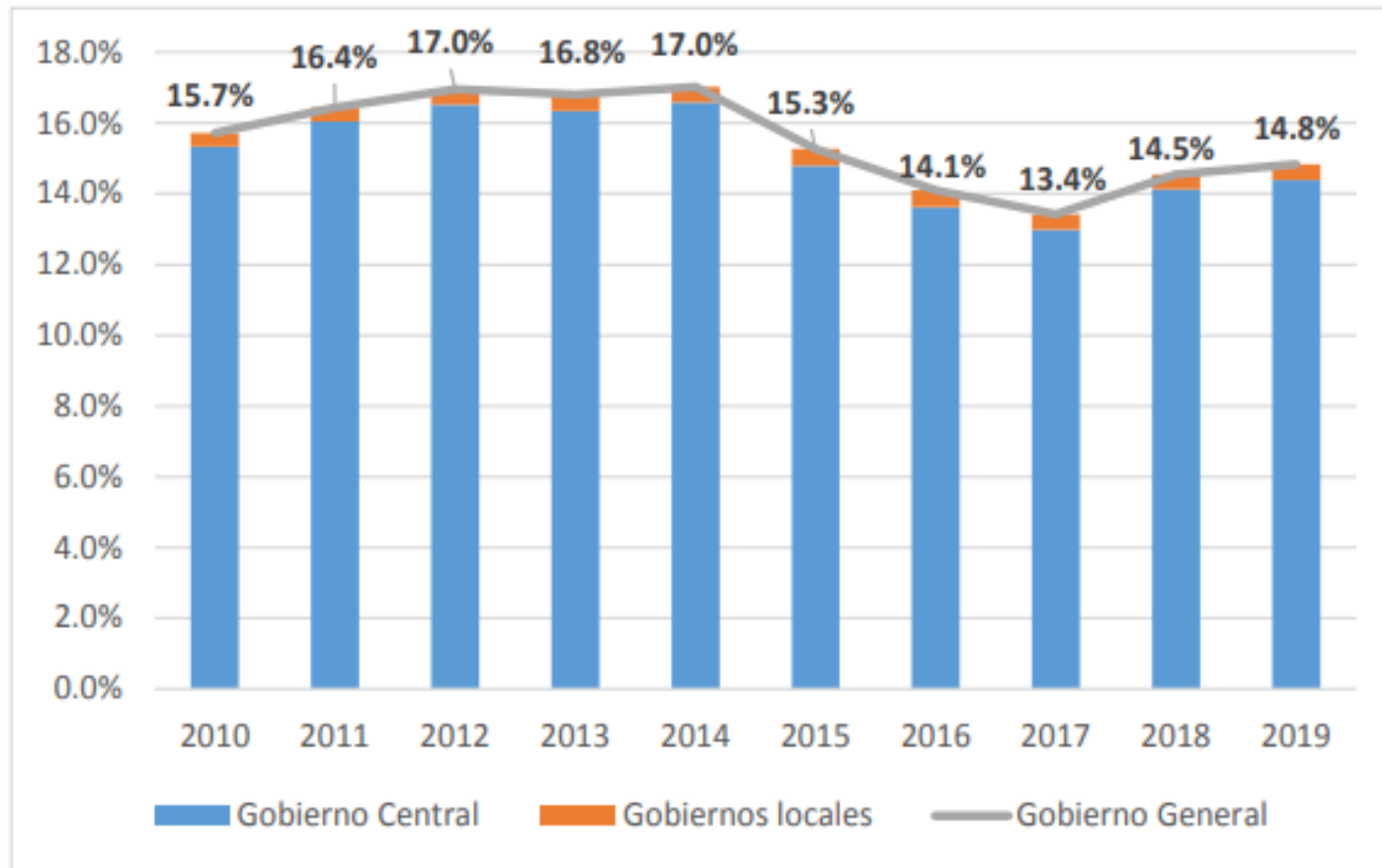

El crecimiento de los ingresos tributarios de los últimos años se sustenta fundamentalmente en la mayor recaudación por el Impuesto a la Renta y por el Impuesto General a las Ventas, los mismos que fueron atenuados por la disminución de la recaudación del impuesto a las importaciones (aranceles) y del aumento de las devoluciones de impuestos (asociado al incremento de las exportaciones).

DEMANDAS EN CONTRA DEL ESTADO

En millones de S/

Conceptos	2019	2018	Var S/	Var %	Explicación
Demandas sin sentencias	48,200	48,355	(155)	(0,3%)	La probabilidad de que ocurra es incierta; considera los montos demandados y no necesariamente el resultado final de la sentencia [Presentado en cuentas de orden] .
Demandas con sentencias 1era y 2da instancia	4,942	4,318	624	14,4%	La probabilidad de pago es alta, sujeta a impugnación. [Registrado en Provisiones no corriente] .
Demandas con sentencia firme	34,766	33,848	918	2,7%	Montos por pagar producto de sentencias firmes (cosa juzgada y en ejecución) [Registrado en Otras cuentas del pasivo]

Cantidad Laudos SICRECI (*)	Monto solicitado (Millones US\$)	Monto reconocido a favor del Inversionista (Millones US\$)	Monto reconocido a favor del Estado Peruano (Millones US\$)
18	51,341	37	114

(*) Sistema de Coordinación y Respuesta del Estado en Controversias Internacionales de Inversión (creado por Ley N° 28933)

REVELACIONES EN LA CUENTA GENERAL 2019 DE LAS MEDIDAS ECONÓMICAS ADOPTADAS POR EL GOBIERNO HASTA EL 31 DE MAYO 2020

Las medidas aprobadas del Plan hasta el 31.05.20 ascendieron a S/ 110 290 millones, equivalente al 14,5% del PBI, canalizados en diversos instrumentos que se enfocan en cuatro (04) ejes: Atención a la emergencia, soporte a las familias, soporte a las empresas y cadenas de pagos y soporte a la economía.

Ejes del Plan Económico frente al COVID-19	Monto asignado
Eje 1: Atención a la emergencia	S/ 2 955 millones (0,4% del PBI)
Eje 2: Soporte a las familias	S/ 22 426 millones (3,0% del PBI)
Eje 3: Soporte a las empresas	S/ 12 608 millones (1,7% del PBI)
Eje 4: Cadena de pagos y soporte a la economía	S/ 72 301 millones (9,5% del PBI)

Fuente: MEF

La emergencia sanitaria originada por el COVID-19 y las medidas económicas adoptadas por el Gobierno para mitigar los efectos originados por esta pandemia, no tienen un efecto en los estados financieros al 31 de diciembre 2019; sin embargo sí tendrán un efecto relevante en los estados financieros del año 2020 y posteriores.

5. SECTOR PÚBLICO CONSOLIDADO

- a) Información presupuestaria
- b) Información financiera
- c) Estado de tesorería
- d) Estado de deuda pública
- e) Inversión pública
- f) Gasto social

a) Información presupuestaria

**PRESUPUESTO INICIAL DE APERTURA - GASTOS PRESUPUESTO APROBADO POR
(En Miles de Soles)**

NIVEL DE GOBIERNO	PRESUPUESTO 2019 APROBADO POR LEY N° 30879	PRESUPUESTO INSTITUCIONAL NO INCLUIDOS EN LA LEY	SECTOR PUBLICO CONSOLIDADO
GOBIERNO NACIONAL 1/	118 227 641.8	12 121 884.1	130 349 525.9
GASTOS CORRIENTES	74 811 037.6	11 715 971.9	86 527 009.5
GASTOS DE CAPITAL	28 983 108.1	405 912.2	29 389 020.3
SERVICIO DE LA DEUDA	14 433 496.1		14 433 496.1
GOBIERNOS REGIONALES 2/	29 915 914.2	26 495.3	29 942 409.5
GASTOS CORRIENTES	22 682 409.5	25 963.3	22 708 372.8
GASTOS DE CAPITAL	6 943 879.8	532.0	6 944 411.8
SERVICIO DE LA DEUDA	289 624.9		289 624.9
GOBIERNOS LOCALES 3/	19 930 851.2	902 790.7	20 833 641.9
GASTOS CORRIENTES	11 286 922.4	679 048.9	11 965 971.3
GASTOS DE CAPITAL	8 289 344.0	223 741.7	8 513 085.7
SERVICIO DE LA DEUDA	354 584.8	0.1	354 584.9
TOTAL LEY	168 074 407.2	13 051 170.1	181 125 577.3
EMPRESAS PÚBLICAS		67 280 971.3	67 280 971.3
GASTOS CORRIENTES		39 622 944.5	39 622 944.5
GASTOS DE CAPITAL		9 025 487.3	9 025 487.3
SERVICIO DE LA DEUDA		18 632 539.5	18 632 539.5
OTRAS FORMAS ÓRG. NO FINANC. QUE ADM. REC. PUB.		3 637 127.3	3 637 127.3
GASTOS CORRIENTES		3 253 580.4	3 253 580.4
GASTOS DE CAPITAL		383 546.9	383 546.9
SERVICIO DE LA DEUDA			
TOTAL		83 969 268.7	252 043 675.9
(-) ELIMINACIONES INTRASISTEMA			(2 785 910.7)
TOTAL PIA CONSOLIDADO			249 257 765.2

El PIA, fue aprobado mediante Ley N° 30879 –Ley de Presupuesto del Sector Público Para el Año Fiscal 2019, que ascendió a S/168,074,407 mil.

Asimismo en la Cuenta General se tiene un PIA consolidado de S/249,257,765 mil, que incluye el presupuesto de las entidades no consideradas en la citada Ley.

a) Información presupuestaria

PIA Vs PIM 2019 por fuente de financiamiento

PRESUPUESTO INSTITUCIONAL MODIFICADO-PIM - DE GASTOS

(En Miles de Soles)

FUENTE DE FINANCIAMIENTO	2019			2018			VARIACIÓN (%)
	PIA	PIM	%	PIA	PIM	%	
RECURSOS ORDINARIOS	103 410 724,5	100 915 982,9	37,3	100 327 005,3	102 420 926,5	38,9	(1,5)
REC. DIRECT. RECAUDADOS	71 315 305,7	77 262 965,6	28,6	63 892 055,2	71 147 269,2	27,0	8,6
DONACIONES Y TRANSFERENCIAS	4 836 587,7	9 900 874,4	3,7	3 190 577,6	10 370 754,8	3,9	(4,5)
REC. POR OPER. OF. DE CREDITO	47 939 129,6	51 376 607,9	19,0	37 774 983,8	47 866 078,6	18,2	7,3
RECURSOS DETERMINADOS	21 756 017,7	30 975 580,4	11,4	19 486 327,3	31 620 617,6	12,0	(2,0)
TOTAL	249 257 765,2	270 432 011,2	100,0	224 670 949,2	263 425 646,7	100,0	2,7

El PIM de gastos presenta un incremento de 2,7% con relación al año 2018, principalmente proveniente de la fuente de financiamiento recursos directamente recaudados, y Recursos por operaciones oficiales de crédito.

a) Información presupuestaria

ESTADO CONSOLIDADO DE PROGRAMACION Y EJECUCION DEL PRESUPUESTO DE INGRESOS Y GASTOS

(En Miles de Soles)

CONCEPTO	2019		2018		Variación 2019/2018	
	Presupuesto Autorizado Final - PIM	Ejecución del Presupuesto	Presupuesto Autorizado Final - PIM	Ejecución del Presupuesto	PIM	Ejecución
I. TOTAL INGRESOS PRESUPUESTARIOS	278 944 081,5	274 824 039,7	270 320 654,7	279 163 576,9	8.623.426,8	-4.339.537,2
1. INGRESOS CORRIENTES	184 430 088,3	182 372 521,0	177 327 939,1	175 947 942,5	7 102 149,2	6 424 578,5
2. INGRESOS DE CAPITAL	3 427 267,0	3 093 334,2	3 326 002,7	5 698 990,4	101 264,3	- 2 605 656,2
3. TRANSFERENCIAS	20 245 902,2	16 652 525,2	26 528 449,5	23 479 896,9	- 6 282 547,3	- 6 827 371,7
4. FINANCIAMIENTO	70 840 824,0	72 705 659,3	63 138 263,4	74 036 747,1	7 702 560,6	- 1 331 087,8
II. TOTAL GASTOS PRESUPUESTARIOS	270 432 011,2	232 145 886,4	263 425 646,7	234 194 896,0	7.006.364,5	-2.049.009,6
1. <u>GASTOS PRESUPUESTARIOS</u>	<u>236 430 582,1</u>	<u>203 811 611,8</u>	<u>233 779 837,0</u>	<u>205 922 026,4</u>	<u>2 650 745,1</u>	<u>- 2 110 414,6</u>
GASTOS CORRIENTES	169 991 832,4	158 414 307,9	162 542 129,4	152 697 217,6	7 449 703,0	5 717 090,3
GASTOS DE CAPITAL	66 438 749,7	45 397 303,9	71 237 707,6	53 224 808,8	- 4 798 957,9	- 7 827 504,9
2. <u>SERVICIO DE LA DEUDA</u>	<u>34 001 429,1</u>	<u>28 334 274,6</u>	<u>29 645 809,7</u>	<u>28 272 869,6</u>	<u>4 355 619,4</u>	<u>61 405,0</u>

a) Información presupuestaria

PROGRAMACIÓN Y EJECUCIÓN DEL PRESUPUESTO DE GASTOS DEL SECTOR PÚBLICO POR CATEGORÍAS PRESUPUESTALES

EJERCICIO FISCAL 2019 - 2018

(En Miles de Soles)

CATEGORÍAS PRESUPUESTALES NIVELES DE GOBIERNO	2019		2018		VARIACIÓN (%)	
	PIM	EJECUCIÓN	PIM	EJECUCIÓN	PIM	EJECUCIÓN
PROGRAMAS PRESUPUESTALES	100 995 837,2	84 503 994,6	97 130 362,9	80 796 745,8	4,0	4,6
GOBIERNO NACIONAL	54 674 631,5	48 938 039,5	50 710 387,5	45 609 667,2	7,8	7,3
GOBIERNOS REGIONALES	25 908 116,2	22 572 409,8	25 263 336,4	21 286 343,1	2,6	6,0
GOBIERNOS LOCALES	20 413 089,5	12 993 545,3	21 156 639,0	13 900 735,5	(3,5)	(6,5)
ACCIONES CENTRALES	20 581 404,5	18 018 488,2	19 102 735,6	16 999 417,3	7,7	6,0
ASIGNACIONES PRESUPUESTARIAS QUE NO RESULTAN EN PRODUCTOS-APNOP	155 432 545,2	136 171 179,3	151 516 500,3	140 722 685,0	2,6	(3,2)
TOTAL	277 009 786,9	238 693 662,1	267 749 598,8	238 518 848,1	3,5	0,1
TRANSFERENCIAS INTRASISTEMAS	(6 577 775,7)	(6 577 775,7)	(4 323 952,1)	(4 323 952,1)	52,1	52,1
TOTAL PRESUPUESTO SECTOR PÚBLICO	270 432 011,2	232 115 886,4	263 425 646,7	234 194 896,0	2,7	(0,9)

a) Información presupuestaria

PROGRAMACIÓN Y EJECUCIÓN DEL PRESUPUESTO DE GASTOS EN LOS PROGRAMAS PRESUPUESTALES

(En Miles de Soles)

PROGRAMAS PRESUPUESTALES	2019		2018		VARIACIÓN (%)	
	PIM	EJECUCIÓN	PIM	EJECUCIÓN	PIM	EJEC.
0090 Logros de Aprendizaje de Estudiantes de Educación Básica Regular	19 694 298.7	18 492 229.0	18 745 082.2	17 416 812.4	5.1	6.2
0138 Reducción del Costo, Tiempo e Inseguridad en Sistema de Transporte	15 087 957.1	11 238 478.7	14 308 488.9	10 885 731.4	5.4	3.2
0030 Reducción de delitos y Faltas que afectan la Seguridad Ciudadana	6 322 714.0	5 990 036.2	5 768 091.8	5 256 234.5	9.6	14.0
0135 Mejora de las Capacidades Militares para la Defensa y el Desarrollo Nacional	5 670 075.5	5 403 579.8	5 481 046.8	5 233 533.7	3.4	3.2
0082 Programa Nacional de Saneamiento Urbano	3 086 116.0	1 673 912.6	3 645 446.4	2 041 029.6	(15.3)	(18.0)
0083 Programa Nacional de Saneamiento Rural	3 901 892.8	2 577 436.9	3 950 204.4	2 872 063.0	(1.2)	(10.3)
0066 Formación Universitaria de Pre Grado	3 514 046.7	2 908 497.4	3 222 748.3	2 683 530.9	9.0	8.4
0148 Reducción del Tiempo, Inseguridad y Costo Ambiental en el Transporte Urbano	3 710 546.2	2 405 151.8	3 095 149.4	1 988 999.5	19.9	20.9
0068 Reducción de Vulnerabilidad y Atención de Emergencia por Desastres	3 218 398.9	2 145 659.6	2 693 043.1	1 777 765.6	19.5	20.7
0001 Programa Articulado Nutricional	2 845 030.0	2 612 139.2	2 707 801.2	2 488 907.3	5.1	5.0
0086 Mejora de los Servicios del Sistema de Justicia Penal	2 617 624.2	2 532 006.1	2 201 814.8	2 155 952.3	18.9	17.4
0002 Salud Materno Neonatal	2 434 198.0	2 207 993.4	2 356 463.9	2 147 765.1	3.3	2.8
Resto de Programas Presupuestales	28 892 939.1	24 316 873.9	28 954 981.7	23 848 420.5	(0.2)	2.0
TOTAL	100 995 837.2	84 503 994.6	97 130 362.9	80 796 745.8	4.0	4.6

b) Información financiera

Estado de situación financiera – Activos (Expresado en miles de soles)

CONCEPTO	2019	2018	VARIACIÓN	%
	S/	S/		
ACTIVO				
ACTIVO CORRIENTE				
EFFECTIVO Y EQUIVALENTE AL EFFECTIVO	86 710 798,1	78 042 105,2	8 668 692,9	11,1
INVERSIONES FINANCIERAS - INVERSIONES NEGOCIABLES (NETO)	91 397 021,1	91 651 996,5	(254 975,4)	(0,3)
CARTERA DE CRÉDITOS	13 285 348,7	13 411 936,3	(126 587,6)	(0,9)
CUENTAS POR COBRAR COMERCIALES (NETO)	12 258 854,1	12 751 175,3	(492 321,2)	(3,9)
OTRAS CUENTAS POR COBRAR (NETO)	24 786 009,3	23 596 502,4	1 189 506,9	5,0
INVENTARIOS (NETO)	10 050 754,4	9 422 783,4	627 971,0	6,7
SERVICIOS Y OTROS PAGADOS POR ANTICIPADO	5 421 749,1	3 719 575,8	1 702 173,3	45,8
OTRAS CUENTAS DEL ACTIVO	18 405 750,5	19 297 561,5	(891 811,0)	(4,6)
TOTAL ACTIVO CORRIENTE	262 316 285,3	251 893 636,4	10 422 648,9	4,1
ACTIVO NO CORRIENTE				
CARTERA DE CRÉDITOS	18 225 554,7	17 124 090,2	1 101 464,5	6,4
CUENTAS POR COBRAR	4 950 932,9	4 513 242,7	437 690,2	9,7
OTRAS CUENTAS POR COBRAR	3 262 318,2	6 275 703,5	(3 013 385,3)	(48,0)
INVERSIONES MOBILIARIAS (NETO)	109 655 728,8	96 124 687,4	13 531 041,4	14,1
PROPIEDADES DE INVERSIÓN	1 925 460,3	10 591 380,5	(8 665 920,2)	(81,8)
PROPIEDADES, PLANTA Y EQUIPO	469 915 589,8	447 018 781,6	22 896 808,2	5,1
ACTIVOS INTANGIBLES Y OTROS ACTIVOS (NETO)	44 628 100,0	40 985 558,0	3 642 542,0	8,9
OTROS ACTIVOS NO CORRIENTE	603 000,3	461 801,4	141 198,9	30,6
TOTAL ACTIVO NO CORRIENTE	653 166 685,0	623 095 245,3	30 071 439,7	4,8
TOTAL ACTIVO	915 482 970,3	874 988 881,7	40 494 088,6	4,6

b) Información financiera

Estado de situación financiera – Pasivos y Patrimonio (Expresado en miles de soles)

CONCEPTO	2019	2018	VARIACIÓN	%
	S/	S/		
PASIVO Y PATRIMONIO				
PASIVO CORRIENTE				
OBLIGACIONES CON EL PÚBLICO	33 793 039,2	29 990 819,2	3 802 220,0	12,7
ADEUDOS Y OBLIG.FINANCIERAS A CORTO PLAZO	73 438 565,8	67 520 680,4	5 917 885,4	8,8
CUENTAS POR PAGAR A PROVEEDORES	10 868 823,7	10 164 050,1	704 773,6	6,9
REMUNERAC.BENEF.SOCIALES Y OBLIGAC.PREVISIONALES	13 006 087,4	11 649 858,9	1 356 228,5	11,6
VALORES, TÍTULOS Y OBLIGACIONES EN CIRCULACIÓN	373 298,3	2 812 275,1	(2 438 976,8)	(86,7)
OPERACIONES DE CRÉDITO	384 048,7	709 042,9	(324 994,2)	(45,8)
OTRAS CUENTAS POR PAGAR	16 661 439,5	11 952 284,4	4 709 155,1	39,4
PARTE CORRIENTE DEUDAS A LARGO PLAZO	5 836 712,7	8 207 978,2	(2 371 265,5)	(28,9)
OTROS PASIVOS	14 128 066,6	14 331 957,9	(203 891,3)	(1,4)
TOTAL PASIVO CORRIENTE	168 490 081,9	157 338 947,1	11 151 134,8	7,1
PASIVO NO CORRIENTE				
OBLIGACIONES CON EL PÚBLICO	11 885 475,6	11 122 261,3	763 214,3	6,9
ADEUDOS Y OBLIG.FINANCIERAS A LARGO PLAZO	78 560 032,6	72 432 817,0	6 127 215,6	8,5
CUENTAS POR PAGAR A PROVEEDORES	6 280 512,0	5 439 015,5	841 496,5	15,5
DEUDAS A LARGO PLAZO	172 861 493,8	155 102 338,3	17 759 155,5	11,4
OTRAS CUENTAS POR PAGAR	3 954 892,5	5 069 553,6	(1 114 661,1)	(22,0)
VALORES, TÍTULOS Y OBLIGACIONES EN CIRCULACIÓN	10 420 054,9	9 953 882,7	466 172,2	4,7
BENEFICIOS SOCIALES Y OBLIGACIONES PREVISIONALES	262 279 100,4	235 155 078,7	27 124 021,7	11,5
PASIVO POR IMPUESTO A LAS GANANCIAS DIFERIDAS	2 072 724,3	2 047 983,5	24 740,8	1,2
INGRESOS DIFERIDOS	8 885 341,0	8 435 157,0	450 184,0	5,3
OTRAS CUENTAS DEL PASIVO	53 886 793,2	54 065 876,4	(179 083,2)	(0,3)
PROVISIONES	5 679 837,0	4 767 382,2	912 454,8	19,1
TOTAL PASIVO NO CORRIENTE	616 766 257,3	563 591 346,2	53 174 911,1	9,4
TOTAL PASIVO	785 256 339,2	720 930 293,3	64 326 045,9	8,9
TOTAL PATRIMONIO	130 226 631,1	154 058 588,4	(23 831 957,3)	(15,5)
TOTAL PASIVO Y PATRIMONIO	915 482 970,3	874 988 881,7	40 494 088,6	4,6

b) Información financiera

Estado de gestión (Expresado en miles de soles)

CONCEPTO	2019	2018	VARIACIÓN	%
	S/	S/		
INGRESOS				
INGRESOS TRIBUTARIOS NETOS	137 416 934,4	130 633 068,1	6 783 866,3	5,2
INGRESOS NO TRIBUTARIOS, VENTAS NETAS Y OTROS INGRESOS OPERACIONALES	37 643 291,4	38 618 087,8	(974 796,4)	(2,5)
INGRESOS FINANCIEROS	24 568 647,5	17 058 693,5	7 509 954,0	44,0
OTROS INGRESOS	25 673 916,6	34 667 619,6	(8 993 703,0)	(25,9)
DONACIONES Y TRANSFERENCIAS RECIBIDAS	1 905 672,4	2 851 201,3	(945 528,9)	(33,2)
TOTAL INGRESOS	227 208 462,3	223 828 670,3	3 379 792,0	1,5
COSTOS Y GASTOS				
COSTO DE VENTAS Y OTROS COSTOS OPERACIONALES	(25 978 643,5)	(36 362 614,5)	10 383 971,0	(28,6)
GASTOS FINANCIEROS	(24 547 886,8)	(19 819 321,1)	(4 728 565,7)	23,9
GASTOS DE VENTA	(1 175 842,1)	(1 144 646,4)	(31 195,7)	2,7
GASTOS ADMINISTRATIVOS	(8 909 197,3)	(8 849 805,4)	(59 391,9)	0,7
GASTOS EN BIENES Y SERVICIOS	(33 000 479,2)	(30 446 221,7)	(2 554 257,5)	8,4
GASTOS DE PERSONAL	(103 611 923,1)	(72 819 958,7)	(30 791 964,4)	42,3
GASTOS POR PENS.PREST.Y ASISTENCIA SOCIAL	(3 067 968,6)	(2 551 696,7)	(516 271,9)	20,2
TRANSFERENCIAS, SUBSIDIOS Y SUBVENCIONES SOCIALES OTORGADAS	(7 470 182,7)	(6 570 254,5)	(899 928,2)	13,7
DONACIONES Y TRANSFERENCIAS OTORGADAS	(3 177 348,9)	(9 185 882,3)	6 008 533,4	(65,4)
ESTIMACIONES Y PROVISIONES DEL EJERCICIO	(21 221 652,5)	(22 300 176,2)	1 078 523,7	(4,8)
OTROS GASTOS	(4 668 809,6)	(4 643 918,5)	(24 891,1)	0,5
TOTAL COSTOS Y GASTOS	(236 829 934,3)	(214 694 496,0)	(22 135 438,3)	10,3
UTILIDAD OPERATIVA	(9 621 472,0)	9 134 174,3	(18 755 646,3)	(205,3)
TOTAL OTROS INGRESOS Y GASTOS	17 786,0	(2 889,6)	20 675,6	715,5
GASTOS POR IMPUESTO A LAS GANANCIAS	(1 531 765,7)	(1 325 980,3)	(205 785,4)	15,5
RESULTADO DEL EJERCICIO SUPERAVIT(DÉFICIT)	(11 135 451,7)	7 805 304,4	(18 940 756,1)	(242,7)
SUMA DE COMPONENTES DE OTRO RESULTADO INTEGRAL	1 335 174,8	203 772,3	1 131 402,5	555,2
OTROS RESULTADO INTEGRAL DEL EJERCICIO, NETO DE IMPUESTOS (EMP.FINANC.)	286 199,3	(273 286,6)	559 485,9	(204,7)
RESULTADO INTEGRAL TOTAL DEL EJERCICIO, NETO DEL IMPUESTO A LA RENTA	(9 518 280,2)	7 735 054,0	(17 253 334,2)	223,1

c) Estado de Tesorería

ESTADO DE TESORERIA

(En Millones de Soles)

INGRESOS		
CONCEPTO	Al 31.12.2019	Al 31.12.2018
I. ENTIDADES CAPTADORAS	148 703	140 724
SUNAT	118 340	111 299
Otras Entidades	11 778	12 220
TOTAL SECTORES	18 585	17 205
Gobiernos Locales	1 379	899
Gobierno Nacional	16 428	15 627
Gobiernos Regionales.	778	679
II. INGRESOS VARIOS	29 824	28 205
Trasposos de Documentos	21 876	17 265
Ingresos	4 308	4 713
Otros	3 640	6 227
TOTAL INGRESOS	178 527	168 929
SALDO INICIAL	64 253	65 457
SUMAS TOTALES	242 780	234 386

c) Estado de Tesorería

ESTADO DE TESORERIA (En Millones de Soles)

EGRESOS		
CONCEPTO	Al 31.12.2019	Al 31.12.2018
I ENTIDADES	166 567	158 836
SUNAT	18 149	16 585
ENTIDADES DE GASTO E INVERSIÓN	148 418	142 251
Gobiernos Locales	20 456	21 283
Gobierno Nacional	95 863	89 283
Mancomunidad Regional	5	1
Gobiernos Regionales.	32 094	31 664
Otras Entidades	0	20
II. EGRESOS VARIOS	9 308	11 297
Transferencias de Documentos	1 662	2 742
Gastos	1 151	562
Otros	6 495	7 993
TOTAL EGRESOS	175 875	170 133
SALDO FINAL	66 905	64 253
SUMAS TOTALES	242 780	234 386

d) Estado de la Deuda

ESTADO DE LA DEUDA PÚBLICA DEL GOBIERNO NACIONAL

(En Millones de Soles)

	2019	2018	VARIAC. (%)
DEUDA PÚBLICA INTERNA	126 280	108 706	16.2
DEUDA POR CONTRATOS	988	3 120	(68)
Saldo Inicial	3 104	3 237	(4)
Desembolsos	5	90	(94)
Actualización de Saldo Adeudado	537	232	131
Carga Financiera devengada	0	16	(100)
Amortización	(2 658)	(455)	484
Pagos/Efect. Com. Ad Hoc-Ley N° 29625-FI	(65)	(232)	(72)
Pagos en Efectivo	(173)	(174)	(1)
Intercambio de Créditos por Bonos Soberar	(2 420)	(49)	4 839
DEUDA POR BONOS	125 292	105 586	19
Saldo Inicial	103 198	88 920	16
Colocaciones	30 498	19 734	55
Por emisión de Bonos Regulares	15 285	12 322	24
Por Operaciones Adm. de Deuda	15 213	7 412	105
Actualización de Saldo Adeudado	160	88	82
Carga Financiera devengada	2 991	2 388	25
Amortización	(11 555)	(5 544)	108
Canje de Deuda/por Bonos/	(9 668)	(4 433)	118
Pagos en Efectivo sin afectación presupe	(1 349)	0	0
Pagos en Efectivo	(38)	(885)	(96)
Aplicación de Utilidades del Bco. Nación	(500)	(226)	121

d) Estado de la Deuda

ESTADO DE LA DEUDA PÚBLICA DEL GOBIERNO NACIONAL

(En Millones de Soles)

	2019	2018	VARIAC. (%)
DEUDA PÚBLICA EXTERNA	55 732	55 488	0.4
DEUDA POR CONTRATOS	16 492	15 155	9
<u>Saldo Inicial</u>	<u>15 033</u>	<u>15 902</u>	<u>(5)</u>
<u>Desembolsos</u>	<u>3 717</u>	<u>1 863</u>	<u>100</u>
Carga Financiera devengada	106	122	(13)
Diferencia de Cambio	0	619	(100)
Amortización	(2 150)	(3 351)	(36)
Diferencia de Cambio	(214)	0	0
DEUDA POR BONOS EN M/E	39 240	40 333	(3)
<u>Saldo Inicial</u>	<u>39 611</u>	<u>38 755</u>	<u>2</u>
Colocaciones	2 497	0	0
Actualización de Saldo Adeudado	0	21	(100)
Carga Financiera Devengada (por)	647	722	(10)
Diferencia de Cambio	0	1 687	(100)
<u>Amortización</u>	<u>(2 375)</u>	<u>(852)</u>	<u>179</u>
Diferencia de Cambio	(1 140)	0	0
TOTAL DEUDA PÚBLICA GOBIERNO NACIONAL	182 011	164 193	11
Intereses por Vencer Deuda Pública Inter	97 568	79 547	23
Intereses por Vencer Deuda Pública Exte	35 903	39 611	(9)
	315 482	283 351	

e) Inversión Pública

PRESUPUESTO DE INVERSIÓN POR NIVELES DE GOBIERNO 2019
(En Millones de Soles)

NIVELES DE GOBIERNO	2019			2018			VARIACIÓN (%)	
	PIM	EJECUCIÓN	(%) EJEC.	PIM	EJECUCIÓN	(%) EJEC.	PIM	EJEC.
Gobierno Nacional	18 096	13 728	25.1	15 337	11 608	21.2	18.0	18.3
Gobiernos Regionales	10 639	6 155	11.3	11 200	6 163	11.3	(5.0)	(0.1)
Gobiernos Locales	20 060	11 984	22.0	22 568	14 429	26.4	(11.1)	(16.9)
Empresas del Estado	5 722	4 671	8.7	5 601	2 775	5.1	2.2	68.3
TOTAL	54 517	36 538	67.0	54 706	34 975	63.9	(0.3)	4.5

f) Gasto social

Gasto Social por principales funciones
(Millones de soles)

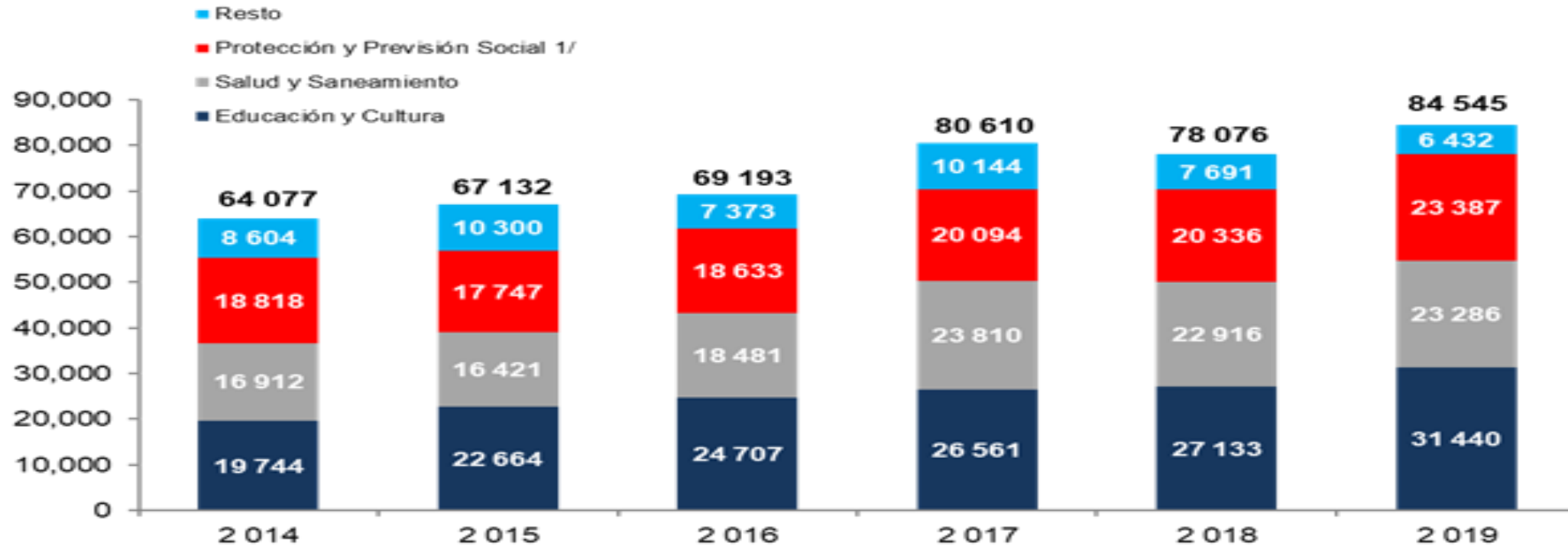

El gasto social en programas de alcance universal, como la educación y la salud, y principales programas sociales de lucha contra la pobreza e inclusión social alcanzó un monto de S/ 84,545 millones en el 2019, lo que representa un aumento de 8,29% respecto al gasto social del año 2018 (S/ 78,076 millones).

6. Conclusiones

1. La Cuenta General de la República es el instrumento de gestión pública que contiene la información y análisis de los resultados presupuestarios, financieros, económicos, patrimoniales y de cumplimiento de metas e indicadores de gestión financiera y presupuestaria, en la actuación de las entidades del Sector Público, sin excepción, durante un ejercicio fiscal.
2. La Dirección General de Contabilidad Pública como ente rector del Sistema Nacional de Contabilidad, emite las normas y procedimientos de contabilidad para que el proceso de rendición de cuentas que realicen las entidades del Sector Público, asegure la transparencia de acuerdo a estándares internacionales. Es la responsable de integrar y consolidar todas las rendiciones de cuentas de las entidades del Sector Público.
3. La Dirección General de Contabilidad Público emitió dispositivos normativos a fin de ampliar los plazos de rendición y brindar facilidades a las entidades del Sector Público, considerando la emergencia sanitaria y limitaciones producto del aislamiento social obligatorio.
4. El total de entidades integradas fue de 2,430 y representan el 97.1% del total universo de entidades (2,503), asegurando la consolidación de más del 99% del total activos, ingresos y gastos del Sector Público.
5. La aprobación de la Cuenta General de la República por parte del Congreso de la República no implica la aprobación de la gestión ni de los actos administrativos de las autoridades de las entidades del Sector Público, quienes son objeto de acciones de control y pasibles de sanción por la autoridad competente.



PERÚ

Ministerio
de Economía y Finanzas

Viceministerio
de Hacienda

Dirección General de
Contabilidad Pública



Cuenta General de la República Ejercicio Fiscal 2019

Agosto 2020

CPC. OSCAR NUÑEZ DEL ARCO MENDOZA
Director General de Contabilidad Pública