PERÚ
CONGRESO de la REPÚBLICA

OFICINA DE ENLACE
CON LOS GOBIERNOS
REGIONALES Y LOCALES

BOLETÍN SOCIAL

Oficina de Enlace con los Gobiernos Regionales y Locales

Edición Nº 74
Septiembre 2023

congreso.gob.pe/Otamdegrl

CONTENIDO

1. CONTEXTO SOCIAL..... 03
2. INDICADORES..... 11
3. CULTURAL.....23

PRESENTACIÓN

La Oficina de Enlace con los Gobiernos Regionales y Locales, gracias al auspicio de la Tercera Vicepresidencia del Congreso de la Republica, se complace en presentar el Boletín Social N° 74, correspondiente a septiembre de 2023.

Como es de vuestro conocimiento, el objetivo de nuestra publicación es contribuir al debate e informar sobre los diversos acontecimientos que se suscitan en el país, con relación a las reivindicaciones sociales.

El presente número del Boletín Social desarrolla diversos ejes informativos de las diversas regiones del país, trascendiendo los planos económicos, políticos y sociales.

Abogado JAMES WALTER MAGARIÑO VASQUEZ
Jefe de la Oficina de Enlace con los Gobiernos Regionales y Locales
Congreso de la República

1 CONTEXTO SOCIAL

Partes del lago Titicaca se han secado debido a la caída del nivel del agua. Crédito: Juan Karita/AP

1.1 EL LAGO TITICACA, EL CUERPO DE AGUA NAVEGABLE MÁS ALTO DEL MUNDO, SE ESTÁ SECANDO

(CNN) -- Los niveles de agua en el lago Titicaca –el lago navegable más alto del mundo y el más grande de Sudamérica– disminuyen rápidamente después de una ola de calor sin precedentes. La impactante reducción afecta al turismo, la pesca y la agricultura, de las que dependen los lugareños para ganarse la vida. "No sabemos qué haremos de aquí a diciembre porque el agua seguirá bajando", dijo Nazario Charca, de 63 años, que vive en el lago y trabaja tranportando turistas por sus aguas.

Los visitantes se han sentido atraídos durante mucho tiempo por las aguas azules y los cielos abiertos del lago más grande de Sudamérica. Este es hogar de comunidades indígenas, aymaras, quechuas y uros y se encuentra a una altitud de alrededor de 3.800 metros en la cordillera central de los Andes, lo que lo convierte en el lago navegable más alto del mundo. La altitud extrema también expone al lago a altos niveles de radiación solar, lo que aumenta la evaporación y constituye la mayor parte de su pérdida de agua.

Más de tres millones de personas viven alrededor del lago y dependen de sus aguas para pescar, cultivar y atraer turistas que impulsan la economía de una región que de otro modo estaría marginada. Si bien se sabe que los niveles del agua fluctúan cada año, estos cambios se han vuelto más extremos debido a la crisis climática.

Una ola de calor sin precedentes causa un aumento de la evaporación y una disminución de los niveles de los lagos, según el meteorólogo de CNN Taylor Ward, empeorando los déficits de agua provocados por la sequía.

Sixto Flores, director en Puno del Servicio Nacional de Meteorología e Hidrología de Perú (Senamhi), dijo a CNN que las precipitaciones allí fueron un 49% menores que el promedio desde agosto de 2022 hasta marzo de 2023 período que incluye la temporada de lluvias durante la cual los niveles de agua suelen recuperarse.

La caída del nivel del agua afecta la pesca, la agricultura y el turismo.

Claudia Morales/Reuters Flores explicó a CNN que para diciembre los niveles de agua se encaminarán hacia los niveles más bajos registrados desde 1996, si el lago se evapora a mismo ritmo que lo hace normalmente en los próximos meses lo que calificó de "muy grave".

Esto es parte de una "disminución gradual" en los niveles de agua en el lago en los últimos años, según Flores, y un estudio reciente que examinó imágenes de satélite de 1992 a 2020 mostró que el lago Titicaca pierde alrededor de 120 millones de toneladas métricas de agua por año que, según los autores, se debe principalmente a cambios en las precipitaciones y la escorrentía.

Las comunidades que dependen de la pesca luchan a medida que los bajos niveles de agua se suman a problemas crecientes:la disminución de las poblaciones de peces debido a la contaminación y la sobre pesca.

La agricultura también se ha visto afectada por la sequía y las autoridades regionales han informado que los cultivos han sufrido gravemente en la última temporada de cosecha. La gran mayoría de los cultivos de quinua y papa, ambos productos básicos locales, se han visto afectados, al igual que la avena la avena utilizada para alimentar al ganado.

La economía turística también se vio perjudicada después de que los barcos utilizados para transportar a los visitantes alrededor del lago quedaron varados cuando las aguas retrocedieron. "Estamos muy preocupados, sobre todo, porque el nivel del agua está bajando mucho en este momento", afirmó Jullian Huattamarca, de 36 años, que vende textiles de fabricación local a los visitantes de la isla de Taquile.

La región de Puno, que abarca la totalidad del lado peruano del lago Titicaca, es conocida desde hace mucho tiempo como una región subdesarrollada y marginada del país.

Más recientemente, la economía se ha visto golpeada por los efectos de la pandemia de covid-19 y una ola de malestar social. Puno se convirtió en el epicentro de manifestaciones que pedían la renuncia de la presidenta Dina Boluarte, algo que se sumó a la indignación generada por décadas de desigualdad, acusaciones de corrupción y estancamiento del nivel de vida.

Y la historia reciente sugiere que la sequía actual podría empujar a más personas a abandonar sus hogares, ya que una sequía anterior en 1991 provocó oleadas de migración cuando la economía de subsistencia colapsó debido a la falta de alimentos. Para otros, como Charca, la sequía altera su forma de vida. Charca es parte del grupo indígena de los Uros, que viven en islas hechas de totora seca que flotan en el lago.

Durante siglos, los Uros han tejido las cañas en islas, además de utilizarlas para construir edificaciones y barcos, pero a Charca le preocupa que los niveles más bajos de agua signifiquen que haya menos cañas disponibles

Actualmente está en marcha El Niño, un fenómeno natural caracterizado por temperaturas más cálidas de lo normal en el océano Pacífico tropical que puede alterar enormemente el clima en el continente.

Grinia Ávalos, subdirectora de climatología del Senamhi, dijo a CNN que se espera que estas temperaturas más cálidas continúen al menos hasta febrero de 2024. Así, afirma que: "Estas condiciones contribuirán a que haya menores niveles de lluvia en la región andina".

Para Connor Baker, analista de International Crisis Group, la situación requiere acciones a largo plazo para proteger a quienes dependen del lago. "Si bien las fluctuaciones del lago se han relacionado con la variabilidad climática y las oscilaciones naturales, la influencia exacerbante del cambio climático aumenta la necesidad de estrategias de gestión sostenida", comentó a CNN.

"Las comunidades locales que dependen del lago para ganarse la vida son particularmente vulnerables, lo que subraya la urgencia de abordar los desafíos que plantean las fuctuaciones más intensas en el nivel del agua".

FUENTE: CNNESPANOL.CNN.COM 03 DE SETIEMBRE 2023

Una isla de los Uros, hecha de cañas de totora, fotografiada en 2019. Sergi Reboredo

1.2 DECLARAN EN EMERGENCIA 77 DISTRITOS DEL CUSCO POR CRITICO DÉFICIT HÍDRICO

Medidas también afectan a 14 regiones del país.

El Consejo de Ministros aprobó un decreto supremo de declaración de emergencia por déficit hídrico y peligro inminente en 14 departamentos y que involucra a 544 distritos; según anunció la ministra de Desarrollo Agrario y Riego, Jennifer Contreras.

"Es prioridad para el gobierno y para la Presidencia de la república la atención de la emergencia por déficit hídrico, así como proteger la vida de nuestra población, nuestros cultivos y nuestros activos", subrayó la ministra.

En el marco de una conferencia de prensa celebrada en Palacio de Gobierno, la titular del Midagri señaló que la medida alcanza a diversos departamentos y localidades que sufren los efectos de la ausencia de lluvias, como Puno con 85 distritos, Huánuco con 54, Huancavelica con 71, Cusco con 77, Arequipa con 32, Ancash con 51, Apurímac con 18, entre otros.

"La norma va a permitir que los gobiernos regionales y locales puedan ejecutar y accionar dentro del marco de sus competencias, en materia de gestión de desastres. Por ejemplo puedan hacer contratación directa (bienes y servicios) para poder atender la emergencia por déficit hídrico en sus respectivas localidades", subrayó.

Además, la ministra del sector expresó que las autoridades de los departamentos declarados en emergencia, podrán adquirir kits veterinarios, alimentos para el ganado (vacuno, ovino y camélido), así como disponer de acciones para asegurar el abastecimiento y provisión de agua, control y medición de canales de riego, entre otras medidas.

Finalmente, la ministra Contreras dijo que desde el Ejecutivo se desarrolla una intervención multisectorial para prestar ayuda inmediata a las poblaciones ante la emergencia por falta de agua, y "mañana desde el Centro de Operaciones de Emergencia Nacional (COEN) se informará sobre establecer un plan de prevención a nivel de déficit hídrico", acotó.

FUENTE: DIARIODELCUSCO.PE 19 DE SETIEMBRE 2023

1.3 LA OLEADA DE INSEGURIDAD CIUDADANA QUE MANTIENE EN VILO A PERÚ

San Juan de Lurigancho, San Martín de Porras y Talara se encuentran en estado de emergencia ante el alza de la criminalidad

El Gobierno de Perú declaró esta semana un estado de emergencia en tres localidades por el aumento de la inseguridad ciudadana. San Juan de Lurigancho y San Martín de Porras, en Lima y Talara, al norte del país son las áreas incluidas en esta medida.

Parte del decreto, las fuerzas armadas se desplazarán hasta las localidades para participar en operativos de seguridad. Adicionalmente se suspenden varios derechos ciudadanos como la inviolabilidad del domicilio.

Uno de los sectores más afectados por la oleada creciente de violencia ha sido San Juan de Lurigancho, donde el pasado 16 de septiembre, sujetos arrojaron una granada en una discoteca, provocando 15 personas heridas.

El número de crímenes denunciados en Lima se elevó hasta 160.200 el año pasado, comparado con la cifra registrada en 2021, de 120.350 reportes.

FUENTE: AGRARIA.PE 20 DE SETIEMBRE 2023

1.4 RETRASOS EN PROYECTOS MINEROS IMPIDIERON QUE 1.7 MILLONES DE PERUANOS SALGAN DE LA POBREZA, SEGÚN IPE

En los últimos 15 años la falta de ejecución de proyectos mineros costaron al PBI casi s/ 700 mil millones..

El La paralización de proyectos mineros por conflictos sociales o por la tramitología ha generado grandes pérdidas a la economía peruana, así lo advierte un reciente estudio del Instituto Peruano de Economía (IPE).

Solo entre el 2008 y 2022, las pérdidas por no ejecutar 23 proyectos mineros por factores ajenos a la voluntad de las empresas llegaron a costar, al 2023, cerca de S/ 700 mil millones al PBI.

Esto también implica una reducción en S/ 123 mil millones de la recaudación de impuestos y menos puestos de trabajo, que se hubieran generado si los proyectos se ponían en marcha.

Solo en empleos se calcula que se hubieran generado hasta 541 mil puestos de trabajo y 125 mil en inversión, lo cual también habría reducido los niveles de pobreza.

"Si se hubieran ejecutado, el crecimiento anual del PBI podría haber pasado de un promedio anual de 3.9% a 4.7% entre 2008 -2022, reduciendo la pobreza en 1.7 millones de personas adicionales", indica el reporte del IPE.

¿Cuánto costaron los conflictos?

El IPE recuerda que desde el 2021 hasta inicios del 2023 se paralizaron once principales unidades mineras en 8 regiones, causando pérdidas de PBI de casi S/ 7 mil millones. Con esto también se tuvo una pérdida fiscal de S/ 1,791 millones, equivalente al 5.2% del total recaudado en el sector en los últimos tres años. De esta manera, se estima que solo las paralizaciones a las actividades mineras costaron 1.1% de crecimiento económico entre el 2021 y 2022.

¿Cuánto costaron los conflictos?

Otro problema que advierte el estudio es la tramitología, que puede alargar la puesta en marcha de un proyecto minero por un periodo por un periodo de hasta 6-7 años, más del doble que el plazo normativo (2-3 años).

"Las principales demoras están relacionadas con los instrumentos de gestión ambiental y el proceso de consulta previa", indican. Ante esto, se calcula que solo un retraso de cuatro años en un proyecto podría generar pérdidas de S/ 12 mil millones al PBI, pérdidas fiscales por S/ 2,066 millones y la no creación de 8,500 empleos anuales en fase de inversión y 7,400 en fase de producción.

FUENTE: RPP.PE 18 DE SETIEMBRE 2023

1.5 LANZAN LA TERCERA EDICIÓN DEL PROYECTO "MEJORAMIENTO DE SERVICIOS DE APOYO AGRARIO"

Buscarán incrementar la competitividad agraria de los pequeños productores agrarios mediante el fortalecimiento de sus capacidades asociativas, esto a través de la provisión de servicios especializados en asistencia técnica y capacitaciones. .

El Gobierno Regional de Junín lanzó la tercera edición del proyecto "Mejoramiento de servicios de apoyo agrario" en la región. Esta iniciativa busca fortalecer las cadenas productivas de café, cacao, cítricos, quinua, cuyes y vacunos de leche con una inversión de S/ 6 millones.

El Director Regional de Agricultura, Ing. Victor Pazce Lazo, precisó que los Planes de Implementación (PI) buscarán incrementar la competitividad agraria de los pequeños productores agrarios mediante el fortalecimiento de sus capacidades asociativas, esto a través de la provisión de servicios especializados en asistencia técnica y capacitaciones que brindará el proyecto a los planes ganadores en el transcurso de su ejecución.

Con esta iniciativa se beneficiará a 100 planes que recibirán asistencia técnica y cofinanciamiento para la implementación de servicios de extensión y un monto fijo de 60 mil soles por asociación.

Los requisitos para postular, son incluir necesariamente los componentes de fortalecimiento de las capacidades asociativas de los productores, fortalecimiento de capacidades técnicas de los productores, mejora de la calidad de la producción enfocada al mercado y la implementación de un módulo demostrativo.

La postulación es a través de un grupo de productores o cualquier modalidad de asociación conformada como mínimo por veinticinco productores participantes usuarios directos del PI. Los interesados en presentar su PI tienen hasta el 22 de septiembre para hacerlo, y pueden descargar las bases en la página web o el fanpage de la Dirección Regional de Agricultura.

Con estas iniciativas, el GORE busca contribuir al aumento de la productividad y competitividad de los productores agrarios dentro de las principales cadenas productivas en la región.

FUENTE: AGRARIA.PE 20 DE SETIEMBRE 2023

2 INDICADORES

2.1 DEFENSORÍA DEL PUEBLO

La Defensoría del Pueblo, en su reporte N° 234, informa que existen 225 conflictos a nivel nacional a agosto de 2023.

PERÚ: CONFLICTOS SOCIALES REGISTRADOS, POR MES, AGOSTO 2022-23
(Número de casos)

2022					2023							
Ago	Set	Oct	Nov	Dic	Ene	Feb	Mar	Abr	May	Jun	Jul	Ago
209	211	218	221	221	219	218	221	225	223	219	225	225

Fuente: Defensoría del Pueblo - SIMCO

Del total mencionado se reportan como nuevos tres casos:

PERÚ: CONFLICTOS SOCIALES NUEVOS REGISTRADOS, POR MES, AGOSTO 2022-23
(Número de casos)

2022					2023							
Ago	Set	Oct	Nov	Dic	Ene	Feb	Mar	Abr	May	Jun	Jul	Ago
3	5	8	4	-	-	1	3	5	1	1	7	3

Fuente: Defensoría del Pueblo - SIMCO

N.°	Lugar	Caso
1.	**AYACUCHO** Distritos de Anco y Anchihuay, provincia de La Mar.	**Tipo comunal** Las comunidades campesinas de Chiquintirca y Anchihuay mantienen un conflicto por la delimitación de sus linderos comunales.
2.	**PIURA** Distrito de Piura, provincia de Piura.	**Tipo por asuntos de gobierno regional** La Federación Nacional Unificada de Trabajadores del Sector Salud (FENUTSSA) región Piura exige al Gobierno Regional el cumplimiento de Acta de Convenio Colectivo.
3.	**SAN MARTÍN** Distrito de Juanjui, provincia de Mariscal Cáceres.	**Tipo por asuntos de gobierno regional** El Sindicato de Trabajadores Técnicos Asistenciales de Salud (SIPTAS) protestan ante el Gobierno Regional de San Martín por atención a distintas demandas sociales.

En su reporte, la Defensoría del Pueblo informa los conflictos reportados por regiones.

PERÚ: CONFLICTOS SOCIALES POR ESTADO, SEGÚN REGIÓN, AGOSTO 2023
(Número de casos)

Región	Total	%	Activo	Latente
TOTAL	**225**	**100.1%**	**172**	**53**
Loreto	30	13.3%	27	3
Cusco	18	8.0%	14	4
Apurímac	17	7.6%	15	2
Áncash	15	6.7%	8	7
Puno	14	6.2%	12	2
Piura	14	6.2%	10	4
Huancavelica	12	5.3%	8	4
Junín	11	4.9%	10	1
Cajamarca	9	4.0%	4	5
San Martín	9	4.0%	9	0
Ayacucho	9	4.0%	8	1
Amazonas	8	3.6%	6	2
Pasco	7	3.1%	7	0
Multirregional	7	3.1%	4	3
Lima Provincias	6	2.7%	4	2
Moquegua	6	2.7%	5	1
Huánuco	6	2.7%	4	2
Arequipa	6	2.7%	4	2
Nacional	4	1.8%	3	1
Lambayeque	4	1.8%	2	2
La Libertad	4	1.8%	2	2
Lima Metropolitana	3	1.3%	2	1
Tumbes	2	0.9%	1	1
Madre de Dios	2	0.9%	1	1
Ucayali	1	0.4%	1	0
Tacna	1	0.5%	1	0
Ica	0	0.0%	0	0
Callao	0	0.0%	0	0

Fuente: Defensoría del Pueblo - SIMCO

Como se puede apreciar en el cuadro anterior, la región que reporta mayor cantidad de conflictos es Loreto con 30 conflictos, seguida de Cusco con 18 conflictos y Apurímac con 17 conflictos reportados. En el otro extremo están las regiones de Callao e Ica, que no reportan ningún conflicto, y las regiones de Tacna, y Ucayali, con un conflicto reportado cada una.

Asimismo, se reporta que, del total de conflictos sociales, se encuentran activos 172, mientras que 53 se encuentran en estado latente.

La Defensoría del Pueblo clasifica los conflictos sociales por tipo, de acuerdo con el giro de la dinámica, según el detalle siguiente:

TIPO	DINÁMICA GIRA EN TORNO:
Asuntos de Gobierno Local	A la gestión pública de los municipios provinciales y distritales.
Asuntos de Gobierno Regional	A la gestión pública de los gobiernos regionales
Asuntos de Gobierno Nacional	A la gestión pública del gobierno central.
Socioambiental	Al control, uso y/o acceso al ambiente y sus recursos. Están presentes también componentes políticos, económicos, sociales y culturales.
Por demarcación territorial	Al establecimiento de límites entre circunscripciones territoriales.
Por cultivo ilegal de hoja de coca	A la siembra ilegal de coca, la presencia del narcotráfico y las acciones del Estado.
Laborales	A los derechos laborales
Comunales	Al acceso a recursos naturales, propiedad y límites territoriales entre comunidades.
Electorales	A la no aceptación de resultados electorales y el rechazo a las autoridades electas.
Otros asuntos	A reclamos estudiantiles, universitarios, etc.

En esta clasificación, según el último reporte, se muestra a continuación:

PERÚ: CONFLICTOS SOCIALES, SEGÚN TIPO, AGOSTO 2023
(Número de casos)

Tipo	N° casos	%
TOTAL	**225**	**100.0%**
Socioambiental	141	62.7%
Comunal	23	10.2%
Asuntos de gobierno nacional	17	7.6%
Asuntos de gobierno regional	16	7.1%
Asuntos de gobierno local	11	4.9%
Otros asuntos	7	3.1%
Laboral	5	2.2%
Demarcación territorial	4	1.8%
Cultivo ilegal de coca	1	0.4%
Electoral	0	0.0%

Fuente: Defensoría del Pueblo - SIMCO

Se puede apreciar que, del total de los 225 conflictos sociales reportados a la fecha, 141 corresponden al tipo socio ambiental, lo que representa el 62.7 %.

También se muestra la identificación de competencias en la atención de conflictos

PERÚ: CONFLICTOS SOCIALES, SEGÚN PRINCIPAL COMPETENCIA DEL GOBIERNO, AGOSTO 2023
(Número de casos)

Nivel de gobierno	N.° casos	%
TOTAL	**225**	**100.0%**
Gobierno nacional	139	61.8%
Gobierno regional	62	27.6%
Gobierno local	18	8.0%
Poder Judicial	3	1.3%
Poder Legislativo	2	0.9%
Org. Const. Autónomo	1	0.4%

Fuente: Defensoría del Pueblo - SIMCO

Como se puede apreciar, en agosto, la mayor competencia en la atención de los conflictos la tiene el Gobierno Nacional con 139 casos, que representan el 61.8%.

2.2 MINISTERIO DE LA MUJER

Cartilla estadistica de enero a agosto 2023 – cifras de violencia contra la mujer

Presencia del MIMP a nivel nacional

Hasta el mes de **setiembre del 2023**, el MIMP ha implementado 240 CEM Regulares, 5 CEM 7x24, 185 CEM en Comisaría y 1 CEM en Centro de Salud, llegando a un total de **431 CEM** a nivel nacional, con presencia en el 100% de las provincias del País.

Los departamentos coberturados con algún **CEM en Comisaría** son: Amazonas (2), Ancash (8), Apurímac (5), Arequipa (13), Ayacucho (3), Cajamarca (3), Callao (4), Cusco (8), Huancavelica (3), Huánuco (3), Ica (11), Junín (6), La Libertad (8), Lambayeque (9), Lima (Metropolitana (40), Provincia (11)), Loreto (3), Madre de Dios (1), Moquegua (3), Pasco (3), Piura (10), Puno (7), San Martín (8), Tacna (5) y Tumbes (4), Ucayali (4); y con un **CEM en Centro de Salud** en Piura. Como se muestra en el mapa.

Servicio de atención urgente (SAU)

De enero a setiembre del 2023, se atendieron **5 899** casos a través de los **SAU (SAU Lima 2 117 casos, SAU Arequipa 826 casos, SAU La Libertad 761 casos, SAU Huánuco 672 casos, SAU Cusco 472 casos, SAU Ayacucho 460 casos, SAU Madre de Dios 301 casos y SAU Puno 290 casos).**

Del total de estos casos el **0,3% fue por violencia económica-patrimonial, el 25,7% por violencia psicológica, el 41,0% por violencia física y el 33,0% por violencia sexual.**

Variación Porcentual

Se observa un incremento de **18,5 puntos porcentuales** en el número de casos por violencia contra las mujeres, integrantes del grupo familiar y violencia sexual atendidos por los **SAU de enero a setiembre del año 2023 frente a lo registrado en el mismo periodo del año anterior.**

Estrategia rural

De enero a setiembre del 2023, se derivaron **2 159** casos de violencia contra las mujeres, integrantes del grupo familiar y violencia sexual, al sistema local de atención y protección en zona rural.

Del total de estos casos, **77 (3,6%)** fueron por **violencia económica**, **798 (37,0%)** fueron por **violencia psicológica**, **887 (41,1%)** fueron por **violencia física** y **397 (18,4%)** por **violencia sexual.**

Variación Porcentual

Se observa una disminución de **17,5 puntos porcentuales** en el número de casos derivados al sistema local de atención y protección en zona rural **de enero a setiembre del año 2023 frente a lo registrado en el mismo periodo del año anterior.**

Casos de violencia atendidos en los CEM

De **enero a setiembre del 2023**, se han atendido **125 959** casos de violencia contra las mujeres y los integrantes del grupo familiar en los CEM, de los cuales **107 720 (85,5%)** casos corresponden a mujeres y **18 239 (14,5%)** casos a hombres.

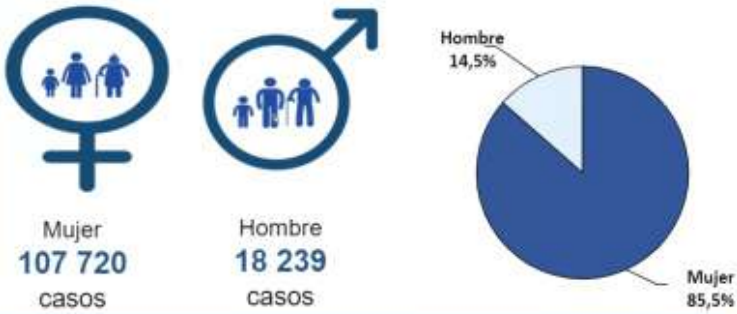

Variación Porcentual

Se observa un incremento de **6,7 puntos porcentuales** en los casos de violencia contra las mujeres, integrantes del grupo familiar y violencia sexual atendidos por los CEM de **enero a setiembre del año 2023 frente a lo registrado en el mismo periodo del año anterior.**

Casos según grupos de edad

Niños, niñas y adolescentes (0 a 17 años)
De enero a setiembre del 2023 se han atendido **46 090** casos de violencia contra niños, niñas y adolescentes, de los cuales **32 560 (70,6%)** casos corresponden a mujeres y **13 530 (29,4%)** casos a hombres.

Personas adultas (18 a 59 años)
De enero a setiembre del 2023 se han atendido **72 384** casos de violencia contra personas adultas, de los cuales **69 607 (96,2%)** casos corresponden a mujeres y **2 777 (3,8%)** casos a hombres.

Personas adultas mayores (60 a más años)
De enero a setiembre del 2023 se han atendido **7 485** casos de violencia contra personas adultas mayores, de los cuales **5 553 (74,2%)** casos corresponden a mujeres y **1 932 (25,8%)** casos a hombres.

Ministerio de la Mujer y Poblaciones Vulnerables / AURORA / SGIC

Casos por tipo de violencia

Violencia Económica o Patrimonial
De enero a setiembre del 2023 se han atendido **522** casos de violencia económica o patrimonial, de los cuales **361 (69,2%)** casos corresponden a mujeres y **161 (30,8%)** a hombres.

Violencia Psicológica
De enero a setiembre del 2023 se han atendido **54 249** casos de violencia psicológica, de los cuales **44 563 (82,1%)** casos corresponden a mujeres y **9 686 (17,9%)** a hombres.

Violencia Física
De enero a setiembre del 2023 se han atendido **48 229** casos de violencia física, de los cuales **41 211 (85,4%)** casos corresponden a mujeres y **7 018 (14,6%)** a hombres.

Violencia Sexual
De enero a setiembre del 2023 se han atendido **22 959** casos de violencia sexual, de los cuales **21 585 (94,0%)** casos corresponden a mujeres y **1 374 (6,0%)** a hombres.

Ministerio de la Mujer y Poblaciones Vulnerables / AURORA / SGIC

Casos de víctimas de feminicidio y tentativa de feminicidio

Variación Porcentual

Se observa un incremento de **17,8 puntos porcentuales** en el número de casos de **tentativa de feminicidio** registrados **de enero a setiembre del año 2023 frente a lo registrado en el mismo periodo del año anterior.**

De enero a setiembre del 2023, a través de los CEM se registraron:

122 Casos de **víctimas de feminicidio**[1].

De enero a setiembre del 2023, a través de los CEM se registraron:

192 Casos de **tentativa de feminicidio.**

En el **60,7%** de los casos de **víctimas de feminicidio**[1] **y el 38,0%** de los casos de **tentativa de feminicidio** tienen vínculo relacional de pareja con el presunto agresor.

Los casos de **víctimas de feminicidio**[1] tienen mayor incidencia en los siguientes departamentos:
Lima Metropolitana 23 casos, **Arequipa** 21 casos, **Huánuco** 9 casos, **Cusco**, **La Libertad** 7 casos cada uno, **Cajamarca** 6 casos **Junín**, **Puno**, **Tacna** 5 casos cada uno, **Huancavelica**, **San Martín** 4 casos cada uno, **Ayacucho**, **Ica**, **Lambayeque** 3 casos cada uno, **Amazonas**, **Callao**, **Lima Provincia**, **Loreto**, **Pasco**, **Piura**, **Ucayali** 2 casos cada uno, **Ancash**, **Apurímac**, **Madre de Dios** 1 caso cada uno.

Los casos de **tentativa de feminicidio** tienen mayor incidencia en los siguientes departamentos:
Lima Metropolitana 66 casos, **Ica** 14 casos, **Junín** 13 casos, **Lima Provincia** 11 casos, **Cusco** 10 casos, **Ancash**, **Huánuco** 8 casos cada uno, **Piura** 7 casos, **Arequipa**, **La Libertad** 6 casos cada uno, **Apurímac**, **San Martín**, **Tumbes** 5 casos cada uno, **Ayacucho**, **Lambayeque**, **Puno**, **Ucayali** 4 casos cada uno, **Cajamarca** 3 casos, **Huancavelica**, **Pasco**, **Tacna** 2 casos cada uno, **Callao**, **Madre de Dios**, **Moquegua** 1 caso cada uno.

Ministerio de la Mujer y Poblaciones Vulnerables / AURORA / SGIC

Tipos de violencia, casos de niños, niñas y adolescentes.

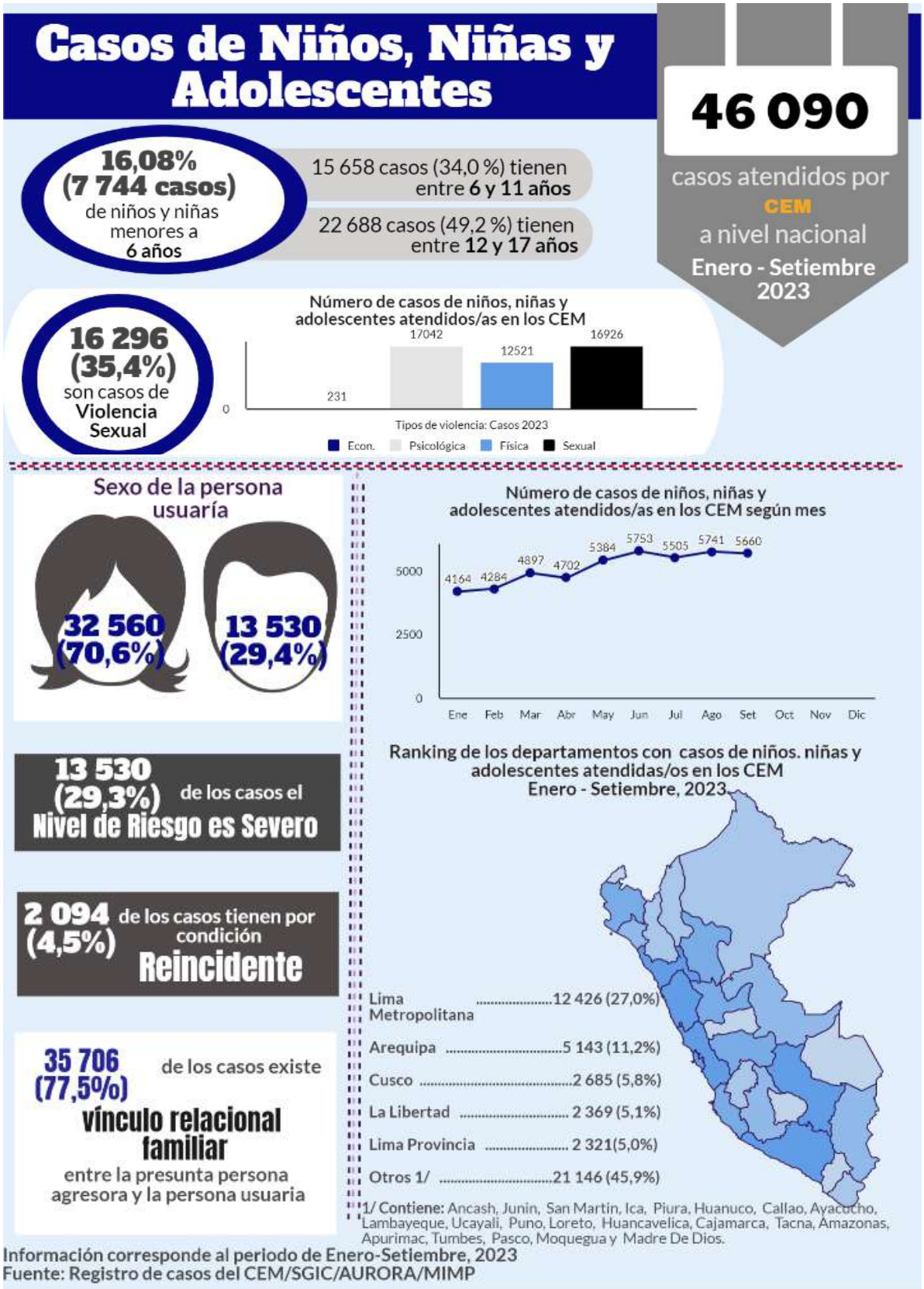

2.3 MINISTERIO DE DESARROLLO E INCLUSIÓN SOCIAL

Cobertura de los programas sociales a nivel nacional.

FUENTE: INFOMIDIS JUNIO 2023

PERÚ
CONGRESO de la REPÚBLICA

OFICINA DE ENLACE CON LOS GOBIERNOS REGIONALES Y LOCALES

"Año de la unidad, la paz y el desarrollo"

BOLETÍN SOCIAL N°74

3 CULTURAL

FIESTA PATRONAL DEL SEÑOR DE GUALAMITA EN AMAZONAS

Es un celebración que se lleva a cabo en el distrito de Lamud, dentro de la provincia de Luya, en el departamento de Amazonas. Se trata de una celebración que conmemora los milagros de este Señor que aparece en la zona, antes de la fundación del pueblo de Lamud. Según la leyenda, el Señor de Gualamita era una estatuilla que, viniendo desde el Cusco, debía ser llevada hasta Quito, sin embargo, aquellos encargados de su traslado, se extraviaron en el lugar, siendo encontrados por hombres de la zona. Sucedió entonces que, cuando estos trataron de llevarse la imagen, esta había aumentado de peso, de tal manera que era prácticamente imposible trasladarla, los hombres de aquella historia pensaron que era parte de la decisión del Señor quedarse en lugar por lo que la imagen fue dejada en el sitio donde se edificó una capilla. Cuenta la leyenda que más adelante, ya consolidado el distrito de Lamud y edificado en él una iglesia, la estatua del Cristo fue traslada hasta allí, sin embargo esta solía "escaparse" de su suntuoso recinto nuevo, para volver a su humilde morada en Gualamita, por lo que se le decidió dejar allí. Un mito local cuenta también que este Cristo es bastante expresivo, de tal forma que cuando algo no es de su agrado, su molestia es tal que su rostro se pone de color morado, además de ser el causante de lluvias torrenciales.

INICIO : 01 SETIEMBRE
DURACIÓN : 29 DÍAS

SEÑOR DE HUAMANTANGA EN CAJAMARCA

El Señor de Huamantanga es una celebración que tiene su realización en el distrito y provincia de Jaén en Cajamarca, durante el mes de Setiembre entre los días 5 al 23. Se trata de un homenaje al cristo morado de esta región y que forma parte de la Feria Patronal de Integración Nacional Señor de Huamantanga. Acerca de este Señor se cuentan muchas historias sobre su origen, algunos dicen que fue una imagen encontrada a orillas del Marañón, otros que fue traído de un pueblo ecuatoriano que le diera el nombre, otro grupo cuenta que esta estatua del Señor fue hecha por un misterioso y divino artesano que pasara por la zona en el siglo XVI y que tras varios meses de trabajo en claustro voluntario en una casa, terminara la cruz desapareciendo misteriosamente y dejando todos los víveres que se le fueron dados en la misma habitación que le sirvió de taller. Cualquiera fuera la historia original, lo importante es que desde hace varios años es muy venerado en esta zona de Cajamarca, siendo sacado en andas por los pobladores desde 1998. Entre los eventos de la celebración (en conjunto con la feria por este motivo religioso) se encuentra diferentes concursos, entre estos están: la elección de la señorita Feria de Integración nacional Señor de Huamanga, junto con competencias de bailes nacionales y latinoamericanos (incluyendo concurso de amrineras), concurso de platos típicos. Para la festividad también se encuentran programados recorridos por los puntos turísticos de la región, entre los cuales podemos encontrar tracking por la ruta del Marañón, Huamantanga, Pinturas Rupestres de El Faical entre otros. Se aprecia también para esta ocasión diferentes pasacalles de carácter costumbrista, donde los trajes típicos y el colorido de la tradición se encuentran presentes.

INICIO : 08 SETIEMBRE
DURACIÓN : 18 DÍAS

VIRGEN DE COCHARCAS EN JUNÍN

La Virgen de Cocharcas es una representación mariana que es venerada en diferentes partes del país y que tienen gran acogida en la región de Junín, cuya fiesta central es el día 8 de Setiembre y que tiene como jurisdicciones principales de celebración las provincias de Huancayo, Jauja y Chupaca. El nombre de Cocharcas que se le atribuye a esta representación mariana tiene su causa en relación al poblado en donde aquella apareciera por primera vez. Cuenta la historia que aquella Santa Madre de nuestro Señor se apareció hace muchos años a unos pastores en la zona, aquellos hombres cuando la vieron acudieron a la búsqueda de las autoridades de la región quienes en conjunto quisieron moverla del lugar sin obtener resultados, pese a lo pequeño de su tamaño.

Se cuenta que se realizaron entonces diferentes homenajes a la virgen, entre los que se hallaron danzas interpretadas por niños, lo que alegró a la Santa Imagen logrando por fin moverla y trasladarla a la Iglesia de Sapallanga.

INICIO : 08 SETIEMBRE
DURACIÓN : 01 DÍA

SEMANA TURÍSTICA DE UCAYALI

La semana turística de Ucayali es, como su mismo nombre lo dice, una semana en la que se pretende incentivar el turismo de esta región del país a través de diferentes eventos que corren bajo la organización de entidades estatales y particulares y que, por lo general, se lleva a cabo, durante el mes de Setiembre. Existen diferentes eventos que se programan para esta importante semana de la región, entre estos se encuentran actividades educativas como es el caso de concursos de mitos y leyendas, además de distintos eventos culturales entre los que cabe destacar exposiciones fotográficas de los productos de la zona, además de exposiciones pictográficas, teatrales, de esculturas, así como también exhibiciones de las danzas tradicionales de la región. En esta semana turística, también se realiza la elección de la reina "Miss Turismo" del año en vigencias. Además de lo anterior, como lo tradicional también tiene participación en esta semana, se encuentran presentes las conocidas "Noches shamánicas " (o chamánicas), donde podemos observar a estos hombres (brujos) realizando diversos rituales; junto con ello se llevan a cabo diferentes pasacalles en los cuales aún puede observarse la vigencia de la música tradicional, así como las danzas típicas de esta zona del país.

INICIO : 22 SETIEMBRE
DURACIÓN : 07 DÍAS

FIESTA DE LAS CRUCES DE PORCÓN EN CAJAMARCA

La Fiesta de las Cruces de Porcon es una festividad propia del distrito de Porcon que se encuentra ubicado dentro del departamento de Cajamarca y es celebrada todos los años el Domingo de Ramos. La festividad en sí misma es uno de los tantos motivos por los cuales visitar este lugar del Perú y es que, este Domingo de Ramos, escapa de lo cotidiano porque se encuentra mezclado con el acervo propio del país en el que se incluye cantos quechuas junto con coloridas vestimentas, trajes representativos y cruces en las que se encuentran sintetizadas la cultura hispana y andina. La Fiesta del Porcon, inicia desde cuatro domingos antes con la preparación de las cruces que acompañarán el recorrido del Cristo y continúa incuso un día antes del Domingo de Ramos con la preparación de la "Señorca" que no es sino la burrita encargada de la misión de transportar en su camino la tradicional imagen del Cristo, representante del Jesús que realizará su ingreso a Jerusalén. Esta "Señorca" está sujeta por unas cuerdas y es guiada por niños con trajes de ángeles en compañía de otros personajes representantes de los "apóstoles", a quienes se puede reconocer porque portan coronas de ramas de olivo y están encargados de mantener el orden durante el recorrido del Cristo.

INICIO : 20 SETIEMBRE
DURACIÓN : 10 DÍAS

FESTIVAL INTERNACIONAL DE LA PRIMAVERA EN LA LIBERTAD

Desde hace 61 años, gracias a la iniciativa que el Club Los Leones iniciara, por el advenimiento de la primavera, en la que se eligió a una reina y se promocionó una corso es que se celebra, en aquella provincia de La Libertad el Festival Internacional de la Primavera que es uno de los más importante eventos que se realizan en Trujillo y que sirvió para que en el año 1961 se le diera a esta provincia la designación de Capital de la Primavera, cuyo día central es un viernes después de iniciadas las celebraciones, mismo que es decretado como día no laborable para el lugar, por lo general en el mes de Setiembre. Entre los diferentes eventos que se programan para motivos del festival, y que son organizados por el Club Los Leones, se encuentran: La coronación de la reina de la primavera, tanto para aquellas mayores como para niñas. Es importante mencionar que la coronación de la reina, en especial, el de la Reina infantil de la Primavera, sirve, en muchas ocasiones como una excusa para la recaudación de fondos en pro de ayudar a diferentes establecimientos, en el último caso este fue destinado a una institución de salud de escasos recursos económicos, muestra que pone en evidencia el gran espíritu de solidaridad que presenta el pueblo Trujillano. El interés por el prójimo se une al espíritu de celebración del Festival, ya que además del anterior evento mencionado, existen otros, como el caso de desfiles programados, como "La noche de moda trujillana", en el que también las recaudaciones económicas de la actividad se destinan a un fin benéfico.

INICIO : 22 SETIEMBRE
DURACIÓN : 1 DÍA

SEMANA TURÍSTICA DE ICA

La Semana Turística de Ica es una celebración que tiene como motivo, como su mismo nombre lo dice, incentivar el turismo en esta zona costera del país. Las fechas de esta semana suelen variar, pero lo general se da entre los meses de Setiembre a Noviembre (es decir en época de primavera) y es organizada por la Municipalidad de la Región. Entre los eventos que se programan con motivo de esta Semana, se halla como uno de los primeros eventos la coronación de la "Miss Turismo Ica". En estas fechas también se encuentran programados distintas actividades culturales, como es el caso de presentaciones teatrales o puestas en escena; junto con estas también se programan distintas conferencias que presentan como tema central el turismo. Como Ica es un pueblo que presenta gran fervor a su Patrón: el Señor de Luren, no es extraño que para esta fecha especial se celebren misas en su honor o se realicen diferentes ofrendas florales que son llevadas hasta la morada de esta representación de Cristo que también es un importante atractivo iqueño. Existen distintas competencias que se planean para estas fechas, entre ellas se hallan concurso de dibujo y pintura, festivales de declamación, exquisitas competencias de vinos de los géneros aromáticos y no aromáticos que son también otra muestra de las tradiciones y atractivos iqueños, ya que esta región del país se caracteriza por su producción vitivinícola y también pisquera, por lo que concursos de cocteles a base de pisco también se encuentran presentes. Se encuentra también como una competencia que exhibe las riquezas culinarias.

INICIO : 23 SETIEMBRE
DURACIÓN : 07 DÍAS

FIESTA DE SAN MIGUEL ARCANGEL EN AYACUCHO

La Fiesta de San Miguel Arcángel es un evento importante a nivel simbólico, religioso y cultural que se lleva a cabo en el distrito de San Miguel, en la provincia de La Mar dentro de Ayacucho; y que tiene como día central el 24 de Setiembre. San Miguel Arcángel es el patrón de este mencionado distrito, la causa de tan significativa mención se debe a que, según la leyenda, hace muchos años atrás, cuando sucedían las guerras con los españoles en pro de la independencia del Perú, los soldados del ejército hispano ingresaban a las ciudades saqueando las propiedades de los pobladores. Es en esta situación cuando el pueblo de San Miguel se ve amenazado y cuando creían que iban a sufrir los atentados del ejército español es que aparece en uno de los caminos de llegada a San Miguel un ejército comandando por un impresionante personaje que iba montado sobre un caballo blanco y que llevaba un casco de plata. La historia dice que los españoles enemigos, al ver la magnitud de este misterioso ejército salieron huyendo. El ejército del hombre de caballo blanco, que había protegido al pueblo, desapareció después misteriosamente próximos al río Ucusmayo. A causa de la vestimenta del líder del ejército misterioso y la enigmáticamente desaparición de los mismos se cree desde entonces que aquel hombre del casco de plata (que también llevaba una impresionante espada) era San Miguel Arcángel, que había aparecido con su ejército para proteger al pueblo. La fiesta de San Miguel Arcángel, en conmemoración a la valentía de su protector es un evento de agradecimiento en el que la hermosa anda del Santo sale en procesión por las calles del distrito de San Miguel. El evento no está aislado de celebraciones tradicionales, ya que entre otras actividades presentes en la fecha se encuentras diferentes ferias, donde existen aquellas de carácter agropecuario donde se exhiben los productos de las tierras de la zona, entre los que se puede encontrar cítricos y paltas, asimismo hay presencia de distintas ferias artesanales, donde pueden observar los hermosos trabajos manuales de los pobladores; ferias folclóricas donde se observan las tradiciones de la gente de San Miguel, entre muchas otras. La celebración también presenta exhibición de distintos fuegos artificiales, junto con hermosos e imponentes castillos que serán reventados en homenaje al Santo. No es de extrañar al presencia de mayordomos llevando waqrapucos, junto con los toros que son llevados para las corridas que se darán determinados días programados de la celebración.

INICIO : 24 SETIEMBRE
DURACIÓN : 07 DÍAS

OFICINA DE ENLACE CON LOS GOBIERNOS REGIONALES Y LOCALES