

Lima, 14 de febrero de 2023.

OFICIO 059-2022-2023-AE-DIDP-DGP-CR RU-1067842

Señor

JUAN GABRIEL DUARTE RODRÍGUEZ

Jefe del Departamento de Investigación y Documentación Parlamentaria
Congreso de la República

Asunto: Solicitud de un informe con cuadros estadísticos que contengan números de personas detenidas y que cumplen carcelería por el delito de terrorismo, y los efectos que han causado este grave delito en la economía del país, incluyendo los efectos en la pobreza; así como atentados contra bienes del Estado y bienes privados.

Referencia: Oficio N° 342-2022-2023/RAD-CR (RU 1060636)

Es grato dirigirme a usted para saludarlo cordialmente y, a su vez, en atención al documento de la referencia, mediante el cual se solicita un informe con cuadros estadísticos que contengan números de personas detenidas y que cumplen carcelería por el delito de terrorismo, y los efectos que han causado este grave delito en la economía del país, incluyendo los efectos en la pobreza; así como atentados contra bienes del Estado y bienes privados. Adjuntamos el respectivo documento elaborado por el Área de Estadística. (CARPETA N.º 004-2022-2023)

Cabe precisar que, para obtener datos actualizados al 2023, se sugiere solicitarlo directamente al Instituto Nacional Penitenciario. INPE.

Agradecido por su atención, quedo de usted.

Atentamente,

VILELA DIÓSES, SEGUNDO LUIS
Jefe del Área de Estadística
CONGRESO DE LA REPÚBLICA

Lima, 06 de febrero de 2023

OFICIO N° 342-2022-2023/RAD-CR

Señor Doctor

SEGUNDO LUIS VILELA DIOSES

Jefe del Área de Estadística del Congreso de la República

Presente.-

ASUNTO: Solicito un informe con cuadros estadísticos que contengan números de personas detenidas y que cumplen carcelería por el delito de terrorismo, y los efectos que han causado este grave delito en la economía del país, incluyendo los efectos en la pobreza; así como atentados contra bienes del Estado y bienes privados.

De mi consideración:

Me dirijo a usted para saludarlo cordialmente y, pedirle un apoyo a fin que pueda hacerme llegar **un informe con cuadros estadísticos que contengan números de personas detenidas y que cumplen carcelería por el delito de terrorismo, y los efectos que han causado este grave delito en la economía del país, incluyendo los efectos en la pobreza; así como atentados contra bienes del Estado y bienes privados. Todos estos datos desde la década del 80 hasta la actualidad.**

Mucho agradeceré a su respetabilísimo Despacho, se sirva informar conforme lo establece el artículo 96° de la Constitución Política y artículo 87° del Reglamento del Congreso de la República.

Es propicia la oportunidad para expresarle mi especial consideración y estima

Atentamente,



ROSSELLI AMURUZ DULANTO
Congresista de la República

RAD-CR/GC/Alicia

RU: 1060636



CARPETA N.º004-2022-2023

Estadísticas de personas detenidas por terrorismo, carcelería, efectos causados en la economía y otros

Lima, 14 de febrero de 2023



EL TERRORISMO EN EL PERÚ

El terrorismo es un fenómeno que causó muertes y destrucción en nuestro país en el periodo de 1980 – 2000, dejando muchas heridas en la población, especialmente en aquellas personas que vivieron de manera directa la crueldad con la que dos agrupaciones, Sendero Luminoso y el Movimiento Revolucionario Túpac Amaru, operaban en el interior del país y luego en la capital.¹

1.- Personas detenidas y que cumplen carcelería por el delito de terrorismo.

Según Informe Técnico de la Política Multisectorial de Lucha contra el Terrorismo, 2019 – 2023, entre los años 2014 y 2017, el Ministerio de Justicia y derechos Humanos, a través de su Dirección General de Defensa Pública y Acceso a la Justicia, asumió 484 patrocinios en el delito de terrorismo. La mayor demanda provenía de los departamentos de Lima (349). Ayacucho (56) y Huánuco (37).

De acuerdo con cifras del Instituto Nacional Penitenciario (INPE), a junio de 2018 Existían 303 personas privadas de su libertad por el delito de terrorismo, de las cuales el 92% son hombres y el 8% mujeres. En cuanto a su condición carcelaria, el 74% tiene sentencia y el 26% está siendo procesado.

A continuación se muestran las cifras de detenidos por el delito de terrorismo a nivel nacional, entre requisitoriados e investigados, a cargo de la Dircote PNP y otras unidades de las fuerzas del orden en el período 2008-2018.

GRÁFICO 1

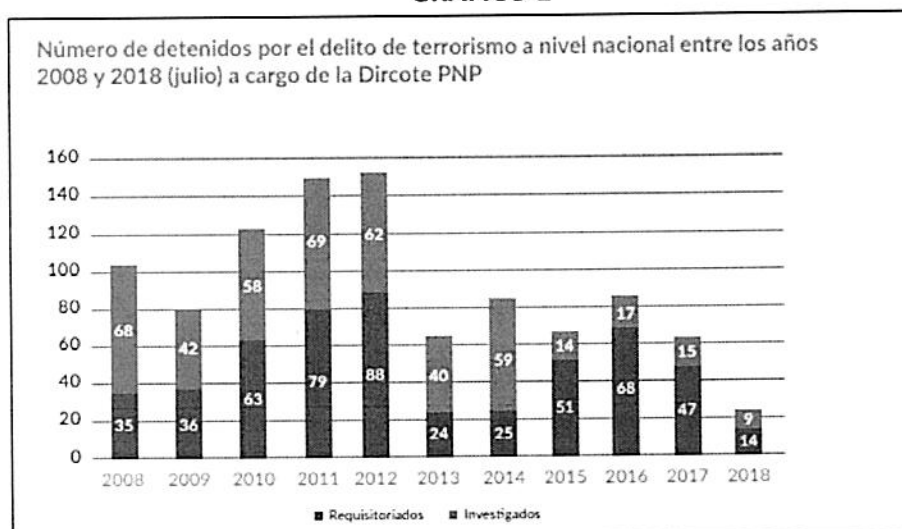

Fuente: PNP- Dirección Contra el Terrorismo.

Elaboración: Área de Estadística.

¹ Informe Técnico de la Política Multisectorial de Lucha contra el Terrorismo, 2019 – 2023.

GRÁFICO 2

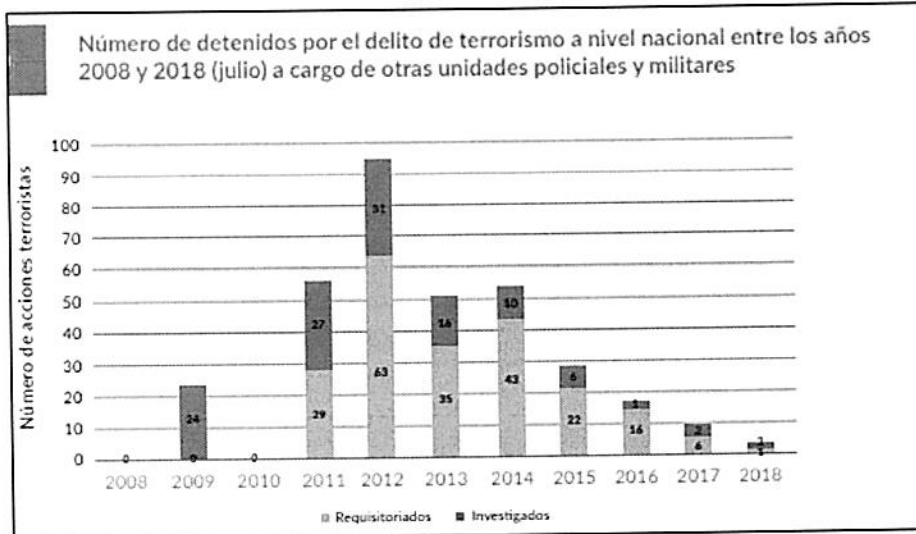

Fuente: PNP- Dirección Contra el Terrorismo
Elaboración: Área de Estadística

En el gráfico 3 se muestra el número de casos judicializados por el delito de apología al terrorismo.

GRÁFICO3

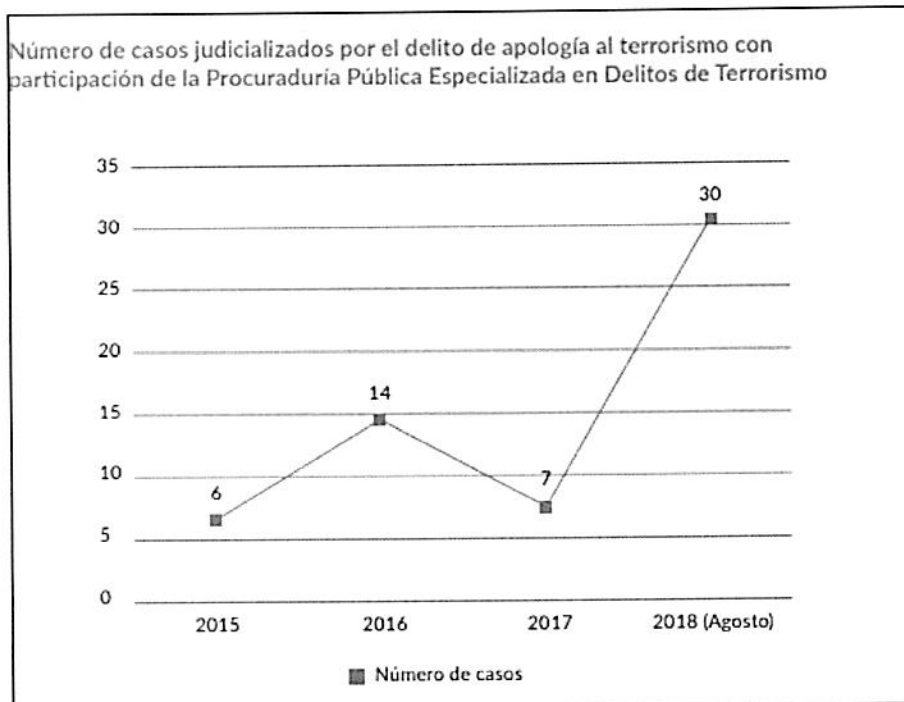

Fuente: Ministerio de Justicia y Derechos Humanos.
Elaboración: Área de Estadística

DESARROLLO DE TEMAS, SEGÚN LO SOLICITADO:

A.- Personas reclusas en establecimientos penales por el delito de terrorismo.(ver cuadros)

- 1.- Personas reclusas en establecimientos penales por delito de terrorismo que dieron su testimonio a la CVR, según filiación atribuida, por lengua materna.
- 2.- Personas reclusas en establecimientos penales por delito de terrorismo que dieron testimonio a la CVR, según departamento de nacimiento, por filiación atribuida.
- 3.- Personas reclusas en establecimientos penales por delito de terrorismo que dieron testimonio a la CVR, según sexo, por filiación atribuida.
- 4.- Personas reclusas en establecimientos penales por delito de terrorismo que dieron testimonio a la CVR, según grupo de edad al momento de su detención, por filiación atribuida.
- 5.- Personas reclusas en establecimientos penales por delito de terrorismo que dieron testimonio a la CVR, según nivel educativo, por filiación atribuida.
- 6.- Personas reclusas en establecimientos penales por delito de terrorismo que dieron testimonio a la CVR, según ocupación, por filiación atribuida.
- 7.- Mujeres intramuros por delito específico – abril 2022.

B.- Población penitenciaria intramuros de mujeres según delito específico. (ver cuadros)

- 8.- Atentados registrados por mes (mayo de 1980 - diciembre de 1988).
- 9.- Atentados registrados en los departamentos más afectados (1980 a 1987).
- 10.- Atentados registrados en los demás departamentos (1980 a 1987).
- 11.- Intervenciones de la guardia civil, policía de investigaciones y la guardia republicana en delitos de terrorismo.
- 12.- Atentados terroristas según material empleado de 1980 a 1984.
- 13.- Atentados terroristas según modalidad empleada de 1980 a 1984.
- 14.- Atentados según departamento de 1980 a 1984.
- 15.- Intervenciones de la PIP en Delitos de Terrorismo de 1985 a 1987.
- 16.- Intervenciones de la GC en delitos de terrorismo por departamentos de 1985 a 1987.
- 17.- Intervenciones de la GC en delitos de terrorismo de 1980 a 1987.
- 18.- Intervenciones de la Unidad de Desactivación de Explosivos de la GR según modalidad de 1985 a 1987.



- 19.- Intervenciones de la Unidad de Desactivación de Explosivos de la GR según Tipo de 1985 a 1987.
- 20.- Víctimas antes y después del 28 de julio de 1985 por tipo.
- 21.- Víctimas antes y después del 28 de julio de 1985, por denominación.
- 22.- Víctimas de la violencia política según The Perú Report. the death toll 1980-1988.
- 23.- Costos sociales de la violencia política "según la comisión especial de pacificación del senado".
- 24.- Víctimas de la violencia política, mayo 1980 - diciembre 1988.

C.- Política de lucha contra el terrorismo 1980 - 1988. (ver cuadros)

- 25.- Torres de alta tensión dañadas por subversivos (En moneda norteamericana).
- 26.- Pérdidas causadas por la violencia política (Estimación en Miles de Intis).

D.- Presupuesto asignado para la seguridad nacional. (ver cuadros)

- 27.- Pliegos presupuestales 1986, 1987 y 1988 para la seguridad nacional (Miles de Intis corrientes).
- 28.- Asistencia económica de seguridad para la América latina por parte de los estados unidos de norteamérica.

E.- Otras estadísticas sobre terrorismo(ver cuadros)

- 29.- Principales objetivos vulnerados por "el accionar saboterrorista".
- 30.- Presuntos desaparecidos según año detención, 1980 – 2000.
- 31.- Presuntos desaparecidos según fecha de detención por gobierno.
- 32.- Presuntos desaparecidos por departamento.
- 33.- Presuntos desaparecidos según agente de detención.
- 34.- Presuntos desaparecidos según tipo de detención.
- 35.- Presuntos desaparecidos según edad y sexo.
- 36.- Sentencias emitidas con reo en cárcel, por los tribunales de justicia de Lima en el período de 1980-1985.
- 37.- Número de sentenciados a penas privativas de la libertad, según delito, por los tribunales de justicia de Lima, entre 1983 y 1986.
- 38.- Universo y muestra de población estudiada, período 1983-1986.
- 39.- Distribución por edad de los condenados por los tribunales de justicia de Lima, entre 1983 y 1986.





- 40.- Distribución por sexo de los condenados por los tribunales de justicia de Lima, entre 1983 y 1986.
- 41.- Distribución por edad, según sexo, de los condenados por terrorismo por los tribunales de justicia de Lima, entre 1983 y 1986.
- 42.- Distribución por estado civil de los condenados por los tribunales de justicia de Lima, entre 1983 y 1986.
- 43.- Lugar de nacimiento de los condenados por terrorismo por los tribunales de justicia de Lima, entre 1983 y 1986.
- 44.- Distribución por índice de desarrollo socio- económico de las provincias donde nacieron los condenados por los tribunales de justicia de Lima, entre 1983 y 1986.
- 45.- Nivel de educación de los condenados por los tribunales de justicia de Lima, entre 1983 y 1986.
- 46.- Nivel de educación de los condenados por terrorismo y delitos comunes por los tribunales de justicia de Lima, entre 1983 y 1986.
- 47.- Nivel de educación, según sexo, de los condenados por terrorismo por los tribunales de justicia de Lima, entre 1983 y 1986.
- 48.- Nivel de educación, por grupos de edad, de los condenados por terrorismo por los tribunales de justicia de Lima, entre 1983 y 1986.
- 49.- Especialidad de los estudios universitarios de los condenados por terrorismo por los tribunales de justicia de Lima, entre 1983 y 1986.
- 50.- Instituciones de educación superior y universitaria de donde proceden los condenados por terrorismo por los tribunales de justicia de Lima, entre 1983 y 1986.
- 51.- Ocupación de los condenados por terrorismo y delitos comunes por los tribunales de justicia de Lima, entre 1983 y 1986.
- 52.- Ocupación, según, sexo de los condenados por terrorismo por los tribunales de justicia de Lima, entre 1983 y 1986.
- 53.- Nivel de ingreso promedio mensual de los condenados por terrorismo y delitos comunes por los tribunales de justicia de Lima, entre 1983 y 1986.

A.- Personas recluidas en establecimientos penales por el delito de terrorismo.

Según el informe de United States Institute of Peace - USIP, con datos de la comisión de la Verdad y Reconciliación, tenemos los siguientes cuadros.

Cuadro 01

Personas recluidas en establecimientos penales por delito de terrorismo que dieron su testimonio a la CVR, según filiación atribuida, por lengua materna (porcentaje)

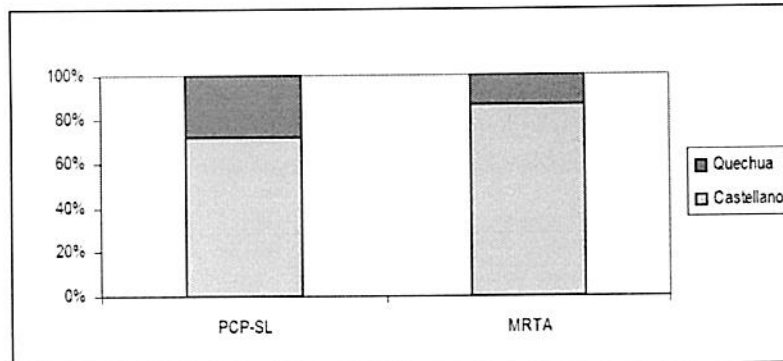

Fuente: united states institute of peace - USIP
Extracción: Área de Estadística

Cuadro 02

Personas recluidas en establecimientos penales por delito de terrorismo que dieron testimonio a la CVR, según departamento de nacimiento, por filiación atribuida (porcentaje)

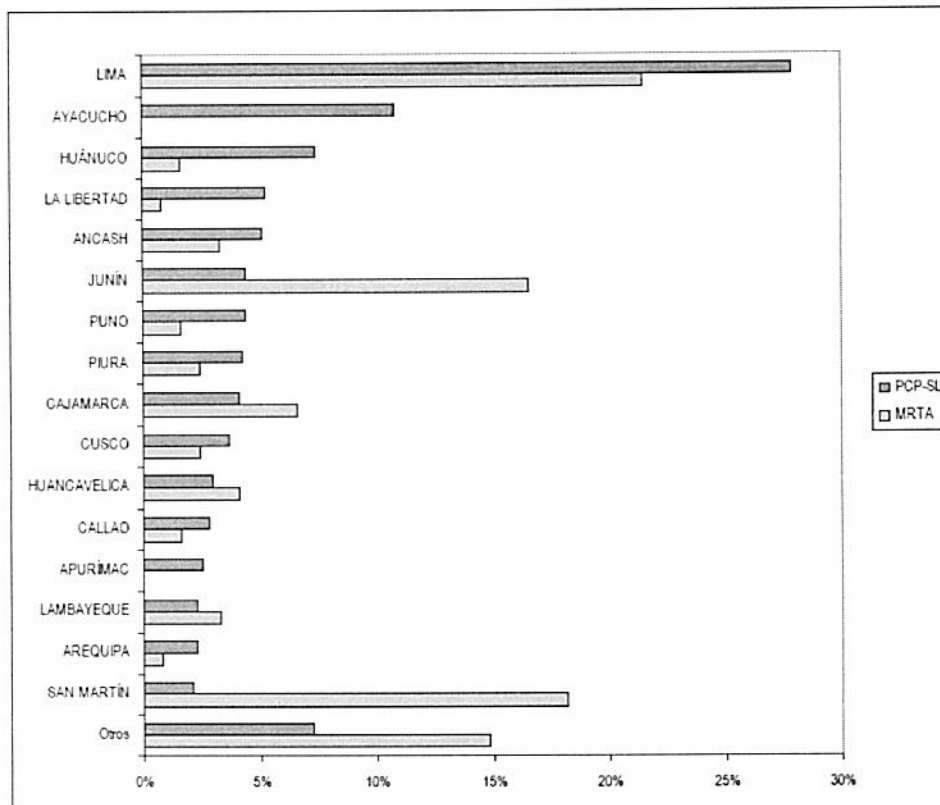

Fuente: united states institute of peace - USIP
Extracción: Área de Estadística

Cuadro 03

Personas recluidas en establecimientos penales por delito de terrorismo que dieron testimonio a la CVR, según sexo, por filiación atribuida (porcentaje)

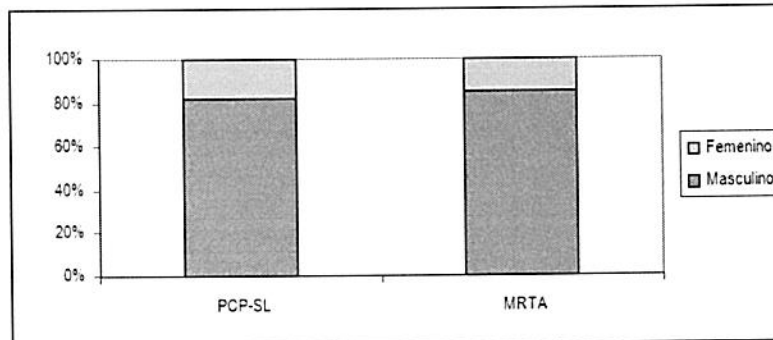

Fuente: united states institute of peace - USIP
Extracción: Área de Estadística

Cuadro 04

Personas recluidas en establecimientos penales por delito de terrorismo que dieron testimonio a la CVR, según grupo de edad al momento de su detención, por filiación atribuida (porcentaje)

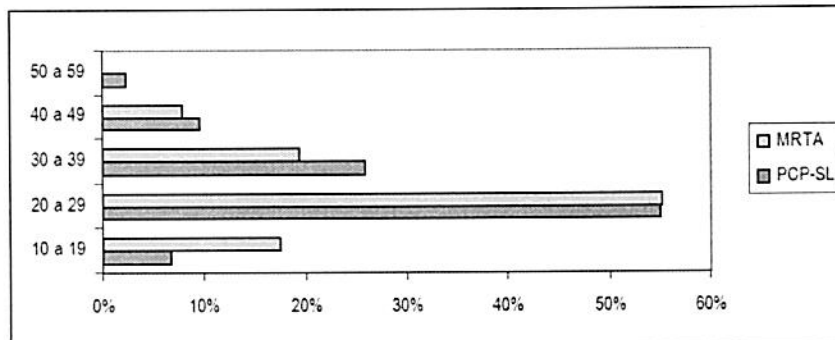

Fuente: united states institute of peace - USIP
Extracción: Área de Estadística

Cuadro 05

Personas recluidas en establecimientos penales por delito de terrorismo que dieron testimonio a la CVR, según nivel educativo, por filiación atribuida (porcentaje)

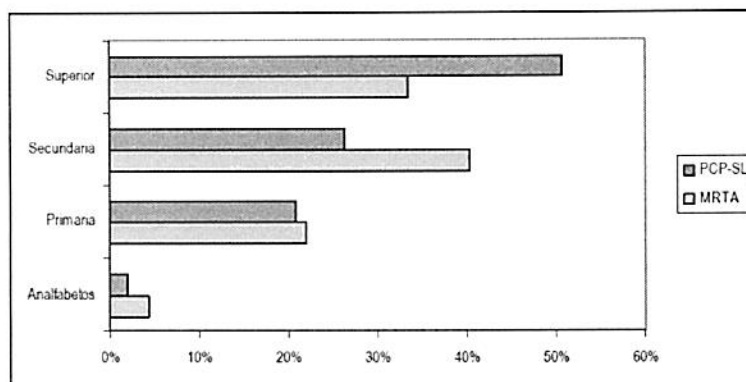

Fuente: united states institute of peace - USIP
Extracción: Área de Estadística

Cuadro 06

Personas recluidas en establecimientos penales por delito de terrorismo que dieron testimonio a la CVR, según ocupación, por filiación atribuida (porcentaje)

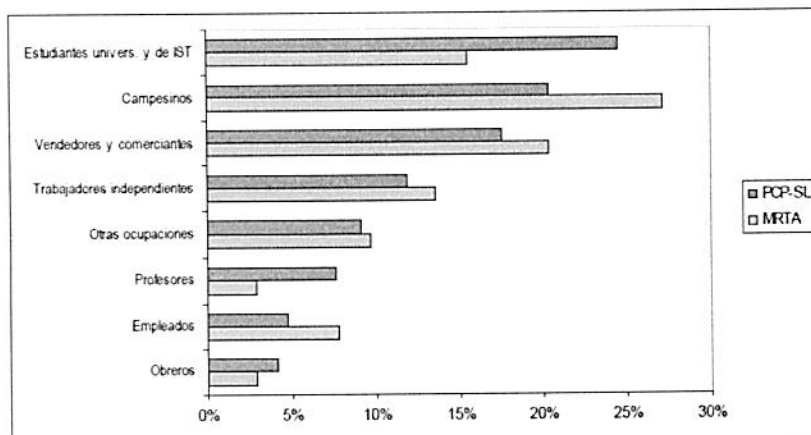

Fuente: united states institute of peace - USIP
Extracción: Área de Estadística

Cuadro 07

Mujeres intramuros por delito específico – abril 2022



Fuente: Instituto Nacional Penitenciario – INPE
Extracción: Área de Estadística

B.- Acciones terroristas en el Perú

Durante los años 1980 hasta 1988 se tienen registrados los siguientes datos, de acuerdo al centro de estudios y promoción del desarrollo -IEP, con datos de DESCO, los cuadros se muestran a continuación.

Cuadro 08
Atentados registrados por mes
(mayo de 1980 - diciembre de 1988)

Años	Ene	Feb	Mar	Abr	May	Jun	Jul	Ago	Set	Oct	Nov	Dic	Total
1980	-	-	-	-	2	27	40	30	26	41	25	28	219
1981	90	29	34	45	75	65	23	71	140	56	40	47	715
1982	65	48	60	71	91	90	106	48	64	54	90	104	891
1983	83	52	55	60	41	192	173	70	75	87	166	69	1,123
1984	93	104	112	105	145	120	288	124	141	185	188	155	1,760
1985	153	188	118	261	131	139	203	132	155	160	129	281	2,050
1986	230	180	145	194	286	190	293	235	157	221	124	179	2,549
1987	245	228	202	173	273	133	230	164	126	215	227	173	2,489
1988	177	235	182	223	234	260	265	168	201	206	375	276	2,802

Fuente: Centro de Estudios y Promoción del Desarrollo - DESCO
 Extracción: Área de Estadística

Cuadro 09
Atentados registrados en los departamentos más afectados
(1980 a 1987)

Departamentos	1980	1981	1982	1983	1984	1985	1986	1987	Total
Ayacucho	48	150	323	460	655	362	354	404	2,756
Huancavelica	9	7	39	78	183	163	111	68	658
Junín	31	54	42	68	84	174	169	242	864
LA Libertad	6	17	29	23	95	151	125	123	569
Lima	38	190	178	256	292	589	834	696	3,073
Pasco	4	16	19	42	89	131	113	132	546
Puno	3	24	12	25	59	63	277	63	526
Total Parcial	139	458	642	952	1,457	3,616	1,983	1,728	8,992

Fuente: Centro de Estudios y Promoción del Desarrollo - DESCO
 Extracción: Área de Estadística

Cuadro 10
Atentados registrados en los demás departamentos
(1980 a 1987)

Departamentos	1980	1981	1982	1983	1984	1985	1986	1987	Total
Amazonas	0	6	2	2	1	0	2	0	13
Ancash	10	29	38	24	15	68	53	116	353
Apurímac	9	17	53	12	23	17	139	107	377
Arequipa	15	22	24	31	41	35	99	81	348
Cajamarca	5	26	33	20	15	21	24	98	242
Cusco	8	75	29	32	30	68	69	47	358
Huánuco	0	2	3	13	79	84	55	100	336
Ica	0	14	19	7	23	16	14	23	116
Lambayeque	12	15	25	15	21	68	66	42	264
Loreto	6	11	3	3	1	18	0	11	53
Moquegua	1	14	2	0	1	0	1	2	21
Madre de Dios	0	0	1	0	1	0	0	0	2
Piura	1	4	0	4	27	7	16	25	84
San Martín	0	0	0	4	11	8	23	65	111
Tacna	3	20	17	3	0	4	4	7	58
Tumbes	0	0	0	0	1	2	1	11	15
Ucayali	10	2	0	1	13	1	0	26	53
TOTAL	219	715	891	1,123	1,760	2,050	2,549	2,489	11,796

Fuente: Centro de Estudios y Promoción del Desarrollo - DESCO
 Extracción: Área de Estadística

Cuadro 11
Intervenciones de la guardia civil, policía de investigaciones y la guardia
republicana en delitos de terrorismo
(1980 a 1987)

Año	80	81	82	83	84	85	86	87	Total
GC	0	0	0	0	0	863	1,136	1,171	3,170
PIP	0	0	0	0	0	1,310	1,715	1,623	4,648
GR	0	0	0	0	0	469	731	1,811	3,011
FF.PP.(Total)	219	715	891	1,123	1,760	2,642	3,582	4,605	15,537

Fuente: Centro de Estudios y Promoción del Desarrollo - DESCO
 Extracción: Área de Estadística

Cuadro 12
Atentados terroristas según material empleado de 1980 a 1984

Material Empleado	Número de Atentados				
	1980	1981	1982	1983	1984
Dinamita	85	481	419	489	973
Arma de Fuego	20	42	251	499	376
Bombas Molotov	48	101	100	32	150
Sustancias Inflamables	12	49	76	34	55
Otros	54	42	45	69	206
Total	219	715	891	1,123	1,760

Fuente: Centro de Estudios y Promoción del Desarrollo - DESCO
 Extracción: Área de Estadística

Cuadro 13
Atentados terroristas según modalidad empleada de 1980 a 1984

Modalidad	1980	1981	1982	1983	1984
Sabotaje	85	392	458	459	970
Asalto, Robo	10	86	278	403	343
Incendio	98	45	55	48	196
Disturbio	0	11	20	8	13
Otros	26	181	80	205	238
Total	219	715	891	1,123	1,760

Fuente: Centro de Estudios y Promoción del Desarrollo - DESCO
 Extracción: Área de Estadística

Cuadro 14
Atentados según departamento de 1980 a 1984

Departamento	No. de Atentados	Departamento	No. de Atentados
Amazonas	16	La Libertad	143
Ancash	141	Lambayeque	118
Apurímac	142	Lima	1,058
Arequipa	167	Loreto	34
Ayacucho	1,371	Moquegua	22
Cajamarca	126	Pasco	137
Callao	29	Piura	34
Cuzco	202	Puno	134
Huancavelica	292	San Marín	12
Huánuco	79	Tacna	53
Ica	73	Tumbes	1
Junín	305	Ucayali	19
Madre de Dios	2	Total	4,710

Fuente: Centro de Estudios y Promoción del Desarrollo - DESCO
 Extracción: Área de Estadística

Cuadro 15
Intervenciones de la PIP en Delitos de Terrorismo de 1985 a 1987

Departamento	1985	1986	1987	Departamento	1985	1986	1987
Amazonas	0	1	0	Lambayeque	42	55	28
Ancash	31	24	74	Lima	639	627	490
Apurímac	4	60	50	Loreto	3	0	6
Arequipa	55	99	69	Madre de Dios	1	0	0
Ayacucho	155	228	216	Moquegua	0	1	1
Cajamarca	5	16	71	Pasco	49	55	91
Callao	0	0	0	Piura	6	13	28
Cusco	27	36	24	Puno	25	151	31
Huancavelica	40	62	47	San Martín	2	10	37
Huánuco	67	42	49	Tacna	4	4	5
Ica	8	21	20	Tumbes	1	3	10
Junín	76	133	200	Ucayali	7	1	8
La Libertad	63	72	68	Total	1,310	1,714	1,623

Fuente: Centro de Estudios y Promoción del Desarrollo - DESCO
 Extracción: Área de Estadística

Cuadro 16
Intervenciones de la GC en delitos de terrorismo por departamentos de 1985 a 1987

Departamento	1985	1986	1987	Departamento	1985	1986	1987
Amazonas	0	0	0	Lambayeque	28	20	12
Ancash	24	6	37	Lima	377	774	787
Apurímac	0	0	0	Loreto	29	2	4
Arequipa	12	54	41	Madre de Dios	0	0	0
Ayacucho	271	46	41	Moquegua	0	1	1
Cajamarca	1	1	19	Pasco	13	19	0
Callao	1	26	35	Piura	0	2	9
Cusco	10	2	0	Puno	2	61	8
Huancavelica	17	0	2	San Martín	2	0	8
Huánuco	16	12	27	Tacna	0	0	1
Ica	5	29	11	Tumbes	0	0	8
Junín	22	64	71	Ucayali	0	2	2
La Libertad	22	15	47	Total	852	1,136	1,171

Fuente: Centro de Estudios y Promoción del Desarrollo - DESCO
 Extracción: Área de Estadística

Cuadro 17
Intervenciones de la GC en delitos de terrorismo de 1980 a 1987

Años	1979	1980	1981	1982	1983	1984	1985	1986	1987
Intervenciones	26	94	320	187	314	502	863	1,136	1,171

Fuente: Centro de Estudios y Promoción del Desarrollo - DESCO
 Extracción: Área de Estadística

Cuadro 18
Intervenciones de la Unidad de Desactivación de Explosivos de la GR según
modalidad de 1985 a 1987

Modalidad	1985	1986	1987
Sabotaje	570	942	1050
Asalto y Robo	78	2	68
Incendio	8	2	68
Terrorismo blanco	0	96	0
Enfrentamientos	0	60	30
Incursiones	0	271	127
Asesinatos	0	74	147
Otros	654	221	201
Total	1,310	1,668	1,691

Fuente: Centro de Estudios y Promoción del Desarrollo - DESCO
Extracción: Área de Estadística

Cuadro 19
Intervenciones de la Unidad de Desactivación de Explosivos de la GR según
Tipo de 1985 a 1987

Tipo	1985	1986	1987
Falsa alarma	402	535	1,480
Artefacto real	33	74	46
Artefacto simulado	9	61	101
Ataque terrorista	0	15	103
Otros	25	46	81
Total	469	731	1,811

Fuente: Centro de Estudios y Promoción del Desarrollo - DESCO
Extracción: Área de Estadística

Cuadro 20
Victimas antes y después del 28 de julio de 1985, por tipo

Denominación	Mayo 80 - Julio 85	Julio 85 - 21 Junio 88	Total
Guardia Civil	121	161	282
Policía de Investigaciones	8	17	25
Guardia Republicana	40	76	116
Sanidad FF.PP.	1	9	3
Fuerza Armada	45	93	138
Autoridades Civiles	81	122	203
Autoridades Eclesiásticas	0	1	1
Civiles	2,712	1,263	3,975
Subversivos	3,689	798	4,487
Total	6,697	2,540	9,230

Fuente: Centro de Estudios y Promoción del Desarrollo - DESCO
Extracción: Área de Estadística

Cuadro 21
Victimas antes y después del 28 de julio de 1985 por denominación

Denominación	Mayo/80-Julio/85	Julio/85-Junio/88	Total
FF.PP.	170	256	426
FF.AA.	45	93	138
Civiles	2,793	1,386	4,179
Subversivos	3,689	798	4,487
Total	6,697	2,533	9,230

Fuente: Centro de Estudios y Promoción del Desarrollo - DESCO
 Extracción: Área de Estadística

Cuadro 22
Víctimas de la violencia política según The Perú Report.
the death toll 1980-1988

Year	Security Forces	Civilians	Subversives	Yearly Total
1980	1	2	0	3
1981	5	2	0	7
1982	26	62	40	128
1983	65	951	2,161	3,177
1984	85	1,784	1,835	3,704
1985	65	369	766	1,200
1986	116	465	693	1,274
1987	154	564	223	941
1988 *	73	248	67	388
Total	590	4,447	5,785	10,822

* X Jan-May

Fuente: Centro de Estudios y Promoción del Desarrollo - DESCO
 Extracción: Área de Estadística

Cuadro 23
Costos sociales de la violencia política "según la comisión especial de
pacificación del senado"

Año	Fuerzas del Orden	Civiles	Presuntos Subversivos	Total
1980	1	2	0	3
1981	2	2	0	4
1982	39	87	44	170
1983	92	749	1,966	2,807
1984	99	1,758	2,462	4,319
1985	65	410	1,384	1,859
1986	136	510	622	1,268
1987	126	388	183	697
1988	289	1,030	667	1,986
Total	849	4,936	7,328	13,113

Fuente: Centro de Estudios y Promoción del Desarrollo - DESCO
 Extracción: Área de Estadística

Cuadro 24
Víctimas de la violencia política
mayo 1980 - diciembre 1988

Victimas	1980	1981	1982	1983	1984	1985	1986	1987	1988	Total
Policías	0	6	31	52	56	45	100	139	137	566
FF.A.A	0	0	1	9	26	31	29	53	143	292
Autoridades Política	0	0	11	27	35	19	43	40	86	261
Eclesiásticos	0	0	0	0	0	0	0	1	2	3
Extranjeros	0	0	0	0	0	0	7	0	3	10
Cis	2	5	41	655	1,750	712	416	562	734	4,877
Presurt. Subversivos	9	71	109	1,226	1,721	630	781	341	404	4,511
Total	11	82	193	1,969	3,588	1,437	595	1,136	1,509	10,520

Fuente: Centro de Estudios y Promoción del Desarrollo - DESCO
Extracción: Área de Estadística

C.- Perdidas en la economía por el terrorismo.

Las perdidas en infraestructura por causa del terrorismo se muestran en los siguientes cuadros, extraídos del informe del centro de estudios y promoción del desarrollo -IEP, con datos de DESCO.

Cuadro 25
Torres de alta tensión dañadas por subversivos
(En moneda norteamericana)

Año	Torres afectadas	Pérdida (US\$)
1980	5	426,390
1981	9	187,030
1982	21	483,681
1983	65	1'761,794
1984	40	1'378,609
1985	107	5'069,755
1986	31	1'077,770
1987	67	3'396,322
1988	137	3'074,000
Total	482	16'855,351

Fuente: Centro de Estudios y Promoción del Desarrollo - DESCO
Extracción: Área de Estadística

Cuadro 26
Pérdidas causadas por la violencia política
(Estimación en Miles de Intis)

Años	1980-1985	1986-MAR 1988
Pérdidas, Vidas, Heridos	85'197,000	22'285,529
Sector Transportes y Comunicaciones	410,668	5'929,674
Construcción	1'160,553	458,021
Sector Energía	1'154,388	1'004,722
Centros Mineros	724,428	13'380,461
Ganados (vacuno, equino, otros)	4,143	?
Infraestructura FFAA.FFPP.	16,440	23,556
Explosivos, Armas, Munición	33,849	58,981
Seguros y Seguridad	8,901	84,330
Turismo: menores ingresos	26'345,327	75'926,265
PBI dejado de producir	6'471,733	16'134,190
Total (miles I/. corrientes)	12'152,743	33'585,549

Fuente: Centro de Estudios y Promoción del Desarrollo - DESCO
Extracción: Área de Estadística

D.- Presupuesto asignado para la seguridad nacional.

Para los años 1986 al 1988, en el cuadro 25 se muestra el pliego presupuestal en miles de intis.

Cuadro 27
Pliegos presupuestales 1986, 1987 y 1988 para la seguridad nacional
(Miles de Intis corrientes)

Pliego	1986	1987	1988
Ministerio del Interior	4'242,199 (11.32%)	8'473,397 (12.04%)	16'351,795 (13.31%)
Ministerio de Guerra	2'569,000 (6.86%)	5'236,944 (7.44%)	1'0093,562 (8.21%)
Ministerio de Marina	1'625,750 (4.34%)	3'180,682 (4.52%)	6'423,698 (5.23%)
Ministerio de Aeronáutica	1'394,389 (3.72%)	2'782,142 (3.95%)	5'557,621 (4.52%)

Fuente: Centro de Estudios y Promoción del Desarrollo - DESCO
Extracción: Área de Estadística

Cuadro 28
Asistencia económica de seguridad para la América Latina por parte de los
Estados Unidos de Norteamérica

PAÍS	1987	1988
Belice	3	0
Bolivia	8	7
Costa Rica	142	90
República Dominicana	14	0
Ecuador	19	0
El Salvador	311	185
Guatemala	115	80
Haití	36	0
Honduras	132	85
Perú	5	0
Uruguay	12	0
Argentina	0	1
Bolivia	0	0
Brasil	0	1
Colombia	1	1
Costa Rica	0	0
República Dominicana	1	1
Ecuador	1	1
El Salvador	1	2
Guatemala	0	0
Haití	0	0
Honduras	1	1
México	0	0
Panamá	1	0
Paraguay	0	0
Perú	0	0
Uruguay	0	0
Venezuela	0	0
Escuela Militar del Canal de Panamá	3	2

Fuente: Centro de Estudios y Promoción del Desarrollo - DESCO
 Extracción: Área de Estadística

E.- Otras estadísticas sobre terrorismo

A continuación, presentamos cuadros con datos de terrorismo en el Perú.

Cuadro 29
Principales objetivos vulnerados por "el accionar saboterrorista"

Denominación	mayo 80- julio 85	1/07/1985 - junio 88	Total
1. Locales Políticos	104	202	306
2. Locales Policiales	412	464	660
3. Torres de Alta Tensión	390	349	939
4. Vías Ferreas	23	50	73
5. Puentes	69	96	165
6. Bancos	135	329	464
7. Proyectos especiales	7	42	49
8. CORDES	5	59	57
9. SAIS	8	38	46
10. Municipios	96	114	210
11. Centrales Eléctricas	19	48	67
12. Domicilios particulares	1	411	412
13. Registros electorales	17	2	19
14. Centros poblados	?	213	213

Fuente: Centro de Estudios y Promoción del Desarrollo - DESCO
 Extracción: Área de Estadística



Cuadro 30
Presuntos desaparecidos según año detención
1980 - 2000

AÑO DE DETENCIÓN	CASOS	%
1980	19	0.89
1981	12	0.56
1982	45	2.10
1983	210	9.79
1984	267	12.45
1985	126	5.88
1986	73	3.40
1987	104	4.85
1988	158	7.37
1989	189	8.82
1990	198	9.24
1991	179	8.35
1992	146	6.81
1993	80	3.73
1994	46	2.15
1995	35	1.63
1996	18	0.84
1997	13	0.61
1998	21	0.98
1999	12	0.56
2000	09	0.42
S/D	184	8.58
TOTAL	2,144	100%

Fuente: Informe final de la Comisión de la verdad y reconciliación:
Extracción: Área de Estadística

Cuadro 31
Presuntos desaparecidos según fecha de detención por gobierno

GOBIERNO	CASOS	%
FERNANDO BELAUNDE	679	31.67
ALAN GARCIA	722	33.68
ALBERTO FUJIMORI	559	26.07
S/Datos	184	8.58
TOTAL	2,144	100%

Fuente: Informe final de la Comisión de la verdad y reconciliación:
Extracción: Área de Estadística

Cuadro 32
Presuntos desaparecidos por departamento

DEPARTAMENTO	CASOS	%
AMAZONAS	4	0.19
ANCASH	2	0.09
APURÍMAC	150	7.00
AREQUIPA	2	0.09
AYACUCHO	813	37.92
CAJAMARCA	5	0.23
CALLAO	11	0.51
CUSCO	30	1.40
HUANCAVELICA	64	2.99
HUÁNUCO	406	18.94
ICA	1	0.05
JUNÍN	297	13.85
LA LIBERTAD	6	0.28
LAMBAYEQUE	3	0.14
LIMA	40	1.87
LORETO	8	0.37
MADRE DE DIOS	0	0.00
MOQUEGUA	0	0.00
PASCO	26	1.21
PIURA	1	0.05
PUNO	5	0.23
SAN MARTÍN	140	6.53
TACNA	1	0.05
TUMBES	0	0.00
UCAYALI	84	3.92
S/Datos	45	2.10
TOTAL	2,144	100%

Fuente: Informe final de la Comisión de la verdad y reconciliación:
Extracción: Área de Estadística

Cuadro 33
Presuntos desaparecidos según agente de detención

AGENTE	CASOS	%
GRUPO SUBVERSIVO	730	34.05
EJERCITO	669	31.20
POLICIA	107	4.99
MARINA	76	3.54
RONDAS	31	1.45
COMITÉ AUTODEFENSA	27	1.26
PARAMILITARES	26	1.21
S/Datos	478	22.29
TOTAL	2,144	100%

Fuente: Informe final de la Comisión de la verdad y reconciliación.
Extracción: Área de Estadística

Cuadro 34
Presuntos desaparecidos según tipo de detención

TIPO DE ACTO	CASOS	%
DETENCIÓN INDIVIDUAL	530	24.72
DETENCIÓN COLECTIVA	757	35.31
RECLUTAMIENTO FORZOSO	193	9.00
SECUESTRO	177	8.26
S/Datos	487	22.71
TOTAL	2,144	100%

Fuente: Informe final de la Comisión de la verdad y reconciliación.
Extracción: Área de Estadística

Cuadro 35
Presuntos desaparecidos según edad y sexo

EDAD	SEXO		%	
	MASCULINO	FEMENINO	Nº	%
De 0 a 05 años	15	08	23	1.07
De 6 a 10 años	23	9	32	1.49
De 11 a 15 años	81	39	120	5.60
De 16 a 20 años	300	49	349	16.28
De 21 a 25 años	289	44	333	15.53
De 26 a 30 años	253	33	286	13.34
De 31 a 35 años	175	23	198	9.24
De 36 a 40 años	144	22	166	7.74
De 41 a 45 años	106	9	115	5.36
De 46 a 50 años	84	15	99	4.62
De 51 a 55 años	44	6	50	2.33
De 56 a 60 años	37	5	42	1.96
De 61 a 65 años	15	2	17	0.79
De 65 a 70 años	9	0	9	0.42
De 71 a 75 años	2	0	2	0.09
De 75 años a más	1	1	2	0.09
S/Datos	244	57	301	14.04
TOTAL	1,820	322	2,144	100%

Fuente: Informe final de la comisión de la verdad y reconciliación.
Extracción: Área de Estadística

Cuadro 36
Sentencias emitidas con reo en cárcel, por los tribunales de justicia de Lima en el período de 1980-1985 (porcentajes)

Delito	1980	1981	1982	1983	1984	1985
Terrorismo	0.0	0.0	1.4	2.9	6.1	6.7
Asalto y robo	25.7	31.9	16.9	15.0	21.8	24.3
Tráfico ilícito de drogas	20.7	25.4	40.3	48.0	46.5	43.5
Otros	53.6	42.7	41.4	34.1	25.6	25.5
Total	100.0	100.0	100.0	100.0	100	100
Número	1,904	2,614	1,609	1,470	1,636	1,408

Fuente: Instituto de estudios peruanos - IEP
Extracción: Área de Estadística

Cuadro 37
Número de sentenciados a penas privativas de la libertad, según delito, por los tribunales de justicia de Lima, entre 1983 y 1986

Delito	Total	1983	1984	1985	1986
Total	3,843	1,155	1,040	1,555	93
Terrorismo	210	24	30	63	93*
Asalto y robo	205	29	40	136	..
Tráfico ilícito de drogas	1,727	572	511	644	..
Otros	1,701	530	459	712	..

Fuente: Instituto de estudios peruanos - IEP
Extracción: Área de Estadística

Cuadro 38
**Universo y muestra de población estudiada:
período 1983-1986**

Delitos	Sentenciados a encarcelamiento	
	Total	Muestra de estudio
Total	3,843	1,208
Terrorismo	210	183
Asalto y robo	205	205
Tráfico de drogas	1,727	410
Otros	1,701	410

Fuente: Instituto de estudios peruanos - IEP
Extracción: Área de Estadística

Cuadro 39
**Distribución por edad de los condenados por los tribunales de justicia de Lima,
entre 1983 y 1986
(porcentajes)**

Edad (años) de los condenados	Total	Terrorismo	Asalto y robo	Tráfico ilícito drogas	Otros delitos
18 a 20	13.2	14.2	21.5	4.8	17.1
21 a 25	27.8	43.2	39.5	17.3	25.6
26 a 30	23.1	22.4	16.1	26.5	23.4
31 a 35	15.2	12.0	10.2	19.5	14.9
36 a 40	7.8	2.7	6.8	11.5	6.8
41 a 45	6.6	3.3	2.9	10.4	6.3
46 a 50	2.6	1.7	2.0	3.9	2.2
51 a 55	2.2	0.5	0.5	3.5	2.2
56 a 60	0.7	0.0	0.5	1.2	0.5
+ de 60	0.8	0.0	0.0	1.4	1.0
Total	100.0	100.0	100.0	100.0	100.0
Número	1208	183	205	410	410
Promedio edad	29	26	26	33	29

Fuente: Instituto de estudios peruanos - IEP
Extracción: Área de Estadística

Cuadro 40
Distribución por sexo de los condenados por los tribunales de justicia de Lima,
entre 1983 y 1986
(porcentajes)

Total	Sexo	Terrorismo	Asalto y robo	Tráfico ilícito drogas	Otros delitos
Hombres	89.3	83.6	96.6	80.7	96.8
Mujeres	10.7	16.4	3.4	19.3	3.2
Total	100.0	100.0	100.0	100.0	100.0
Número	1208	183	205	410	410

Fuente: Instituto de estudios peruanos - IEP
Extracción: Área de Estadística

Cuadro 41
Distribución por edad, según sexo, de los condenados por terrorismo por los
tribunales de justicia de Lima,
entre 1983 y 1986

Edad (años) del condenado	Total	Hombres	Mujeres
18 a 20	14.2	14.4	13.3
21 a 25	43.2	41.8	50.0
26 a 30	22.4	22.9	20.0
31 a 35	12.0	13.0	6.7
36 a 40	2.7	2.6	3.3
41 a 45	3.3	3.9	0.0
46 a 50	1.7	0.7	6.7
51 a 55	0.5	0.7	0.0
56 a 60	0.0	0.0	0.0
+ de 60	0.0	0.0	0.0
Total	100.0	100.0	100.0
Número	183	153	30
Promedio de edad	26	26.4	26.3

Fuente: Instituto de estudios peruanos - IEP
Extracción: Área de Estadística

Cuadro 42
Distribución por estado civil de los condenados por los tribunales de justicia de
Lima, entre 1983 y 1986
(porcentajes)

Estado o civil	Total	Terrorismo	Asalto y robo	Tráfico ilícito de drogas	Otros delitos
Soltero	49.8	70.5	56.1	40.7	46.3
Casado	31.0	20.8	23.9	39.3	30.7
Conviviente	16.6	8.2	185	14.1	21.7
Divorciado	0.7	0.0	0.0	15	05
Viudo	1.2	05	0.0	2.7	05
Sin datos	0.7	0.0	15	1.7	0.3
Total	100.0	100.0	100.0	100.0	100.0
Número	1208	183	205	410	410

Fuente: Instituto de estudios peruanos - IEP
Extracción: Área de Estadística

Cuadro 43
Lugar de nacimiento de los condenados por terrorismo por los tribunales de justicia de Lima, entre 1983 y 1986 (porcentajes)

Lugar de nacimiento	%
Provincias de Lima y Callao	23.5
Otras capitales de provincias	55.7
Lugares que no son capitales de provincias	20.8
Total	100.0
Número	183

Fuente: Instituto de estudios peruanos - IEP
Extracción: Área de Estadística

Cuadro 44
Distribución por índice de desarrollo socio-económico de las provincias donde nacieron los condenados por los tribunales de justicia de Lima, entre 1983 y 1986 (porcentajes)

Índice (estratos)	Total	Terrorismo	Asalto y robo	Trafico ilícito drogas	Otros delitos
I*	50.7	23.5	72.2	46.3	56.4
II	6.4	8.2	5.7	6.8	5.6
III	9.5	5.5	9.3	10.2	10.7
IV	4.6	2.2	2.4	5.6	5.9
V	3.9	2.7	1.5	6.6	2.9
VI	11.9	19.7	4.4	13.0	11.2
VII	10.7	31.7	2.0	9.5	6.8
VIII++	2.0	6.5	2.0	1.5	0.5
Total	100.0	100.0	100.0	100.0	100.0
Número	1208	183	205	410	410

*Provincias de mayor nivel de desarrollo socio-económico relativo en el país: Lima y Callao.

++ Provincias de menor nivel de desarrollo socio-económico relativo.

Fuente: Instituto de estudios peruanos - IEP

Extracción: Área de Estadística

Cuadro 45
Nivel de educación de los condenados por los tribunales de justicia de Lima, entre 1983 y 1986 (porcentajes)

Total Nivel de educación del condenado	%	Terrorismo	Asalto y robo	Trafico ilícito drogas	Otros delitos
Analfabeto	2.4	1.1	0.0	4.1	2.4
Algún grado de primaria	25.0	16.4	23.4	30.0	24.4
Algún grado de secundaria	34.1	16.9	46.3	21.2	48.6
Secundaria completa	23.3	26.8	24.4	30.0	14.6
Algún grado de educación superior no universitaria	0.4	1.1	0.0	0.7	0.0
Educación universitaria incompleta	8.0	29.5	2.5	6.6	2.4
Egresado o bachiller universitario	0.2	1.1	0.0	0.0	0.0
Con título profesional o estudios de post-grado	2.1	4.9	0.0	1.5	2.7
Sin dato	4.5	2.2	3.4	5.9	4.9
Total	100	100	100	100	100
Número	1208	183	205	410	410

Fuente: Instituto de estudios peruanos - IEP

Extracción: Área de Estadística

Cuadro 46
Nivel de educación de los condenados por terrorismo y delitos comunes por los tribunales de justicia de Lima, entre 1983 y 1986

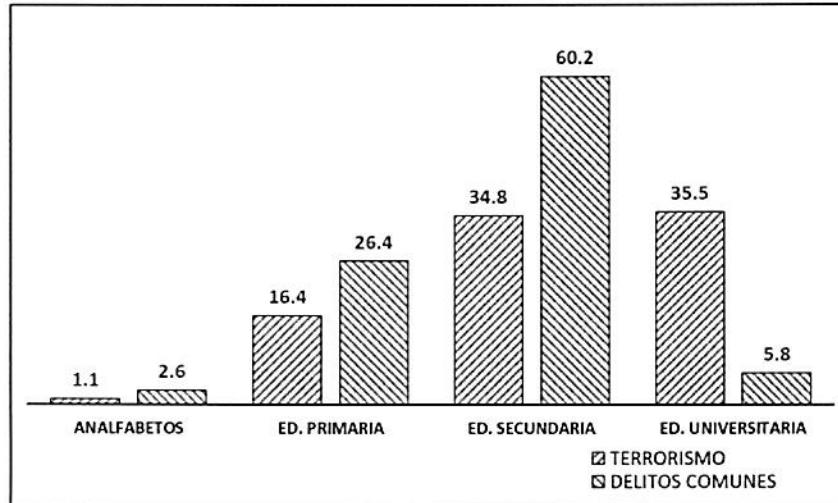

Fuente: Instituto de estudios peruanos - IEP
 Extracción: Área de Estadística

Cuadro 47
Nivel de educación, según sexo, de los condenados por terrorismo por los tribunales de justicia de Lima, entre 1983 y 1986 (porcentajes)

Nivel de educación del condenado	Hombres	Mujeres
Analfabeto	1.3	0.0
Algún grado de primaria	17.0	13.4
Algún grado de secundaria	17.0	16.7
Secundaria completa	30.0	10.0
Algún grado de educación superior no universitaria	0.7	3.3
Educación universitaria incompleta	26.8	43.4
Egresado o bachiller universitario	0.7	3.3
Con título profesional o estudio de post-grado	3.9	10.0
Sin datos	2.6	0.0
Total	100.0	100.0
Número	153	30

Fuente: Instituto de estudios peruanos - IEP
 Extracción: Área de Estadística

Cuadro 48
Nivel de educación, por grupos de edad, de los condenados por terrorismo por los tribunales de justicia de Lima, entre 1983 y 1986 (porcentajes)

Nivel de educación del condenado	De 18 a 25 años de edad	De más de 25 años de edad
Analfabeto	0.0	2.6
Algún grado de primaria	13.3	20.5
Algún grado de secundaria	18.1	15.4
Secundaria completa	29.5	23.0
Algún grado de educación superior no universitaria		
Educación universitaria incompleta	1.9	0.0
Egresado o bachiller universitario	32.4	25.6
Con título profesional o estudios de post-grado	0.0	2.6
Sin dato	1.9	9.0
Total	2.9	1.3
Número	100.0	100.0
	105	78

Fuente: Instituto de estudios peruanos - IEP
Extracción: Área de Estadística

Cuadro 49
Especialidad de los estudios universitarios de los condenados por terrorismo por los tribunales de justicia de Lima, entre 1983 y 1986

Especialidad de los estudios	Nº
Educación	8
Ingeniería, arquitectura, agronomía	8
Contabilidad y administración	5
Economía	6
Ciencias sociales y servicio social	4
Medicina y biología	4
Psicología	3
Literatura y arte	2
No especifica	24
Total	65

Fuente: Instituto de estudios peruanos - IEP
Extracción: Área de Estadística

Cuadro 50
Instituciones de educación superior y universitaria de donde proceden los condenados por terrorismo por los tribunales de justicia de Lima, entre 1983 y 1986

Instituciones de educación superior	N°
UN. Agraria La Molina	1
EN. de Bellas Artes	2
UN. del Centro de Huancayo	2
UN. San Cristobal de Huamanga	3
UN. del Antiplano	1
UN. Enrique Guzman y Valle	1
UNM. de San Marcos	5
UN. de Ingenieria	1
U. San Martín de Porras	1
U.P. Inca Garcilaso de la Vega	1
U.N. de Tacna	13
E.N.S. San Juan Bautistade La Salle	1
No especifica	33
Total	65

Fuente: Instituto de estudios peruanos - IEP
Extracción: Área de Estadística

Cuadro 51
Ocupación de los condenados por terrorismo y delitos comunes por los tribunales de justicia de Lima, entre 1983 y 1986 (porcentajes)

Ocupación	Total	Terrorismo	Asalto y robo	Tráfico ilícito droga	Otros delitos
Desocupado o sin empleo fijo	2.3	3.3	1.0	2.0	2.9
Ama de casa	3.5	1.1	1.5	7.3	1.7
Estudiante	6.3	24.6	6.3	2.6	1.7
Trabajador de servicio	0.5	1.6	0.0	0.7	0.0
Trabajador agrícola, asalariado, campesino, pastor	2.4	11.15	1.0	1.0	0.5
Obrero industrial, de construcción civil, pescador asalariado	35.2	22.4	44.9	24.3	46.8
Vendedor ambulante y pequeño comerciante	10.5	10.4	11.7	10.7	9.8
Artosano, dueño de taller	4.7	2.7	7.3	4.4	4.9
Empleado en el sector comercio	10.3	1.6	11.7	12.2	11.5
Técnico y empleado administrativo en el sector privado	7.2	8.2	7.8	8.5	5.0
Policía y personal subalterno de las FF.AA.	1.7	0.0	2.4	2.4	1.5
Empleado administrativo del Estado	3.4	2.2	1.5	3.4	4.9
Profesional dependiente, administ. de empresa, oficial de las FF.AA. o FF.PP.	1.2	4.4	0.0	0.5	1.2
Profesional dependiente	0.2	1.1	0.0	0.0	0.0
Agricultor, propietario de tierra agrícola o ganadero	2.2	3.3	0.5	4.6	0.0
Empresario, industrial, mediano y gran comerciante	7.5	0.5	0.5	14.4	7.1
Otro	0.7	0.0	1.5	1.0	0.5
Sin dato	0.2	1.1	0.5	0.0	0.0
Total	100.0	100.0	100.0	100.0	100.0
Número	1,208.0	183.0	205.0	410.0	410.0

Fuente: Instituto de estudios peruanos - IEP
Extracción: Área de Estadística

Cuadro 52
Ocupación, según, sexo de los condenados por terrorismo por los tribunales de
justicia de Lima, entre 1983 y 1986
(porcentajes)

Ocupación del sentenciado Total	Hombres	Mujeres
Desocupado o sin empleo fijo	1.3	13.3
Ama de casa	0.0	6.7
Estudiante	23.5	30.0
Trabajador de servicio	0.0	10.0
Trabajador agrícola asalariado, campesino, pastor	13.7	0.0
Obrero industrial de construcción civil, pescador asalariado	26.8	0.0
Vendedor ambulante y pequeño comerciante	9.8	13.3
Artesano, dueño de taller	3.3	0.0
Empleado en el sector comercio	1.3	3.3
Técnico y empleado administrativo en el sector privado	8.5	6.7
Policía y personal subalterno de las FF.AA.	0.0	0.0
Empleado administrativo del Estado	1.9	3.3
Profesional dependiente, administ. De empresas, oficial de las FF.AA.o FF.PP.	3.3	10.0
Profesional independiente	1.3	0.0
Agricultor, propietario de tierra agrícola, ganadero	3.9	0.0
Empresario, industrial, mediano o gran comerciante	0.7	0.0
Otro	0.0	0.0
Sin dato	0.7	3.4
Total	100.0	100.0
Número	153	30

Fuente: Instituto de estudios peruanos - IEP
Extracción: Área de Estadística

Cuadro 53
Nivel de ingreso promedio mensual de los condenados por terrorismo y delitos comunes por los tribunales de justicia de Lima, entre 1983 y 1986 (porcentajes)

Ingreso mensual promedio del condenado' (intis)	Total	Terrorismo	Asalto y robo	Tráfico ilícito drogas	Otros delitos
Sin ingreso	10.9	29.0	5.9	10.8	5.6
Menos de 5	1.0	0.0	0.0	0.7	1.7
De 5 a 10	2.2	1.6	2.9	2.9	1.2
De 10 a 20	6.0	6.6	6.3	5.6	5.9
De 20 a 50	14.2	16.4	22.0	14.7	8.8
De 50 a 100	19.8	15.8	16.1	22.2	21.0
De 100 a 200	17.5	10.4	16.1	19.8	19.3
De 200 a 300	8.6	6.0	5.9	11.2	8.5
De 300 a 500	5.3	3.2	4.4	3.4	8.5
De 500 a 1,000	3.9	2.2	6.3	2.4	4.9
de 1,000 a 2,000	1.7	1.1	2.4	0.7	2.7
De 2,000 a 5,000	0.2	0.0	0.0	0.7	0.0
Más de 5,000	0.2	0.0	0.0	0.7	0.0
Otro	0.6	1.1	2.4	0.0	0.0
Sin dato	8.0	6.6	9.3	4.2	11.9
Total	100.0	100.0	100.0	100.0	100.0
Número	1208	183	205	410	410

* Con la finalidad de comparar el ingreso del sentenciado con el costo de vida de la población, se presentan los siguientes datos:

Fuente: Instituto de estudios peruanos - IEP
Extracción: Área de Estadística